



แผนพัฒนาท้องถิ่น (พ.ศ. ๒๕๖๖ - ๒๕๗๐)

แก้ไข ครั้งที่ ๑/๒๕๖๖

ของเทศบาลตำบลหนองหงส์

กองยุทธศาสตร์และงบประมาณ  
เทศบาลตำบลหนองหงส์  
อำเภอหนองหงส์ จังหวัดบุรีรัมย์



ประกาศเทศบาลตำบลหนองหงส์  
เรื่อง ใช้แผนพัฒนาท้องถิ่น (พ.ศ. ๒๕๖๖ - ๒๕๗๐) แก้ไข ครั้งที่ ๑/๒๕๖๖

\*\*\*\*\*

เนื่องด้วย เทศบาลตำบลหนองหงส์ ได้ดำเนินการแก้ไขแผนพัฒนาท้องถิ่น (พ.ศ. ๒๕๖๖ - ๒๕๗๐) ครั้งที่ ๑/๒๕๖๖ ตามที่กระทรวงมหาดไทย ได้ให้องค์กรปกครองส่วนท้องถิ่นนำเหตุผลภายในแผนพัฒนาเศรษฐกิจและสังคมแห่งชาติ ฉบับที่ ๑๓ มาจัดทำรายละเอียดที่มีความสอดคล้องหรือเชื่อมโยงกับยุทธศาสตร์ชาติ ๒๐ ปี แผนพัฒนาจังหวัด/กลุ่มจังหวัด/ภาค ยุทธศาสตร์การพัฒนาขององค์กรปกครองส่วนท้องถิ่นในเขตจังหวัด และยุทธศาสตร์องค์กรปกครองส่วนท้องถิ่น ในส่วนที่ ๒ ยุทธศาสตร์ขององค์กรปกครองส่วนท้องถิ่น และส่วนที่ ๓ การนำแผนพัฒนาท้องถิ่นไปสู่การปฏิบัติ โดยเป็นอำนาจของผู้บริหารท้องถิ่นในการดำเนินการตามระเบียบกระทรวงมหาดไทยว่าด้วยการจัดทำแผนพัฒนาขององค์กรปกครองส่วนท้องถิ่น พ.ศ. ๒๕๔๘ และที่แก้ไขเพิ่มเติม ข้อ ๔ และ ข้อ ๒๓ มาดำเนินการโดยอนุโลมและให้ใช้เป็นการแก้ไขแผนพัฒนาท้องถิ่น ทั้งนี้ ให้ดำเนินการแล้วเสร็จภายใน ๓๒๐ วันนับแต่วันประกาศในราชกิจจานุเบกษา รายละเอียดตามหนังสือกระทรวงมหาดไทย ที่ มท ๐๘๑๐.๓/ว ๖๐๘๖ ลงวันที่ ๑๙ สิงหาคม ๒๕๖๕ โดยนายกเทศมนตรีตำบลหนองหงส์ ได้อนุมัติแผนดังกล่าว เป็นที่เรียบร้อยแล้ว

ดังนั้น เพื่อให้การบริหารงานของเทศบาลตำบลหนองหงส์ เป็นไปอย่างมีประสิทธิภาพ สามารถนำแผนพัฒนาไปใช้ได้อย่างถูกต้อง รวมทั้งให้หน่วยงานที่เกี่ยวข้องและประชาชนทั่วไปได้รับทราบ จึงประกาศใช้แผนพัฒนาท้องถิ่น (พ.ศ. ๒๕๖๖ - ๒๕๗๐) แก้ไข ครั้งที่ ๑/๒๕๖๖ ตามระเบียบกระทรวงมหาดไทยว่าด้วยการจัดทำแผนพัฒนาขององค์กรปกครองส่วนท้องถิ่น พ.ศ. ๒๕๔๘ ข้อ ๒๓ และที่แก้ไขเพิ่มเติมถึง (ฉบับที่ ๓) พ.ศ. ๒๕๖๑ ข้อ ๘ วรรคสอง "เมื่อผู้บริหารท้องถิ่นเห็นชอบแผนพัฒนาท้องถิ่นที่แก้ไขแล้ว ให้ปิดประกาศให้ประชาชนทราบโดยเปิดเผยไม่น้อยกว่าสามสิบวันนับแต่วันที่ผู้บริหารท้องถิ่นเห็นชอบ

จึงประกาศให้ทราบโดยทั่วกัน

ประกาศ ณ วันที่ ๒๕ กุมภาพันธ์ พ.ศ. ๒๕๖๖

(นายอมรศักดิ์ ตั้งบริพัตรสกุล)  
นายกเทศมนตรีตำบลหนองหงส์

## หลักการและเหตุผล

เนื่องด้วย เทศบาลตำบลหนองหงส์ได้จัดทำแผนพัฒนาท้องถิ่น (พ.ศ. ๒๕๖๖ - ๒๕๗๐) และมีแก้ไขแผนฯ ครั้งที่ ๑/๒๕๖๕ ไปแล้วนั้น แต่ทั้งนี้ เนื่องจากว่าเทศบาลตำบลหนองหงส์มีความจำเป็นที่จะต้องแก้ไขแผนพัฒนาท้องถิ่น (พ.ศ. ๒๕๖๖ - ๒๕๗๐) ครั้งที่ ๑/๒๕๖๖ ให้ถูกต้องตามที่กระทรวงมหาดไทย ได้ให้องค์การปกครองส่วนท้องถิ่นนำเหตุผลภายในแผนพัฒนาเศรษฐกิจและสังคมแห่งชาติ ฉบับที่ ๑๓ มาจัดทำรายละเอียดที่มีความสอดคล้องหรือเชื่อมโยงกับยุทธศาสตร์ชาติ ๒๐ ปี แผนพัฒนาจังหวัด/กลุ่มจังหวัด/ภาค ยุทธศาสตร์การพัฒนาขององค์การปกครองส่วนท้องถิ่นในเขตจังหวัด และยุทธศาสตร์องค์การปกครองส่วนท้องถิ่น ในส่วนที่ ๒ ยุทธศาสตร์ขององค์การปกครองส่วนท้องถิ่น และส่วนที่ ๓ การนำแผนพัฒนาท้องถิ่นไปสู่การปฏิบัติ โดยเป็นอำนาจของผู้บริหารท้องถิ่นในการดำเนินการตามระเบียบกระทรวงมหาดไทยว่าด้วยการจัดทำแผนพัฒนาขององค์การปกครองส่วนท้องถิ่น พ.ศ. ๒๕๔๘ และที่แก้ไขเพิ่มเติม ข้อ ๔ และ ข้อ ๒๓ มาดำเนินการโดยอนุโลม และให้ใช้เป็นการแก้ไขแผนพัฒนาท้องถิ่น ทั้งนี้ ให้ดำเนินการแล้วเสร็จภายใน ๑๒๐ วันนับแต่วันประกาศในราชกิจจานุเบกษา กรณีองค์การปกครองส่วนท้องถิ่นไม่อาจดำเนินการแล้วเสร็จตามเวลาที่กำหนดดังกล่าวให้ผู้บริหารท้องถิ่นดำเนินการตามที่เห็นสมควรและให้นำแนวทางการดำเนินงานตามหนังสือกระทรวงมหาดไทย ที่ มท ๐๘๑๐.๓/ว ๓๒๓๙ ลงวันที่ ๒๑ กุมภาพันธ์ ๒๕๖๕ มาเป็นแนวทางในการปฏิบัติด้วย รายละเอียดตามหนังสือกระทรวงมหาดไทย ที่ มท ๐๘๑๐.๓/ว ๖๐๘๖ ลงวันที่ ๑๙ สิงหาคม ๒๕๖๕ เรื่อง ชักซ้อมแนวทางปฏิบัติการใช้แผนพัฒนาท้องถิ่นขององค์การปกครองส่วนท้องถิ่นเพื่อจัดทำบริการสาธารณะหรือกิจกรรมสาธารณะ ปัจจุบันได้มีการประกาศใช้แผนพัฒนาเศรษฐกิจและสังคมแห่งชาติ ฉบับที่ ๑๓ (พ.ศ. ๒๕๖๖ - ๒๕๗๐) ราชกิจจานุเบกษา เมื่อวันที่ ๑ พฤศจิกายน ๒๕๖๕

ดังนั้น เพื่อให้การแก้ไขโครงการพัฒนาในแผนพัฒนาท้องถิ่น (พ.ศ. ๒๕๖๖ - ๒๕๗๐) เป็นไปด้วยความถูกต้อง ตามระเบียบและหนังสือกระทรวงมหาดไทยดังกล่าว นายกเทศมนตรีตำบลหนองหงส์ จึงอนุมัติแก้ไขแผนพัฒนาท้องถิ่น (พ.ศ. ๒๕๖๖ - ๒๕๗๐) ครั้งที่ ๑/๒๕๖๖ และดำเนินการประกาศใช้ต่อไป

(ลงชื่อ) ..... ผู้อนุมัติ

(นายอมรศักดิ์ ตั้งบริพัตรสกุล)

ตำแหน่ง นายกเทศมนตรีตำบลหนองหงส์

วันที่ ๒๕ กุมภาพันธ์ พ.ศ. ๒๕๖๖



รายละเอียดแผนพัฒนาท้องถิ่น (พ.ศ. ๒๕๖๖ - ๒๕๗๐) แก้ไข ครั้งที่ ๑/๒๕๖๖  
เทศบาลตำบลหนองหงส์ อำเภอหนองหงส์ จังหวัดบุรีรัมย์  
จากแผนพัฒนาท้องถิ่น (พ.ศ. ๒๕๖๖ - ๒๕๗๐)

ส่วนที่ ๒ ยุทธศาสตร์องค์กรปกครองส่วนท้องถิ่น

ข้อ ๑.๒ แผนพัฒนาเศรษฐกิจและสังคมแห่งชาติ ฉบับที่ ๑๒ รายละเอียดแก้ไขใหม่ ดังนี้

ข้อ ๑.๒ แผนพัฒนาเศรษฐกิจและสังคมแห่งชาติ ฉบับที่ ๑๓ (พ.ศ. ๒๕๖๖ - ๒๕๗๐)

ในการจัดทำแผนพัฒนาท้องถิ่น ต้องมีความเชื่อมโยงของยุทธศาสตร์ในภาพรวม (Strategy linkage) ความเชื่อมโยงในเชิงยุทธศาสตร์ที่เชื่อมต่อกันเพื่อให้เกิดภาพรวม (Overview) การเชื่อมโยงจากจุดหนึ่งไปจุดหนึ่ง ในเชิงยุทธศาสตร์ โดยสามารถนำเข้าสู่รอยต่อที่เข้าหากันได้อย่างกลมกลืนแม้ว่าจะเรียกชื่อที่แตกต่างกันก็ตาม แต่ก็สามารถเดินทางไปด้วยกันได้ ในเชิงยุทธศาสตร์เป็นการเชื่อมโยงความสัมพันธ์ระหว่างยุทธศาสตร์ระดับมหภาคกับยุทธศาสตร์ขององค์กรปกครองส่วนท้องถิ่น ได้แก่ (๑) ยุทธศาสตร์ชาติ ๒๐ ปี (๒) แผนพัฒนาเศรษฐกิจและสังคมแห่งชาติ (๓) การกำหนดเป้าหมายการพัฒนาที่ยั่งยืน (Sustainable Development Goals: SDGs) (๔) แผนพัฒนาจังหวัด/กลุ่มจังหวัด/ภาค (๕) ยุทธศาสตร์การพัฒนาขององค์กรปกครองส่วนท้องถิ่นในเขตจังหวัด และ (๖) ยุทธศาสตร์ขององค์กรปกครองส่วนท้องถิ่น การกำหนดและการวิเคราะห์ความเชื่อมโยงองค์กรรวมทั้งนำไปสู่การพัฒนาท้องถิ่นจากยุทธศาสตร์ทุกระดับ มีความสัมพันธ์หรือเชื่อมโยงกันอย่างไร เพื่อให้การพัฒนาท้องถิ่นสอดคล้องกับยุทธศาสตร์ระดับมหภาคและยุทธศาสตร์ขององค์กรปกครองส่วนท้องถิ่นประกอบด้วย (๑) วิสัยทัศน์ (๒) ยุทธศาสตร์ (๓) เป้าประสงค์ (๔) ตัวชี้วัด (๕) ค่าเป้าหมาย (๖) กลยุทธ์ และ (๗) จุดยืนทางยุทธศาสตร์ ซึ่งเทศบาลตำบลหนองหงส์ ได้จัดทำแผนพัฒนาท้องถิ่น (พ.ศ. ๒๕๖๖ - ๒๕๗๐) ที่มีความเชื่อมโยงของยุทธศาสตร์ดังกล่าว และเชื่อมโยงกับแผนพัฒนาเศรษฐกิจและสังคมแห่งชาติ ฉบับที่ ๑๓ ด้วย โดยนำจุดหมายในแผนพัฒนาเศรษฐกิจและสังคมแห่งชาติ ฉบับที่ ๑๓ มาจัดทำรายละเอียดที่มีความสอดคล้องหรือเชื่อมโยงกับยุทธศาสตร์ชาติ ๒๐ ปี แผนพัฒนาจังหวัด/กลุ่มจังหวัด/ภาค ยุทธศาสตร์การพัฒนาขององค์กรปกครองส่วนท้องถิ่นในเขตจังหวัด และยุทธศาสตร์องค์กรปกครองส่วนท้องถิ่น ซึ่งมารายละเอียดดังนี้

แผนพัฒนาเศรษฐกิจและสังคมแห่งชาติ ฉบับที่ ๑๓ (พ.ศ. ๒๕๖๖ - ๒๕๗๐) มีสถานะเป็นแผนระดับที่ ๒ ซึ่งเป็นกลไกที่สำคัญในการแปลงยุทธศาสตร์ชาติไปสู่การปฏิบัติ และใช้เป็นกรอบสำหรับการจัดทำแผนระดับที่ ๓ เพื่อให้การดำเนินงานของภาคีการพัฒนาที่เกี่ยวข้องสามารถสนับสนุนการบรรลุเป้าหมายตามยุทธศาสตร์ชาติตามกรอบระยะเวลาที่คาดหวังไว้ได้โดยพระราชบัญญัติสภาพัฒนาการเศรษฐกิจและสังคมแห่งชาติ พ.ศ. ๒๕๖๑ บัญญัติให้แผนพัฒนาเศรษฐกิจและสังคมแห่งชาติ ฉบับที่ ๑๒ มีผลบังคับใช้ถึงวันที่ ๓๐ กันยายน ๒๕๖๕ ส่งผลให้กรอบระยะเวลา ๕ ปีของแผนพัฒนาเศรษฐกิจและสังคมแห่งชาติ ฉบับที่ ๑๓ เริ่มต้น ณ วันที่ ๑ ตุลาคม ๒๕๖๕ ครอบคลุมถึงประมาณ พ.ศ. ๒๕๖๖ - ๒๕๗๐ ซึ่งเป็นระยะ ๕ ปีที่สองของยุทธศาสตร์ชาติ ทั้งนี้ การจัดทำแผนพัฒนาฯ ฉบับที่ ๑๓ อยู่บนความตั้งใจที่จะให้แผนมีจุดเน้นและเป้าหมายของการพัฒนาที่เป็นรูปธรรมสามารถบ่งบอกทิศทางพัฒนาที่ชัดเจนที่ประเทศควรมุ่งไปในระยะ ๕ ปี ถัดไป โดยเป็นผลที่เกิดจากกระบวนการสังเคราะห์ข้อมูลอย่างรอบด้าน ทั้งสถานะของทุนในมิติต่างๆ บทเรียนของการพัฒนาที่ผ่านมาตลอดจนการเปลี่ยนแปลงของปัจจัยและเงื่อนไขที่จะมีอิทธิพลต่อองค์ภาพยพต่างๆ ของประเทศ รวมถึงการสนับสนุนให้ภาคีการพัฒนาทุกภาคส่วนเข้ามามีส่วนร่วมในการแลกเปลี่ยนความคิดเห็นอย่างกว้างขวางตั้งแต่ในขั้นตอนการกำหนดกรอบทิศทางของแผนไปจนถึงการยกร่างแผนนอกจากนี้ การจัดทำแผนพัฒนาฯ ฉบับที่ ๑๓ ยังอยู่ในช่วงเวลาที่ทั่วโลก รวมถึงประเทศไทยต้องเผชิญกับข้อจำกัดหลากหลายประการที่เป็นผลสืบเนื่องจากการระบาดของการแพร่ระบาดของโควิด-๑๙ ซึ่งไม่เพียงแต่ก่อให้เกิดการเจ็บป่วยและเสียชีวิตของประชากร แต่ยังส่งผลให้เกิด



เงื่อนไขทางเศรษฐกิจและการดำเนินชีวิตของประชาชนทุกกลุ่ม นอกจากนี้ ในระยะของแผนพัฒนา ฉบับที่ ๑๓ ยังเป็นช่วงเวลาที่แนวโน้มของการพัฒนาของเทคโนโลยีอย่างก้าวกระโดด การเปลี่ยนแปลงสภาพภูมิอากาศที่มีความรุนแรงเพิ่มขึ้นการเป็นสังคมสูงวัยของประเทศไทยและหลายประเทศทั่วโลก ตลอดจนการเปลี่ยนแปลงด้านภูมิรัฐศาสตร์ระหว่างประเทศ ดังนั้น การขับเคลื่อนการพัฒนาประเทศท่ามกลางกระแสแนวโน้มการเปลี่ยนแปลงดังกล่าวจึงต้องให้ความสำคัญกับการเสริมสร้างความเข้มแข็งจากภายในให้สามารถเติบโตต่อไปได้อย่างมั่นคงท่ามกลางความผันแปรที่เกิดขึ้นรอบด้าน และคำนึงถึงผลประโยชน์ของประเทศทั้งทางเศรษฐกิจ สังคมและสิ่งแวดล้อมอย่างยั่งยืน

ในการกำหนดทิศทางของแผนพัฒนา ฉบับที่ ๑๓ ให้ประเทศสามารถก้าวข้ามความท้าทายต่างๆเพื่อให้ “ประเทศไทยมีความมั่นคง มั่งคั่ง ยั่งยืน เป็นประเทศพัฒนาแล้ว ด้วยการพัฒนาตามหลักปรัชญาของเศรษฐกิจพอเพียง” ตามเจตนารมณ์ของยุทธศาสตร์ชาติ ได้อาศัยหลักการและแนวคิด ๔ ประการ ดังนี้

๑. หลักปรัชญาของเศรษฐกิจพอเพียง
๒. การสร้างความสามารถในการล้มแล้วลุกเดินไปข้างหน้า
๓. เป้าหมายการพัฒนาอย่างยั่งยืนของสหประชาชาติ
๔. การพัฒนาเศรษฐกิจชีวภาพ เศรษฐกิจหมุนเวียน เศรษฐกิจสีเขียว

เพื่อถ่ายทอดเป้าหมายหลักไปสู่ภาพของการขับเคลื่อนที่ชัดเจนในลักษณะของวาระการพัฒนาที่เอื้อให้เกิดการทำงานร่วมกันของหลายหน่วยงานและหลายภาคส่วนในการผลักดันการพัฒนาเรื่องใดเรื่องหนึ่งให้เกิดผลได้อย่างเป็นรูปธรรม แผนพัฒนา ฉบับที่ ๑๓ จึงได้กำหนดจุดหมายการพัฒนา จำนวน ๑๓ หมุดหมาย ซึ่งเป็นการบ่งบอกถึงสิ่งที่ประเทศไทยปรารถนาจะ “เป็น” หรือมุ่งหวังจะ “มี” เพื่อสะท้อนประเด็นการพัฒนาที่มีลำดับความสำคัญสูงต่อการพลิกโฉมประเทศไทยสู่ “สังคมก้าวหน้า เศรษฐกิจสร้างมูลค่าอย่างยั่งยืน” โดยหมุดหมายทั้ง ๑๓ ประการ แบ่งออกได้เป็น ๔ มิติ ดังนี้

**๑. มิติภาคการผลิตและบริการเป้าหมาย ประกอบด้วย**

- หมุดหมายที่ ๑ ไทยเป็นประเทศชั้นนำด้านสินค้าเกษตรและเกษตรแปรรูปมูลค่าสูง
- หมุดหมายที่ ๒ ไทยเป็นจุดหมายของการท่องเที่ยวที่เน้นคุณภาพและความยั่งยืน
- หมุดหมายที่ ๓ ไทยเป็นฐานการผลิตยานยนต์ไฟฟ้าที่สำคัญของโลก
- หมุดหมายที่ ๔ ไทยเป็นศูนย์กลางทางการแพทย์และสุขภาพมูลค่าสูง
- หมุดหมายที่ ๕ ไทยเป็นประตูการค้าการลงทุนและยุทธศาสตร์ทางโลจิสติกส์ที่สำคัญของ

ภูมิภาค

- หมุดหมายที่ ๖ ไทยเป็นศูนย์กลางอุตสาหกรรมอิเล็กทรอนิกส์อัจฉริยะและอุตสาหกรรม

ดิจิทัลของอาเซียน

**๒. มิติโอกาสและความเสมอภาคทางเศรษฐกิจและสังคม ประกอบด้วย**

หมุดหมายที่ ๗ ไทยมีวิสาหกิจขนาดกลางและขนาดย่อมที่เข้มแข็ง มีศักยภาพสูง และสามารถแข่งขันได้

- หมุดหมายที่ ๘ ไทยมีพื้นที่และเมืองอัจฉริยะที่น่าอยู่ ปลอดภัย เติบโตได้อย่างยั่งยืน

- หมุดหมายที่ ๙ ไทยมีความยากจนข้ามรุ่นลดลง และมีความคุ้มครองทางสังคมที่เพียงพอ

เหมาะสม





**แผนพัฒนาท้องถิ่นห้าปี พ.ศ. ๒๕๖๖-๒๕๗๐**  
**เทศบาลตำบลหนองหงส์ อำเภอหนองหงส์ จังหวัดบุรีรัมย์**

**ส่วนที่ ๑ สภาพทั่วไปและข้อมูลพื้นฐาน**

**๑. ด้านกายภาพ**

**๑.๑ ที่ตั้ง**

สำนักงานเทศบาลตำบลหนองหงส์ ตั้งอยู่ที่ ถนนศรีสง่า - โนนแดง หมู่ที่ ๖ ตำบลสระแก้ว อำเภอหนองหงส์ จังหวัดบุรีรัมย์ ซึ่งเขตเทศบาลมีพื้นที่รับผิดชอบในตำบลสระแก้ว ที่บางส่วนร่วมกับองค์การบริหารส่วนตำบลสระแก้วที่อยู่ในเขตการปกครองของอำเภอหนองหงส์ จังหวัดบุรีรัมย์ มีพื้นที่ ๘.๗ ตารางกิโลเมตร มีอาณาเขตติดต่อดังนี้ คือ

ทิศเหนือ	ติดต่อเขตบ้านไทยจาน องค์การบริหารส่วนตำบลสระทอง
ทิศใต้	ติดต่อเขตหนองกราด องค์การบริหารส่วนตำบลสระแก้ว
ทิศตะวันออก	ติดต่อเขตบ้านหนองบัวลี องค์การบริหารส่วนตำบลไทยสามัคคี
ทิศตะวันตก	ติดต่อเขตบ้านโนนสูงน้อย องค์การบริหารส่วนตำบลหนองชัยศรี

**๒. ด้านการเมือง/การปกครอง**

เทศบาลตำบลหนองหงส์ ได้แบ่งชุมชนออกเป็น จำนวน ๑๑ ชุมชน ดังนี้

๑.	ชุมชนบ้านสระแก้ว หมู่ที่ ๑
๒.	ชุมชนบ้านหนองจิก หมู่ที่ ๒
๓.	ชุมชนบ้านโนนกระสัง หมู่ที่ ๖
๔.	ชุมชนบ้านใหม่กระสัง หมู่ที่ ๗
๕.	ชุมชนบ้านหนองหงส์ หมู่ที่ ๘
๖.	ชุมชนบ้านหนองสองห้อง หมู่ที่ ๙
๗.	ชุมชนบ้านนา หมู่ที่ ๑๐
๘.	ชุมชนบ้านหนองกระสัง หมู่ที่ ๑๒
๙.	ชุมชนบ้านรัตนะ หมู่ที่ ๑๓
๑๐.	ชุมชนบ้านหนองคลอง หมู่ที่ ๑๔
๑๑.	ชุมชนบ้านหนองไม้พัฒนา หมู่ที่ ๑๕

**๓. ประชากร**

**๓.๑ ข้อมูลเกี่ยวกับประชากร**

จำนวนประชากรในเขตเทศบาลตำบลหนองหงส์ มีจำนวนทั้งสิ้น ๔,๗๗๑ คน เป็นชาย ๒,๓๙๔ คน เป็นหญิง ๒,๓๗๗ คน จำนวนบ้านทั้งสิ้น ๑,๕๗๙ หลังคาเรือน เมื่อเปรียบเทียบอัตราส่วนความหนาแน่นของประชากรต่อพื้นที่รวมทั้งหมดจะมีค่าประมาณ ๕๕๔ คน / ตารางกิโลเมตร

#### ๔. สภาพทางสังคม

##### ๔.๑ การศึกษา

สถานศึกษาในเขตเทศบาลตำบลหนองหงส์

๑. ศูนย์พัฒนาเด็กเล็ก จำนวน ๑ แห่ง
๒. โรงเรียนอนุบาลหนองหงส์
๓. โรงเรียนหนองหงส์พิทยาคม
๔. ศูนย์การศึกษานอกโรงเรียน จำนวน ๑ แห่ง

##### ๔.๒ สาธารณสุข

โรงพยาบาลในเขตเทศบาล

๑. โรงพยาบาลของรัฐ จำนวน ๓ แห่ง เตียงคนไข้ จำนวน ๓๐ เตียง
๒. ศูนย์บริการสาธารณสุข จำนวน ๑ แห่ง
๓. คลินิกเอกชน จำนวน ๓ แห่ง
๔. แพทย์ จำนวน ๓ คน

#### ๕. ระบบบริการพื้นฐาน

##### ๕.๑ การคมนาคมขนส่ง

การคมนาคมการขนส่งในเขตเทศบาลตำบลหนองหงส์ ในปัจจุบันนับว่าสะดวกขึ้นมากเพราะได้มีการพัฒนาถนนหนทางในเขตเทศบาล ทำให้การติดต่อระหว่างชุมชนสะดวกขึ้น เทศบาลตำบลหนองหงส์ยังมีทางหลวงชนบทสาย ๓๐๒๔ สายศรีสีง่า - โนนแดง ทำให้ติดต่อกับจังหวัดใกล้เคียงได้สะดวกและทางหลวงจังหวัด ซึ่งสามารถติดต่อกับอำเภอใกล้เคียง ได้สะดวกดังนี้

เทศบาลตำบลหนองหงส์ - อำเภอเมือง จังหวัดบุรีรัมย์	ระยะทาง ๕๗ กิโลเมตร
เทศบาลตำบลหนองหงส์ - อำเภอลำปลายมาศ จังหวัดบุรีรัมย์	ระยะทาง ๒๗ กิโลเมตร
เทศบาลตำบลหนองหงส์ - อำเภอขำนิ จังหวัดบุรีรัมย์	ระยะทาง ๒๐ กิโลเมตร
เทศบาลตำบลหนองหงส์ - อำเภอหนองกี่ จังหวัดบุรีรัมย์	ระยะทาง ๒๕ กิโลเมตร
เทศบาลตำบลหนองหงส์ - อำเภอนางรอง จังหวัดบุรีรัมย์	ระยะทาง ๓๙ กิโลเมตร

##### ๕.๒ การไฟฟ้า

สำหรับการให้บริการประชาชนด้านการไฟฟ้าในเขตเทศบาลตำบลหนองหงส์เป็นหน้าที่และความรับผิดชอบของการไฟฟ้าส่วนภูมิภาคหนองหงส์ ส่วนเทศบาลรับผิดชอบในการบำรุงรักษาซ่อมแซม และจัดสรรงบประมาณเป็นค่าใช้จ่ายในการซื้ออุปกรณ์เฉพาะไฟฟ้าสาธารณะเพื่อให้แสงสว่างตามถนน ตรอก ซอย เท่านั้น

- จำนวนหลังคาเรือนที่ใช้ไฟฟ้าในเขตเทศบาลตำบลหนองหงส์ ประมาณ ๑,๑๔๗ หลังคาเรือน
- พื้นที่ที่ได้รับบริการไฟฟ้าในเขตเทศบาลตำบลหนองหงส์ ร้อยละ ๙๙ ของพื้นที่ทั้งหมด

##### ๕.๓ การประปา

เทศบาลตำบลหนองหงส์ ได้ดำเนินการก่อสร้างระบบประปาผิวดิน ซึ่งขณะนี้อยู่ในช่วงทดลองเปิดให้บริการแก่ประชาชนในเขตเทศบาล



#### ๕.๔ โทรศัพท์

การสื่อสารด้วยโทรศัพท์ ในเขตเทศบาลจะมีชุมสายองค์การโทรศัพท์ ซึ่งให้บริการโทรศัพท์บ้าน และมีจุดปล่อยสัญญาณโทรศัพท์ของเครือข่ายต่างๆ ให้เลือกใช้บริการ

#### ๕.๕ ไปรษณีย์หรือการสื่อสารหรือการขนส่ง และวัสดุครุภัณฑ์

ที่ทำการไปรษณีย์โทรเลข อำเภอหนองหงส์ ตั้งอยู่ถนนศรีสง่า - โนนแดง ให้บริการไปรษณีย์โทรเลข จำหน่ายไปรษณีย์อากร บริการธนาณัติ พัสดุและตัวแลกเงินไปรษณีย์แก่ประชาชนทั่วไป เทศบาลตำบลหนองหงส์ มีระบบเสียงตามสาย ที่ให้บริการด้านข้อมูลข่าวสารแก่ประชาชน โดยจะประชาสัมพันธ์เสียงตามสายตั้งแต่ วันจันทร์ - ศุกร์ เวลา ๐๗.๓๐ ถึง ๐๔.๐๐ ให้บริการได้ครอบคลุมร้อยละ ๖๐ ของพื้นที่

### ๖. ระบบเศรษฐกิจ

#### ๖.๑ การเกษตร

ลักษณะการประกอบอาชีพเกษตรกรในเขตเทศบาลตำบลหนองหงส์ มีดังนี้

- การเพาะปลูก ในเขตเทศบาลตำบลหนองหงส์ มีการเพาะปลูกพืชที่สำคัญคือ การเพาะปลูกข้าว ซึ่งมีการเพาะปลูกมากกว่าพืชชนิดอื่น พื้นที่ส่วนใหญ่จะเป็นที่ราบจึงเหมาะแก่การปลูกข้าว นอกจากการปลูกข้าวแล้วยังมีการปลูกผลไม้และพืชผักอีกด้วย

#### ๖.๒ การบริการ

สถานประกอบการด้านบริการ

๑. ธนาคาร ๑ แห่ง

๒. สถานที่จำหน่ายอาหาร ตาม พ.ร.บ. สาธารณสุข ๒๕ แห่ง

#### ๖.๓ การท่องเที่ยว

"หนองสระแก้ว" มีพื้นที่ประมาณ ๑๒๐ ไร่ ตั้งอยู่ริมถนนสายศรีสง่า - โนนแดง ห่างจากสำนักงานเทศบาลตำบลหนองหงส์ ประมาณ ๕๐๐ เมตร เป็นสระน้ำขนาดเล็ก ปลูกต้นไม้โดยรอบ รั้วริ้นสวยงาม และในฤดูแล้งมีน้ำจำนวนมากมาอาศัยอยู่

#### ๖.๔ การพาณิชย์และกลุ่มอาชีพ

สำหรับด้านการพาณิชย์กรรมและบริการ มีสถานประกอบการดังนี้

สถานประกอบการด้านพาณิชย์กรรม

๑. สถานีบริการน้ำมัน จำนวน ๔ แห่ง

๒. ตลาดสด ๑ แห่ง

สถานประกอบการเทศพาณิชย์

๓. โรงฆ่าสัตว์ ๑ แห่ง

#### ๖.๕ แรงงาน

มีบางส่วนที่เป็นแรงงานด้านการเกษตรกรรม โดยประชากรที่เป็นแรงงานส่วนมากจะเป็นแรงงานด้านการพาณิชย์ ตามสถานให้บริการ ร้านค้า โรงงานต่างๆ

#### ๖.๖ ข้อมูลด้านการเกษตร

การเพาะปลูก ในเขตเทศบาลตำบลหนองหงส์ มีการเพาะปลูกพืชที่สำคัญคือ การเพาะปลูกข้าว ซึ่งมีการเพาะปลูกมากกว่าพืชชนิดอื่น พื้นที่ส่วนใหญ่จะเป็นที่ราบจึงเหมาะแก่การปลูกข้าว นอกจากการปลูกข้าวแล้วยังมีการปลูกผลไม้และพืชผักอีกด้วย

### ๖.๗ ข้อมูลด้านแหล่งน้ำทางการเกษตร

มีลำห้วยสำหรับให้ประชาชนใช้ทำการเกษตร ไร่ นา ได้แก่

- ลำห้วยปอพาน
- ลำห้วยลึก
- ลำห้วยกระตุ้
- ลำห้วยแหล่งจุมก

### ๖.๘ ข้อมูลด้านแหล่งน้ำ (เพื่อการอุปโภค บริโภค)

มีหนองน้ำจำนวน ๔ แห่ง ไว้ให้ชุมชนใช้ในการอุปโภค

- หนองสระแก้ว เป็นสระน้ำที่อยู่ในเทศบาล ในฤดูแล้งหรือภาวะน้ำประปาขาดแคลน ประชาชน จะใช้เป็นแหล่งน้ำเพื่ออุปโภค บริโภคได้ตลอดปี
- หนองจิก เป็นสระน้ำที่อยู่ในเขตเทศบาล ประชาชนจะใช้เป็นแหล่งน้ำเพื่ออุปโภคได้ตลอดปี
- หนองคลอง เป็นสระน้ำที่อยู่ในเขตเทศบาล ประชาชนใช้เป็นแหล่งน้ำอุปโภคได้ตลอดปี
- หนองกระสัง เป็นสระน้ำที่ตั้งอยู่ระหว่างหมู่ที่ ๑๒ บ้านหนองกระสัง และหมู่ที่ ๗

บ้าน

ใหม่กระสัง ซึ่งประชาชนในเขตเทศบาลสามารถใช้น้ำได้ตลอดปี

## ๗. ศาสนา ประเพณี วัฒนธรรม

### ๗.๑ การนับถือศาสนา

ประชาชนในเขตเทศบาลตำบลหนองหงส์ ส่วนใหญ่นับถือศาสนาพุทธ ในเขตเทศบาลตำบลหนองหงส์ มีวัดและสำนักสงฆ์ รวมทั้งสิ้นจำนวน ๓ แห่ง มีศูนย์แม่ชีจำนวน ๑ แห่ง

### ๗.๒ ประเพณีและงานประจำปี

มีประเพณีและวัฒนธรรมที่ทำให้คนในท้องถิ่นเป็นอันหนึ่งอันเดียวกัน ดังนี้

๑. ประเพณีสงกรานต์ วันที่ ๑๓ เมษายน ของทุกปี
๒. ประเพณีเข้าพรรษา วันเข้าพรรษาของทุกปี จัดประกวดต้นเทียนและขบวนแห่เทียนพรรษา
๓. ประเพณีลอยกระทง วันขึ้น ๑๕ ค่ำ เดือน ๑๒ จัดงานประเพณีลอยกระทง ประกวดขบวนแห่นางพามาต ประภาดกระทง
๔. ประเพณีขึ้นปีใหม่ วันที่ ๑ มกราคม ทำบุญตักบาตรร่วมกัน

### ๗.๓ ภูมิปัญญาท้องถิ่น ภาษาถิ่น

ในเขตเทศบาลตำบลหนองหงส์ มีภาษาถิ่นหลากหลายที่ใช้สื่อสารในชีวิตประจำวัน ภาษาถิ่น (ภาษาลาว) นอกนั้นเป็นภาษาถิ่นไทย อีสาน เขมร ส่วย ปนอยู่บ้างเล็กน้อย แม้จะใช้ภาษาถิ่นไทยต่างกัน แต่ก็ยังมีประเพณีและวัฒนธรรมเป็นอันหนึ่งอันเดียวกัน

### ๗.๔ สินค้าพื้นเมืองและของที่ระลึก

สำหรับสินค้าที่สำคัญได้แก่ หอมแดง ซึ่ง ที่อำเภอหนองหงส์แห่งนี้ถือเป็นตัวนำรับของหอมแดงที่มีคุณภาพ และเป็นที่ต้องการของตลาดเป็นอย่างมาก



## ส่วนที่ ๒

## ยุทธศาสตร์การพัฒนาองค์กรปกครองส่วนท้องถิ่น

## ๑. ความสัมพันธ์ระหว่างแผนพัฒนาระดับมหภาค

## ๑.๑ แผนยุทธศาสตร์ชาติ ๒๐ ปี (พ.ศ. ๒๕๖๑ - ๒๕๘๐)

โดยที่รัฐธรรมนูญแห่งราชอาณาจักรไทย มาตรา ๖๕ กำหนดให้รัฐพึงจัดให้มียุทธศาสตร์ชาติ เป็นเป้าหมายการพัฒนาประเทศอย่างยั่งยืน ตามหลักธรรมาภิบาล เพื่อใช้เป็นกรอบในการจัดทำแผนต่างๆ ให้สอดคล้องและบูรณาการกันเพื่อให้เกิดเป็นพลังผลักดันร่วมกันไปสู่เป้าหมายดังกล่าว โดยให้เป็นไปตามที่กำหนดในกฎหมายว่าด้วยการจัดทำยุทธศาสตร์ชาติ และต่อมาได้มีการตราพระราชบัญญัติการจัดทำยุทธศาสตร์ชาติ พ.ศ.๒๕๖๐ มีผลบังคับใช้เมื่อวันที่ ๑ สิงหาคม ๒๕๖๐ โดยกำหนดให้มีการแต่งตั้งคณะกรรมการยุทธศาสตร์ชาติ เพื่อรับผิดชอบในการจัดทำร่างยุทธศาสตร์ชาติ กำหนดวิธีการการมีส่วนร่วมของประชาชนในการจัดทำร่างยุทธศาสตร์ชาติ ในการติดตาม การตรวจสอบ และการประเมินผล รวมทั้งกำหนดมาตรการส่งเสริมและสนับสนุนให้ประชาชนทุกภาคส่วนดำเนินการให้สอดคล้องกับยุทธศาสตร์ชาติ

เพื่อให้เป็นไปตามที่กำหนดในพระราชบัญญัติการจัดทำยุทธศาสตร์ชาติ พ.ศ.๒๕๖๐ คณะกรรมการยุทธศาสตร์ชาติได้แต่งตั้งคณะกรรมการจัดทำยุทธศาสตร์ชาติด้านต่างๆ รวม ๖ คณะ อันประกอบด้วย คณะกรรมการจัดทำยุทธศาสตร์ชาติด้านความมั่นคง คณะกรรมการจัดทำยุทธศาสตร์ชาติด้านการสร้างความสามารถในการแข่งขัน คณะกรรมการจัดทำยุทธศาสตร์ชาติด้านการพัฒนาและเสริมสร้างศักยภาพทรัพยากรมนุษย์ คณะกรรมการจัดทำยุทธศาสตร์ชาติด้านการสร้างโอกาสและความเสมอภาคทางสังคม คณะกรรมการจัดทำยุทธศาสตร์ชาติด้านการสร้างการเติบโตบนคุณภาพชีวิตที่เป็นมิตรต่อสิ่งแวดล้อม และคณะกรรมการจัดทำยุทธศาสตร์ชาติด้านการปรับสมดุลและพัฒนาระบบการบริหารจัดการภาครัฐ เพื่อรับผิดชอบในการดำเนินการจัดทำร่างยุทธศาสตร์ชาติให้เป็นไปตามหลักเกณฑ์ วิธีการ และเงื่อนไขที่กำหนด ตลอดจนได้จัดให้มีการรับฟังความคิดเห็นของประชาชนและหน่วยงานของรัฐที่เกี่ยวข้องอย่างกว้างขวางเพื่อประกอบการพิจารณาจัดทำร่างยุทธศาสตร์ชาติตามที่กฎหมายกำหนดแล้ว

ยุทธศาสตร์ชาติ ๒๐ ปี (พ.ศ. ๒๕๖๑-๒๕๘๐) เป็นยุทธศาสตร์ชาติฉบับแรกของประเทศไทย ตามรัฐธรรมนูญแห่งราชอาณาจักรไทย ซึ่งจะต้องนำไปสู่การปฏิบัติเพื่อให้ประเทศไทยบรรลุวิสัยทัศน์ “ประเทศไทยมีความมั่นคง มั่งคั่ง ยั่งยืน เป็นประเทศพัฒนาแล้ว ด้วยการพัฒนาตามหลักปรัชญาของเศรษฐกิจพอเพียง” ภายในช่วงเวลาดังกล่าว เพื่อความสุขของคนไทยทุกคน

## สถานการณ์ แนวโน้ม วิสัยทัศน์ และเป้าหมายในการพัฒนาประเทศ

### ๑. บทนำ

การพัฒนาประเทศไทยนับตั้งแต่แผนพัฒนาเศรษฐกิจและสังคมแห่งชาติ ฉบับที่ ๑ เป็นต้นมา ได้ส่งผลให้ประเทศไทยมีการพัฒนาในทุกมิติ ทั้งในด้านเศรษฐกิจที่ประเทศไทยได้รับการยกระดับเป็นประเทศในกลุ่มบนของกลุ่มประเทศระดับรายได้ปานกลาง ในด้านสังคมที่มีการพัฒนาคุณภาพชีวิตของประชาชนส่งผลให้ประเทศไทยหลุดพ้นจากการเป็นประเทศยากจน และในด้านสิ่งแวดล้อม ที่ประเทศไทยมีข้อได้เปรียบในความหลากหลายเชิงนิเวศ อย่างไรก็ตาม ประเทศไทยยังมีความท้าทาย ต่อการพัฒนาที่สำคัญ อาทิ อัตราการขยายตัวทางเศรษฐกิจในปี ๒๕๖๐ ที่ร้อยละ ๓.๙ ถือว่าอยู่ในระดับต่ำกว่าศักยภาพ เมื่อเทียบกับร้อยละ ๖.๐ ต่อปีในช่วงเวลาเกือบ ๖ ทศวรรษที่ผ่านมา โดยมีสาเหตุหลักจากการชะลอตัวของการลงทุนภายในประเทศ และสถานการณ์เศรษฐกิจโลกที่ยังไม่ฟื้นตัวได้เต็มที่โครงสร้างเศรษฐกิจไทยที่ยังไม่สามารถขับเคลื่อนด้วยนวัตกรรมได้อย่างเต็มประสิทธิภาพ ภาคบริการและภาคเกษตรมีผลิตภาพการผลิตในระดับต่ำ ขาดการนำเทคโนโลยีเข้ามาเพิ่มประสิทธิภาพในการผลิต ประกอบกับแรงงานไทยยังมีปัญหาเรื่องคุณภาพและสมรรถนะที่ไม่สอดคล้องกับความต้องการในการขับเคลื่อนการพัฒนาของประเทศ

นอกจากนั้น ศักยภาพและคุณภาพของประชากรไทยทุกช่วงวัยยังคงเป็นปัจจัยท้าทายสำคัญ ต่อการพัฒนาประเทศ แม้ว่า การเข้าถึงระบบบริการสาธารณะ การศึกษา บริการสาธารณสุข โครงสร้างพื้นฐานต่างๆ และการคุ้มครองทางสังคมอื่น ๆ ของคนไทยมีความครอบคลุมเพิ่มมากขึ้น แต่ยังคงมีปัญหาเรื่องคุณภาพการให้บริการที่มีมาตรฐานแตกต่างกันระหว่างพื้นที่ ซึ่งเป็นหนึ่งในสาเหตุหลักที่ทำให้ประเทศไทยยังคงมีปัญหาความเหลื่อมล้ำในหลายมิติ ขณะที่ปัญหาด้านความยากจนยังคงเป็นประเด็นท้าทายในการยกระดับการพัฒนาประเทศให้ประชาชนมีรายได้สูงขึ้นและแก้ปัญหาความเหลื่อมล้ำอย่างยั่งยืน ขณะเดียวกันการวางกลยุทธ์ระยะยาวในการฟื้นฟู การใช้ และการรักษาทรัพยากรอย่างบูรณาการเพื่อการพัฒนาประเทศที่ผ่านมายังขาดความชัดเจน ส่งผลให้ทรัพยากรธรรมชาติและสิ่งแวดล้อมของประเทศยังมีปัญหาการใช้อย่างสิ้นเปลืองและเสื่อมโทรมลงอย่างรวดเร็ว

ทั้งนี้ ปัญหาดังกล่าวข้างต้นมีสาเหตุส่วนหนึ่งมาจากประสิทธิภาพการบริหารจัดการภาครัฐ การพัฒนาประเทศขาดความต่อเนื่องและความยืดหยุ่นในการตอบสนองต่อความต้องการและปัญหาของประชาชน ขณะที่ความมั่นคงภายในประเทศยังมีหลายประเด็นที่ต้องเสริมสร้างให้เกิดความเข้มแข็ง ลดความขัดแย้งทางความคิดและอุดมการณ์ที่มีรากฐานมาจากความเหลื่อมล้ำ ความไม่เสมอภาค การขาดความเชื่อมั่นในกระบวนการยุติธรรม และปัญหาการขาดเสถียรภาพทางการเมืองตลอดจนส่งเสริมคนในชาติให้ยึดมั่นสถาบันหลักเป็นศูนย์รวมจิตใจให้เกิดความรักและความสามัคคี

ในขณะเดียวกัน การเปลี่ยนแปลงโครงสร้างประชากรที่มีสัดส่วนประชากรวัยแรงงานและวัยเด็กที่ลดลงและประชากรสูงอายุที่เพิ่มขึ้นอย่างต่อเนื่อง จะเป็นปัจจัยเสี่ยงสำคัญที่จะทำให้การพัฒนาประเทศในมิติต่าง ๆ มีความท้าทายมากขึ้น ทั้งในส่วนของเสถียรภาพทางการเงินการคลังของประเทศในการจัดสวัสดิการเพื่อดูแลผู้สูงอายุที่เพิ่มสูงขึ้น การลงทุนและการออม การเจริญเติบโตทางเศรษฐกิจของประเทศ ความมั่นคงทางสังคม การบริหารจัดการทรัพยากรธรรมชาติอย่างยั่งยืนซึ่งจะเป็นประเด็นท้าทายต่อการขับเคลื่อนประเทศไปสู่การเป็นประเทศพัฒนาแล้ว

### ๒. ปัจจัยและแนวโน้มที่คาดว่าจะส่งผลต่อการพัฒนาประเทศ

แม้ว่าประเทศไทยจะมีตำแหน่งที่ตั้งที่สามารถเป็นศูนย์กลางในการเชื่อมโยงในภูมิภาค และเป็นประตูสู่เอเชีย แต่การที่มีอาณาเขตติดกับประเทศเพื่อนบ้านหลายประเทศ ทำให้ปัญหาด้านเขตแดนกับประเทศเพื่อนบ้านยังคงเป็นความท้าทายด้านความมั่นคงในอนาคต นอกจากนี้ ประเทศไทยยังคงต้องให้ความสำคัญกับปัญหาด้านความมั่นคงอื่น ๆ ที่มีความซับซ้อน ละเอียดอ่อน และมีความเชื่อมโยงกันหลายมิติ



ที่อาจเป็นประเด็นท้าทายต่อการสร้างบรรยากาศความไว้วางใจระหว่างรัฐกับประชาชนและระหว่างประชาชนกับประชาชน ซึ่งรวมถึงการสร้างความสัมพันธ์ของคนในชาติที่จะนำไปสู่การแก้ปัญหาความขัดแย้งระหว่างกลุ่มประชากรไทยที่มีแนวคิดและความเชื่อที่แตกต่างกันอย่างยั่งยืนนอกจากนี้ การขยายอิทธิพลและการเพิ่มบทบาทของประเทมหาอำนาจ ที่อาจก่อให้เกิดการเปลี่ยนแปลงไปสู่ระบบหลายขั้วอำนาจหรือเกิดการย้ายขั้วอำนาจทางเศรษฐกิจ ซึ่งอาจส่งผลกระทบต่อเสถียรภาพทางเศรษฐกิจของประเทศในอนาคต ขณะที่องค์กรที่ไม่ใช่รัฐ อาทิ องค์กรระหว่างประเทศ และบริษัทข้ามชาติ จะมีบทบาทมากขึ้นในการกำหนดกฎ ระเบียบ ทิศทางความสัมพันธ์และมาตรฐานสากลต่างๆ ทั้งในด้านความมั่นคง และเศรษฐกิจ รวมทั้งการรวมกลุ่มเศรษฐกิจและการเปิดเสรีในภูมิภาคที่นำไปสู่ความเชื่อมโยงในทุกระบบ อาจก่อให้เกิดความเสี่ยงด้านอาชญากรรมข้ามชาติและเศรษฐกิจนอกระบบ รวมทั้งปัญหายาเสพติด การค้ามนุษย์ และการลักลอบเข้าเมือง

ในทางกลับกัน ความเปลี่ยนแปลงจากโลกาภิวัตน์และความก้าวหน้าทางวิทยาศาสตร์และเทคโนโลยีที่ได้รับการพัฒนาอย่างก้าวกระโดดจะก่อให้เกิดนวัตกรรมอย่างพลิกผัน อาทิ เทคโนโลยีปัญญาประดิษฐ์ อินเทอร์เน็ตในทุกสิ่ง การวิเคราะห์ข้อมูลขนาดใหญ่ ฟันยนต์และโดรน เทคโนโลยีพันธุกรรมสมัยใหม่ และเทคโนโลยีทางการเงิน ซึ่งตัวอย่างแนวโน้มการพัฒนาเทคโนโลยีอย่างก้าวกระโดดเหล่านี้ คาดว่าจะเป็นปัจจัยสนับสนุนหลักที่ช่วยทำให้เศรษฐกิจโลกและเศรษฐกิจไทยมีแนวโน้มที่จะกลับมาขยายตัวได้เข้มแข็งขึ้น แนวโน้มสำคัญที่จำเป็นต้องมีการติดตามอย่างใกล้ชิด อาทิ การรวมกลุ่มทางการค้าและการลงทุนที่จะมีความหลากหลายเพิ่มมากขึ้น การแข่งขันที่คาดว่าจะรุนแรงขึ้นในการเพิ่มผลิตภาพและสร้างความหลากหลายของสินค้าและบริการที่ตอบโจทย์รูปแบบชีวิตใหม่ๆ

นอกจากนั้น ประเทศไทยคาดว่าจะเข้าสู่การเป็นสังคมสูงวัยระดับสุดยอดในปี ๒๕๗๔ จะก่อให้เกิดโอกาสใหม่ๆ ในการตอบสนองความต้องการของกลุ่มผู้บริโภคนสูงอายุที่จะมีสัดส่วนเพิ่มขึ้นอย่างต่อเนื่อง รวมทั้งการคาดการณ์ว่าครอบครัวไทยจะมีขนาดเล็กลงและมีรูปแบบที่หลากหลายมากขึ้น ประชากรในประเทศไทยจะมีช่วงอายุที่แตกต่างกันและจะมีกลุ่มคนช่วงอายุใหม่ๆ เพิ่มขึ้น ซึ่งจะส่งผลกระทบต่อทัศนคติและพฤติกรรมที่แตกต่างกัน ดังนั้น การเตรียมความพร้อมของประชากรให้มีคุณภาพและการนำเทคโนโลยีที่เหมาะสมมาใช้ในการผลิตและการบริการของประเทศจะเป็นความท้าทายสำคัญในระยะต่อไป

ในขณะเดียวกัน โครงสร้างประชากรที่เข้าสู่สังคมสูงวัย อาจทำให้เกิดความต้องการแรงงานต่างชาติเพิ่มมากขึ้นเพื่อทดแทนจำนวนแรงงานไทยที่ลดลง ซึ่งปัจจัยด้านการเปิดเสรีในภูมิภาคและความก้าวหน้าของการพัฒนาระบบคมนาคมขนส่งในภูมิภาคจะทำให้การเคลื่อนย้ายแรงงานและการย้ายถิ่นมีความสะดวกมากขึ้น และเป็นปัจจัยสำคัญที่จะทำให้เกิดการเคลื่อนย้ายประชากรเข้าออกประเทศเพิ่มมากขึ้น โดยเฉพาะในกลุ่มประชากรที่มีศักยภาพซึ่งมีแนวโน้มในการเคลื่อนย้ายไปเรียนหรือทำงานในทั่วทุกมุมโลกสูงขึ้น ทั้งนี้การย้ายถิ่นส่วนใหญ่มีวัตถุประสงค์เพื่อแสวงหาโอกาสทางเศรษฐกิจที่ดีขึ้น จึงอาจจะเป็นไปได้ที่ประเทศไทยจะยังคงเป็นประเทศผู้รับของประชากรจากประเทศเพื่อนบ้านขณะที่ประชากรไทยโดยเฉพาะแรงงานทักษะอาจมีแรงจูงใจในการย้ายถิ่นไปยังประเทศที่มีระดับการพัฒนาที่ดีกว่า อาจทำให้การแย่งชิงแรงงานมีความรุนแรงมากขึ้น ซึ่งจะยิ่งทำให้เกิดความเสี่ยงต่อการเจริญเติบโตทางเศรษฐกิจและการเปลี่ยนแปลงของบริบทสังคมไทย

นอกจากนี้ ผลกระทบจากการเปลี่ยนแปลงสภาพภูมิอากาศคาดว่าจะมีความรุนแรงมากขึ้น ทั้งในเชิงความผันผวน ความถี่ และขอบเขตที่กว้างขวางมากขึ้น ซึ่งจะสร้างความเสียหายต่อชีวิตและทรัพย์สิน ระบบโครงสร้างพื้นฐานที่จำเป็น ตลอดจนระบบผลิตทางการเกษตรที่สัมพันธ์ต่อเนื่องกับความมั่นคงด้านอาหารและน้ำ ขณะที่ระบบนิเวศต่างๆ มีแนวโน้มเสื่อมโทรมลง และมีความเป็นไปได้ค่อนข้างสูงในการสูญเสียความสามารถในการรองรับความต้องการของมนุษย์ได้อย่างมีประสิทธิภาพอย่างไรก็ดี ระดับความรุนแรงของผลกระทบอันเกิดจากการเปลี่ยนแปลงภูมิอากาศโลกและความเสื่อมโทรมของระบบนิเวศต่างๆ



ดังกล่าวที่แต่ละประเทศจะต้องเผชิญจะมีความแตกต่างกัน ทำให้การเป็นสังคมสีเขียวการรักษาและบริหารจัดการทรัพยากรธรรมชาติและสิ่งแวดล้อมอย่างบูรณาการจะได้รับความสำคัญและความสนใจจากนานาประเทศรวมทั้งประเทศไทยเพิ่มมากขึ้น พลังงานทดแทนและพลังงานทางเลือกรวมถึงการสร้างสมดุลความมั่นคงด้านพลังงานและอาหารมีแนวโน้มที่จะมีความสำคัญเพิ่มมากขึ้นกฎระเบียบและข้อตกลงด้านสิ่งแวดล้อมจะมีความเข้มข้นและเข้มงวดขึ้น โดยกรอบการพัฒนาความร่วมมือระหว่างประเทศต่างๆ ที่สำคัญ เช่น เป้าหมายการพัฒนาที่ยั่งยืน และบันทึกความตกลงปารีสจะได้รับการนำไปปฏิบัติอย่างจริงจังมากยิ่งขึ้น

แนวโน้มเหล่านี้จะก่อให้เกิดความท้าทายต่อการพัฒนาประเทศในหลายมิติ ทั้งในส่วนของ การจ้างงานและอาชีพ สาขาการผลิตและบริการใหม่ๆ ความมั่นคงของประเทศอันเกิดจากภัยคุกคามและความเสี่ยงด้านอื่นๆ ที่ซับซ้อนขึ้น อาชญากรรมไซเบอร์ รูปแบบการก่อสงครามที่ใช้เทคโนโลยี เป็นเครื่องมือ การเคลื่อนย้ายอย่างเสรีและรวดเร็วของคน เงินทุน ข้อมูลข่าวสาร องค์ความรู้ เทคโนโลยีและสินค้าและบริการ การปรับตัวต่อการเปลี่ยนแปลงสภาพภูมิอากาศที่รวดเร็วและคาดการณ์ได้ยากการเกิดขึ้นของโรคระบาด และโรคอุบัติใหม่ที่จะส่งผลให้การเฝ้าระวังด้านการสาธารณสุขในประเทศมีความสำคัญมากขึ้น อาจนำไปสู่ปัญหาความเหลื่อมล้ำที่ทวีความรุนแรงมากขึ้นได้ หากไม่มีมาตรการที่มีประสิทธิภาพในการป้องกันและรองรับผลกระทบต่างๆ ที่คาดว่าจะเกิดขึ้น ซึ่งรวมถึงการเตรียมความพร้อมเพื่อรองรับการเปลี่ยนแปลงทางเทคโนโลยีและนวัตกรรมแบบพลิกผันที่จะเกิดขึ้นอย่างรวดเร็วโดยเฉพาะอย่างยิ่งหากการเข้าถึงเทคโนโลยีโครงสร้างพื้นฐาน และองค์ความรู้สมัยใหม่มีระดับความแตกต่างกันระหว่างกลุ่มประชากรต่างๆ โดยการเปลี่ยนแปลงทางเทคโนโลยีและนวัตกรรมดังกล่าวจะส่งผลต่อทั้งการจ้างงานและอาชีพที่จะมีรูปแบบและลักษณะงานที่เปลี่ยนไป มีความต้องการแรงงานที่มีสมรรถนะสูงเพิ่มมากขึ้น หลายอาชีพอาจหายไปจากตลาดงานในปัจจุบันและบางอาชีพจะถูกทดแทนด้วยระบบอัตโนมัติโดยเฉพาะอาชีพที่ต้องการทักษะระดับต่ำ ก่อให้เกิดความเสี่ยงต่อความมั่นคงและคุณภาพชีวิตของประชาชนที่ปรับตัวไม่ทันหรือขาดความรู้และทักษะที่ทันกับยุคสมัยที่เปลี่ยนแปลงไปกระแสโลกาภิวัตน์ที่จะทำให้เกิดการพัฒนาขยายความเป็นเมืองวิถีชีวิตที่เปลี่ยนไปอย่างรวดเร็ว รวมทั้งการเปลี่ยนแปลงทางสภาพภูมิอากาศที่อาจจะมีผลกระทบรุนแรงมากยิ่งขึ้น ซึ่งปัจจัยทั้งหมดดังกล่าวจะส่งผลให้ปัญหาความยากจนและความเหลื่อมล้ำของประเทศมีความซับซ้อนมากยิ่งขึ้น

จากปัจจัยและแนวโน้มที่คาดว่าจะส่งผลต่อการขับเคลื่อนการพัฒนาประเทศในมิติต่างๆ ข้างต้น เห็นได้ว่าบริบทและสภาพแวดล้อมทั้งภายในและภายนอกประเทศมีแนวโน้มที่จะเปลี่ยนแปลงอย่างรวดเร็ว มีพลวัตสูง และมีความซับซ้อนหลากหลายมิติ ซึ่งจะส่งผลต่ออนาคตการพัฒนาประเทศอย่างมาก ดังนั้น การพัฒนาประเทศจึงจำเป็นต้องมียุทธศาสตร์การพัฒนาที่ครอบคลุมทุกมิติและทุกด้าน การพัฒนาที่เกี่ยวข้อง มีความร่วมมือในลักษณะประชารัฐจากภาคส่วนต่างๆ ในรูปแบบของหุ้นส่วนการพัฒนาที่เป็นการดำเนินงานอย่างบูรณาการ เนื่องจากทุกมิติการพัฒนามีความเกี่ยวข้องซึ่งกันและกัน โดยประเทศไทยจำเป็นต้องมีทรัพยากรมนุษย์ที่มีคุณภาพ มีความรู้ สมรรถนะ และทักษะที่สอดคล้องกับการเปลี่ยนแปลงต่างๆ สามารถรู้เท่าทันและปรับตัวให้สามารถดำเนินชีวิตได้อย่างมีความสุข มีอาชีพที่มั่นคง สร้างรายได้ ท่ามกลางความเปลี่ยนแปลงกฎเกณฑ์และกติกาใหม่ๆ และมาตรฐานที่สูงขึ้น โดยเฉพาะในโลกที่มีการเปลี่ยนแปลงอย่างรวดเร็วซึ่งจำเป็นต้องมีการพัฒนาระบบและปัจจัยส่งเสริมต่าง ๆ ที่เกี่ยวข้องไปพร้อมกัน ทั้งในส่วนของระบบการเรียนการสอน และการพัฒนาทักษะฝีมือที่สอดคล้องกันกับการพัฒนาของคนในแต่ละช่วงวัย ระบบบริการสาธารณะ โครงสร้างพื้นฐาน รวมทั้งการให้ความสำคัญกับการส่งเสริมเทคโนโลยีและนวัตกรรม เพื่อให้ประเทศไทยสามารถยกระดับเป็นเจ้าของเทคโนโลยีและนวัตกรรมก้าวทันโลก จากการต่อยอดการพัฒนาบนพื้นฐานนโยบายไทยแลนด์ ๔.๐ ส่งผลให้เกิดการสร้างห่วงโซ่มูลค่าทางเศรษฐกิจในทั้งภาคอุตสาหกรรม ภาคเกษตร



และภาคบริการ กระจายผลประโยชน์จากการพัฒนา ลดปัญหาความเหลื่อมล้ำ และนำไปสู่การเสริมสร้างคุณภาพชีวิตของประชาชนทุกภาคส่วน

นอกจากนี้ ประเทศไทยต้องให้ความสำคัญกับการสร้างสมดุลความมั่นคงด้านพลังงานและอาหาร การรักษาไว้ซึ่งความหลากหลายเชิงนิเวศ การส่งเสริมการค้าเสรี การดำเนินธุรกิจ การพัฒนาและขยายความเป็นเมืองที่เติบโตอย่างต่อเนื่องที่เป็นมิตรต่อสิ่งแวดล้อม พร้อมกับการมีข้อกำหนดของรูปแบบและกฎเกณฑ์ที่เกี่ยวข้องเนื่องกับลักษณะการใช้พื้นที่ที่ชัดเจน ขณะที่การพัฒนาโครงสร้างพื้นฐานและระบบโลจิสติกส์ กฎหมาย ระบบภาษีต้องมีกลยุทธ์การพัฒนาที่สามารถอำนวยความสะดวก และส่งเสริมให้ประเทศมีศักยภาพการแข่งขันที่สูงขึ้น และสามารถใช้จุดแข็งในเรื่องตำแหน่งที่ตั้งทางภูมิศาสตร์ของประเทศให้เกิดประโยชน์ต่อการพัฒนาประเทศมากขึ้น รวมทั้งให้ความสำคัญของการรวมกลุ่มความร่วมมือกับนานาประเทศในระดับภูมิภาคและระดับโลก เพื่อกระชับและสร้างสัมพันธ์ไมตรี เสริมสร้างความสัมพันธ์ทางการทูต ซึ่งจะก่อให้เกิดการสร้างพลังทางเศรษฐกิจและรักษาความมั่นคงของประเทศ โดยจำเป็นต้องสร้างความพร้อมในการที่จะยกระดับมาตรฐานและมีการปฏิบัติให้เป็นไปตามระเบียบกติกาสากลในด้านต่างๆ ขณะเดียวกันประเทศไทยจำเป็นต้องเร่งให้มีการปฏิรูประบบราชการและการเมืองเพื่อให้เกิดการบริหารราชการที่ดีและมีเสถียรภาพทางการเมือง มีการส่งเสริมคนในชาติให้ยึดมั่นสถาบันหลักเป็นศูนย์รวมจิตใจเพื่อให้เกิดความรักความสามัคคี และลดความขัดแย้งภายในประเทศ โดยที่นโยบายการพัฒนาต่างๆ จำเป็นต้องคำนึงถึงความสอดคล้องกับโครงสร้างและลักษณะพฤติกรรมของประชากรที่อาจจะมีความแตกต่างจากปัจจุบันมากขึ้น

ดังนั้น ภายใต้เงื่อนไขโครงสร้างประชากร โครงสร้างเศรษฐกิจ สภาพสังคม สภาพภูมิอากาศ สิ่งแวดล้อม และปัจจัยการพัฒนาต่างๆ ที่เกี่ยวข้อง ส่งผลให้ประเทศไทยจำเป็นต้องมีการวางแผนการพัฒนาที่รอบคอบและครอบคลุม อย่างไรก็ตาม หลายประเด็นพัฒนาเป็นเรื่องที่ต้องใช้ระยะเวลาในการดำเนินงานเพื่อให้เกิดการปรับตัวซึ่งจะต้องหยั่งรากลึกลงไปถึงการเปลี่ยนแปลงในเชิงโครงสร้างการขับเคลื่อนการพัฒนาให้ประเทศเจริญก้าวหน้าไปในอนาคตจึงจำเป็นต้องกำหนดวิสัยทัศน์ในระยะยาวที่ต้องบรรลุ พร้อมทั้งแนวยุทธศาสตร์หลักในด้านต่างๆ เพื่อเป็นกรอบในการขับเคลื่อนการพัฒนาอย่างบูรณาการบนพื้นฐานประชาธิปไตย ยุทธศาสตร์จุดแข็งและจุดเด่นของประเทศ และปรับปรุงแก้ไขจุดอ่อนและจุดด้อยต่าง ๆ อย่างเป็นระบบ โดยยุทธศาสตร์ชาติจะเป็นเป้าหมายใหญ่ในการขับเคลื่อนประเทศ และถ่ายทอดไปสู่แผนในระดับอื่นๆ เพื่อนำไปสู่การปฏิบัติทั้งในระดับยุทธศาสตร์ ภารกิจและพื้นที่ ซึ่งรวมถึงพื้นที่พิเศษต่างๆ อาทิ เขตเศรษฐกิจพิเศษชายแดน เขตพัฒนาพิเศษภาคตะวันออกเพื่อให้เกิดการพัฒนาประเทศสามารถดำเนินการได้อย่างมั่นคง มั่งคั่ง และ ยั่งยืน

### ๓. วิสัยทัศน์ประเทศไทย

“ประเทศไทยมีความมั่นคง มั่งคั่ง ยั่งยืน เป็นประเทศพัฒนาแล้ว ด้วยการพัฒนาตามหลักปรัชญาของเศรษฐกิจพอเพียง” หรือเป็นคติพจน์ประจำชาติว่า “มั่นคง มั่งคั่ง ยั่งยืน” เพื่อสนองตอบต่อผลประโยชน์แห่งชาติ อันได้แก่ การมีเอกราช อธิปไตย การดำรงอยู่อย่างมั่นคง และยั่งยืนของสถาบันหลักของชาติและประชาชนจากภัยคุกคามทุกรูปแบบ การอยู่ร่วมกันในชาติอย่างสันติสุขเป็นปึกแผ่น มีความมั่นคงทางสังคมท่ามกลางพหุสังคมและการมีเกียรติและศักดิ์ศรีของความเป็นมนุษย์ความเจริญเติบโตของชาติ ความเป็นธรรมและความอยู่ดีมีสุขของประชาชน ความยั่งยืนของฐานทรัพยากรธรรมชาติสิ่งแวดล้อม ความมั่นคงทางพลังงานและอาหาร ความสามารถในการรักษาผลประโยชน์ของชาติภายใต้การเปลี่ยนแปลงของสภาวะแวดล้อมระหว่างประเทศ และการอยู่ร่วมกันอย่างสันติประสานสอดคล้องกันด้านความมั่นคงในประชาคมอาเซียนและประชาคมโลกอย่างมีเกียรติและศักดิ์ศรี

ความมั่นคง หมายถึง การมีความมั่นคงปลอดภัยจากภัยและการเปลี่ยนแปลงทั้งภายในประเทศและภายนอกประเทศในทุกระดับ ทั้งระดับประเทศ สังคม ชุมชน ครัวเรือน และปัจเจกบุคคล และมีความมั่นคงในทุกมิติ ทั้งมิติทางการทหาร เศรษฐกิจ สังคม สิ่งแวดล้อม และการเมือง



เช่น ประเทศมีความมั่นคงในเอกราชและอธิปไตย มีการปกครองระบอบประชาธิปไตยที่มีพระมหากษัตริย์ทรงเป็นประมุข สถาบันชาติ ศาสนา พระมหากษัตริย์มีความเข้มแข็งเป็นศูนย์กลางและเป็นที่ยึดเหนี่ยวจิตใจของประชาชน มีระบบการเมืองที่มั่นคงเป็นกลไกที่นำไปสู่การบริหารประเทศที่ต่อเนื่องและโปร่งใส ตามหลักธรรมาภิบาล สังคมมีความปรองดองและความสามัคคี สามารถผนึกกำลังเพื่อพัฒนาประเทศ ชุมชนมีความเข้มแข็ง ครอบครัวมีความอบอุ่น ประชาชนมีความมั่นคงในชีวิต มีงานและรายได้ที่มั่นคงพอเพียงกับการดำรงชีวิต มีการออมสำหรับวัยเกษียณ ความมั่นคงของอาหาร พลังงาน และน้ำ มีที่อยู่อาศัยและความปลอดภัยในชีวิตทรัพย์สิน

**ความมั่นคง** หมายถึง ประเทศไทยมีการขยายตัวของเศรษฐกิจอย่างต่อเนื่องและมีความยั่งยืนจนเข้าสู่กลุ่มประเทศรายได้สูง ความเหลื่อมล้ำของการพัฒนาลดลง ประชากรมีความอยู่ดีมีสุขได้รับผลประโยชน์จากการพัฒนาอย่างเท่าเทียมกันมากขึ้น และมีการพัฒนาอย่างทั่วถึงทุกภาคส่วนมีคุณภาพชีวิตตามมาตรฐานขององค์การสหประชาชาติ ไม่มีประชาชนที่อยู่ในภาวะความยากจนเศรษฐกิจในประเทศมีความเข้มแข็ง ขณะเดียวกันต้องมีความสามารถในการแข่งขันกับประเทศต่างๆทั้งในตลาดโลกและตลาดภายในประเทศเพื่อให้สามารถสร้างรายได้ทั้งจากภายในและภายนอกประเทศตลอดจนมีการสร้างฐานเศรษฐกิจและสังคมแห่งอนาคตเพื่อให้สอดคล้องกับบริบทการพัฒนาที่เปลี่ยนแปลงไป และประเทศไทยมีบทบาทที่สำคัญในเวทีโลก และมีความสัมพันธ์ทางเศรษฐกิจและการค้าอย่างแน่นแฟ้นกับประเทศในภูมิภาคเอเชีย เป็นจุดสำคัญของการเชื่อมโยงในภูมิภาค ทั้งการคมนาคมขนส่ง การผลิต การค้า การลงทุน และการทำธุรกิจ เพื่อให้เป็นพลังในการพัฒนา นอกจากนี้ยังมีความสมบูรณ์ในทุนที่จะสามารถสร้างการพัฒนาต่อเนื่องไปได้ ได้แก่ ทุนมนุษย์ ทุนทางปัญญาทุนทางการเงิน ทุนที่เป็นเครื่องมือเครื่องจักร ทุนทางสังคม และทุนทรัพยากรธรรมชาติและสิ่งแวดล้อม

**ความยั่งยืน** หมายถึง การพัฒนาที่สามารถสร้างความเจริญ รายได้ และคุณภาพชีวิตของประชาชนให้เพิ่มขึ้นอย่างต่อเนื่อง ซึ่งเป็นการเจริญเติบโตของเศรษฐกิจที่อยู่บนหลักการใช้ การรักษาและการฟื้นฟูฐานทรัพยากรธรรมชาติอย่างยั่งยืน ไม่ใช่ทรัพยากรธรรมชาติจนเกินพอดี ไม่สร้างมลภาวะต่อสิ่งแวดล้อมจนเกินความสามารถในการรองรับและเยียวยาของระบบนิเวศ การผลิตและการบริโภคเป็นมิตรกับสิ่งแวดล้อม และสอดคล้องกับเป้าหมายการพัฒนาที่ยั่งยืน ทรัพยากรธรรมชาติมีความอุดมสมบูรณ์มากขึ้น และสิ่งแวดล้อมมีคุณภาพดีขึ้น คนมีความรับผิดชอบต่อสังคม มีความเอื้ออาทร เสียสละเพื่อผลประโยชน์ส่วนรวม รัฐบาลมีนโยบายที่มุ่งประโยชน์ส่วนรวมอย่างยั่งยืนและให้ความสำคัญกับการมีส่วนร่วมของประชาชน และทุกภาคส่วนในสังคมยึดถือและปฏิบัติตามหลักปรัชญาของเศรษฐกิจพอเพียงเพื่อการพัฒนาอย่างสมดุล มีเสถียรภาพ และยั่งยืน

โดยมีเป้าหมายการพัฒนาประเทศ คือ “ประเทศชาติมั่นคง ประชาชนมีความสุขเศรษฐกิจพัฒนาอย่างต่อเนื่อง สังคมเป็นธรรม ฐานทรัพยากรธรรมชาติยั่งยืน” โดยยกระดับศักยภาพของประเทศในหลากหลายมิติ พัฒนาคนในทุกมิติและในทุกช่วงวัยให้เป็นคนดี เก่ง และมีคุณภาพ สร้างโอกาสและความเสมอภาคทางสังคม สร้างการเติบโตบนคุณภาพชีวิตที่เป็นมิตรกับสิ่งแวดล้อม และมีภาครัฐของประชาชนเพื่อประชาชนและประโยชน์ส่วนรวม โดยการประเมินผลการพัฒนาตามยุทธศาสตร์ชาติประกอบด้วย

- ๑) ความอยู่ดีมีสุขของคนไทยและสังคมไทย
- ๒) ชีตความสามารถในการแข่งขัน การพัฒนาเศรษฐกิจ และการกระจายรายได้
- ๓) การพัฒนาทรัพยากรมนุษย์ของประเทศ
- ๔) ความเท่าเทียมและความเสมอภาคของสังคม
- ๕) ความหลากหลายทางชีวภาพ คุณภาพสิ่งแวดล้อม และความยั่งยืนของทรัพยากรธรรมชาติ



๖) ประสิทธิภาพการบริหารจัดการและการเข้าถึงการให้บริการของภาครัฐ

#### ๔. ประเด็นยุทธศาสตร์ชาติ

##### ๔.๑ ยุทธศาสตร์ชาติด้านความมั่นคง

- (๑) การรักษาความสงบภายในประเทศ
- (๒) การป้องกันและแก้ไขปัญหามีผลกระทบต่อความมั่นคง
- (๓) การพัฒนาศักยภาพของประเทศให้พร้อมเผชิญภัยคุกคามที่กระทบต่อความมั่นคง

ของชาติ

(๔) การบูรณาการความร่วมมือด้านความมั่นคงกับอาเซียนและนานาชาติ รวมถึงองค์กรภาครัฐและที่มีใช้ภาครัฐ

(๕) การพัฒนากลไกการบริหารจัดการความมั่นคงแบบองค์รวม

##### ๔.๒ ยุทธศาสตร์ชาติด้านการสร้างความสามารถในการแข่งขัน

- (๑) การเกษตรสร้างมูลค่า
- (๒) อุตสาหกรรมและบริการแห่งอนาคต
- (๓) สร้างความหลากหลายด้านการท่องเที่ยว
- (๔) โครงสร้างพื้นฐาน เชื่อมไทย เชื่อมโลก
- (๕) พัฒนาเศรษฐกิจบนพื้นฐานผู้ประกอบการยุคใหม่

##### ๔.๓ ยุทธศาสตร์ชาติด้านการพัฒนาและเสริมสร้างศักยภาพทรัพยากรมนุษย์

- (๑) การปรับเปลี่ยนค่านิยมและวัฒนธรรม
- (๒) การพัฒนาศักยภาพคนตลอดช่วงชีวิต
- (๓) ปฏิรูปกระบวนการเรียนรู้ที่ตอบสนองต่อการเปลี่ยนแปลงในศตวรรษที่ ๒๑
- (๔) การตระหนักถึงพหุปัญญาของมนุษย์ที่หลากหลาย
- (๕) การเสริมสร้างให้คนไทยมีสุขภาวะที่ดี
- (๖) การสร้างสภาพแวดล้อมที่เอื้อต่อการพัฒนาและเสริมสร้างศักยภาพทรัพยากร

มนุษย์

(๗) การเสริมสร้างศักยภาพการกีฬาในการสร้างคุณค่าทางสังคมและพัฒนาประเทศ

##### ๔.๔ ยุทธศาสตร์ชาติด้านการสร้างโอกาสและความเสมอภาคทางสังคม

- (๑) การลดความเหลื่อมล้ำ สร้างความเป็นธรรมในทุกมิติ
- (๒) การกระจายศูนย์กลางความเจริญทางเศรษฐกิจ สังคม และเทคโนโลยี
- (๓) การเสริมสร้างพลังทางสังคม
- (๔) การเพิ่มขีดความสามารถของชุมชนท้องถิ่นในการพัฒนาการพึ่งตนเองและการจัดการ

ตนเอง

##### ๔.๕ ยุทธศาสตร์ชาติด้านการสร้างการเติบโตบนคุณภาพชีวิตที่เป็นมิตรกับสิ่งแวดล้อม

- (๑) สร้างการเติบโตอย่างยั่งยืนบนสังคมเศรษฐกิจสีเขียว
- (๒) สร้างการเติบโตอย่างยั่งยืนบนสังคมเศรษฐกิจภาคทะเล
- (๓) สร้างการเติบโตอย่างยั่งยืนบนสังคมที่เป็นมิตรต่อสภาพภูมิอากาศ
- (๔) พัฒนาพื้นที่เมือง ชนบท เกษตรกรรมและอุตสาหกรรมเชิงนิเวศ มุ่งเน้นความเป็นเมือง

ที่เติบโตอย่างต่อเนื่อง

- (๕) พัฒนาความมั่นคงน้ำ พลังงาน และเกษตรที่เป็นมิตรต่อสิ่งแวดล้อม
- (๖) ยกระดับกระบวนการทัศน์เพื่อกำหนดอนาคตประเทศ

#### ๔.๖ ยุทธศาสตร์ชาติด้านการปรับสมดุลและพัฒนาระบบการบริหารจัดการภาครัฐ

(๑) ภาครัฐที่ยึดประชาชนเป็นศูนย์กลาง ตอบสนองความต้องการ และให้บริการอย่างสะดวก รวดเร็ว โปร่งใส

(๒) ภาครัฐบริหารงานแบบบูรณาการโดยมียุทธศาสตร์ชาติเป็นเป้าหมายและเชื่อมโยง การพัฒนาในทุกระดับ ทุกประเด็น ทุกภารกิจ และทุกพื้นที่

(๓) ภาครัฐมีขนาดเล็กกระทัดรัด เหมาะสมกับภารกิจ ส่งเสริมให้ประชาชนและทุกภาคส่วนมีส่วนร่วม ในการพัฒนาประเทศ

(๔) ภาครัฐมีความทันสมัย

(๕) บุคลากรภาครัฐเป็นคนดีและเก่ง ยึดหลักคุณธรรม จริยธรรม มีจิตสำนึก มีความสามารถ สูง มุ่งมั่น และเป็นมืออาชีพ

(๖) ภาครัฐมีความโปร่งใส ปลอดการทุจริตและประพฤติมิชอบ

(๗) กฎหมายมีความสอดคล้องเหมาะสมกับบริบทต่าง ๆ และมีเท่าที่จำเป็น

(๘) กระบวนการยุติธรรมเคารพสิทธิมนุษยชนและปฏิบัติต่อประชาชนโดยเสมอภาค

#### ๑.๒ แผนพัฒนาเศรษฐกิจและสังคมแห่งชาติ ฉบับที่ ๑๓ (พ.ศ. ๒๕๖๖ – ๒๕๗๐)

แผนพัฒนาเศรษฐกิจและสังคมแห่งชาติ ฉบับที่ ๑๓ (พ.ศ. ๒๕๖๖ – ๒๕๗๐) มีสถานะเป็น แผนระดับที่ ๒ ซึ่งเป็นกลไกที่สำคัญในการแปลงยุทธศาสตร์ชาติไปสู่การปฏิบัติ และใช้เป็นกรอบสำหรับการ จัดทำแผนระดับที่ ๓ เพื่อให้การดำเนินงานของภาคีการพัฒนาที่เกี่ยวข้องสามารถสนับสนุนการบรรลุเป้าหมาย ตามยุทธศาสตร์ชาติ ตามกรอบระยะเวลาที่คาดหวังไว้ได้โดยพระราชบัญญัติสภาพัฒนาการเศรษฐกิจและสังคม แห่งชาติ พ.ศ. ๒๕๖๑ บัญญัติให้แผนพัฒนาเศรษฐกิจและสังคมแห่งชาติ ฉบับที่ ๑๒ มีผลบังคับใช้ตั้งแต่วันที่ ๓๐ กันยายน ๒๕๖๕ ส่งผลให้กรอบระยะเวลา ๕ ปีของแผนพัฒนาเศรษฐกิจและสังคมแห่งชาติ ฉบับที่ ๑๓ เริ่มต้น ณ วันที่ ๑ ตุลาคม ๒๕๖๕ ครอบคลุมปีงบประมาณ พ.ศ. ๒๕๖๖ – ๒๕๗๐ ซึ่งเป็นระยะ ๕ ปีที่สอง ของ ยุทธศาสตร์ชาติ ทั้งนี้ การจัดทำแผนพัฒนาฯ ฉบับที่ ๑๓ อยู่บนความตั้งใจที่จะให้แผนมีจุดเน้นและเป้าหมาย ของการพัฒนาที่เป็นรูปธรรม สามารถบ่งบอกทิศทางพัฒนาที่ชัดเจนที่ประเทศควรมุ่งไปในระยะ ๕ ปี ถัดไป โดยเป็นผลที่เกิดจากกระบวนการสังเคราะห์ข้อมูลอย่างรอบด้าน ทั้งสถานะของทุนในมิติต่าง ๆ บทเรียน ของการพัฒนาที่ผ่านมาตลอดจนการเปลี่ยนแปลงของปัจจัยและเงื่อนไขจะมีอิทธิพลต่อองค์ภาพต่าง ๆ ของ ประเทศ รวมถึงการสนับสนุนให้ภาคีการพัฒนาทุกภาคส่วนเข้ามามีส่วนร่วม ในการแลกเปลี่ยนความคิดเห็น อย่างกว้างขวางตั้งแต่ในขั้นตอนการกำหนดกรอบทิศทางของแผนไปจนถึง การยกร่างแผน นอกจากนี้ การ จัดทำแผนพัฒนาฯ ฉบับที่ ๑๓ ยังอยู่ในช่วงเวลาที่ทั่วโลกรวมถึงประเทศไทยต้องเผชิญ กับข้อจำกัดหลากหลาย ประการที่เป็นผลสืบเนื่องจากสถานการณ์การแพร่ระบาดของโควิด-๑๙ ซึ่งไม่เพียงแต่ ก่อให้เกิดการเจ็บป่วย และเสียชีวิตของประชากร แต่ยังส่งผลให้เกิดเงื่อนไขทางเศรษฐกิจและการดำเนินชีวิต ของประชาชนทุกกลุ่ม นอกจากนี้ ในระยะของแผนพัฒนาฯ ฉบับที่ ๑๓ ยังเป็นช่วงเวลาที่มีความท้าทายของการพัฒนาของเทคโนโลยี อย่างก้าวกระโดด การเปลี่ยนแปลงสภาพภูมิอากาศที่มีความรุนแรงเพิ่มขึ้น การเป็นสังคมสูงวัยของประเทศ ไทยและหลายประเทศทั่วโลก ตลอดจนการเปลี่ยนแปลงด้านภูมิรัฐศาสตร์ ระหว่างประเทศ ดังนั้น การ ขับเคลื่อนการพัฒนาประเทศท่ามกลางกระแสแนวโน้มการเปลี่ยนแปลงดังกล่าว จึงต้องให้ความสำคัญกับการ เสริมสร้างความเข้มแข็งจากภายในให้สามารถเติบโตต่อไปได้อย่างมั่นคง ท่ามกลางความผันแปรที่เกิดขึ้นรอบ ด้าน และคำนึงถึงผลประโยชน์ของประเทศทั้งทางเศรษฐกิจ สังคม และสิ่งแวดล้อมอย่างยั่งยืน ในการกำหนด



ทิศทางของแผนพัฒนาฯ ฉบับที่ ๑๓ ให้ประเทศสามารถก้าวข้ามความท้าทายต่าง ๆ เพื่อให้ “ประเทศไทยมีความมั่นคง มั่งคั่ง ยั่งยืน เป็นประเทศพัฒนาแล้ว ด้วยการพัฒนาตามหลักปรัชญาของเศรษฐกิจพอเพียง” ตามเจตนารมณ์ของยุทธศาสตร์ชาติ ได้อาศัยหลักการและแนวคิด ๔ ประการ ดังนี้ ๑. หลักปรัชญาของเศรษฐกิจพอเพียง โดยสืบสาน รักษา ต่อยอดการพัฒนาตามหลักปรัชญาของ เศรษฐกิจพอเพียง ผ่านการกำหนดทิศทาง การพัฒนาประเทศอย่างมีเหตุผล ความพอประมาณ ภูมิคุ้มกัน บนฐานของความรู้ คุณธรรม และความเพียร โดยคำนึงถึงความสอดคล้องกับสถานการณ์และเงื่อนไข ระดับประเทศและระดับโลกทั้งในปัจจุบันและอนาคตอันใกล้ และศักยภาพของทุนทางเศรษฐกิจ ทุนทางสังคม และทุนทางทรัพยากรธรรมชาติและสิ่งแวดล้อมของประเทศ ให้มีความสำคัญกับการเสริมสร้างความสมดุล ในมิติต่าง ๆ ทั้งความสมดุลระหว่างการ พัฒนาความสามารถในการแข่งขันกับต่างประเทศกับความสามารถ ในการพึ่งตนเองได้อย่างมั่นคง ความสมดุลของการกระจายโอกาสเพื่อลดความเหลื่อมล้ำระหว่างกลุ่มคน และพื้นที่ และความสมดุลทางธรรมชาติเพื่อให้คนอยู่ร่วมกับทรัพยากรธรรมชาติและสิ่งแวดล้อมได้อย่างยั่งยืน รวมถึงการบริหารจัดการองค์ความรู้ต่าง ๆ ของประเทศให้พร้อมรับกับความเสี่ยงที่เกิดจากการเปลี่ยนแปลง ทั้งภายนอกและภายในประเทศ นอกจากนี้ในการวางแผนและการขับเคลื่อนแผนไปสู่การปฏิบัติต้องอาศัย องค์ความรู้ทางวิชาการที่รอบด้านและพิจารณาด้วยความรอบคอบ ควบคู่กับการยึดถือผลประโยชน์ ของประชาชนส่วนรวมเป็นที่ตั้ง และมุ่งมั่นผลักดันให้การ พัฒนาบรรลุเป้าหมายที่ตั้งไว้ ๒. การสร้างความสามารถในการ “ล้มแล้ว ลุกไว” โดยมุ่งเน้นการพัฒนาใน ๓ ระดับ ประกอบด้วย ๑) การพร้อมรับ หรือ ระดับ “อยู่รอด” ในการแก้ไขข้อจำกัดหรือจุดอ่อนที่มีอยู่ ซึ่งเป็นผล ให้ประชาชน ประสบความยากลำบากในการดำรงชีวิต หรือทำให้ประเทศมีความเปราะบางต่อการเปลี่ยนแปลง จากภายนอกและภายใน รวมถึงการสร้างความร่วมมือในทุกระดับในการรับมือกับสภาวะวิกฤติที่อาจเกิดขึ้น ให้สามารถฟื้นคืนสู่ภาวะปกติได้อย่างรวดเร็ว ๒) การปรับตัว หรือ ระดับ “พอเพียง” ในการปรับเปลี่ยน ปัจจัยที่จำเป็นเพื่อเสริมสร้างความมั่นคงทางเศรษฐกิจ สังคม และสิ่งแวดล้อม ตั้งแต่ในระดับครอบครัว ชุมชน พื้นที่ และประเทศ รวมถึงปรับทิศทาง รูปแบบ และแนวทางการพัฒนาให้สอดคล้องกับกระแส การเปลี่ยนแปลง ของโลกยุคใหม่ และ ๓) การเปลี่ยนแปลงเพื่อพร้อมเติบโตอย่างยั่งยืน หรือ ระดับ “ยั่งยืน” ในการผลักดัน ให้เกิดการเปลี่ยนแปลงเชิงโครงสร้างในมิติต่าง ๆ เพื่อเสริมสร้างความสามารถของบุคคลและ สังคม ในการพัฒนาอย่างต่อเนื่อง รวมทั้งเพื่อสนับสนุนให้ประเทศสามารถเติบโตได้อย่างมีคุณภาพและยั่งยืน ๓. เป้าหมายการพัฒนาอย่างยั่งยืนของสหประชาชาติโดยกำหนดทิศทางพัฒนาที่อยู่ บนพื้นฐานของแนวคิด “ไม่ทิ้งใครไว้ข้างหลัง” มุ่งเสริมสร้างคุณภาพชีวิตที่ดีให้กับประชาชนทุกกลุ่ม ทั้งในมิติ ของการมีปัจจัยที่จำเป็น สำหรับการดำรงชีวิตขั้นพื้นฐานที่เพียงพอ การมีสภาพแวดล้อมที่ดี การมีปัจจัย สนับสนุนให้มีสุขภาพที่สมบูรณ์ ทั้งทางร่างกายและจิตใจ การมีโอกาสที่จะใช้ศักยภาพของคน ในการสร้างความเป็นอยู่ที่ดี และการมุ่งส่งต่อ ทรัพยากรธรรมชาติและสิ่งแวดล้อมที่ดีไปยังคนรุ่นต่อไป ๔. การพัฒนาเศรษฐกิจชีวภาพ เศรษฐกิจหมุนเวียน เศรษฐกิจสีเขียว โดยให้ความสำคัญกับ การประยุกต์ใช้องค์ความรู้ทางด้านวิทยาศาสตร์ เทคโนโลยีสมัยใหม่ และความคิดสร้างสรรค์ เพื่อสร้าง มูลค่าเพิ่มทางเศรษฐกิจ ควบคู่กับการรักษาความสมดุลระหว่างการอนุรักษ์ และการใช้ประโยชน์จากฐาน ทรัพยากรธรรมชาติและหลากหลายทางชีวภาพ รวมถึงการปรับเปลี่ยน รูปแบบการผลิต การให้บริการ และการบริโภคเพื่อลดผลกระทบต่อสิ่งแวดล้อม

๑. บทบาท ความสำคัญ และสถานะของแผน

๒. บริบทการพัฒนาประเทศ

- ๒.๑ บริบทการพัฒนาประเทศในมิติด้านเศรษฐกิจ
- ๒.๒ บริบทการพัฒนาประเทศในมิติด้านสังคมและทรัพยากรมนุษย์
- ๒.๓ บริบทการพัฒนาประเทศในมิติด้านทรัพยากรธรรมชาติและสิ่งแวดล้อม
- ๒.๔ บริบทการพัฒนาประเทศในมิติด้านการบริหารจัดการภาครัฐ

๓. วัตถุประสงค์เป้าหมาย และหมุดหมายการพัฒนา

- ๓.๑ วัตถุประสงค์และเป้าหมายการพัฒนา
- ๓.๒ หมุดหมายการพัฒนา ๒๒

๔. แผนกลยุทธ์รายหมุดหมาย

- หมุดหมายที่ ๑ ไทยเป็นประเทศชั้นนำด้านสินค้าเกษตรและเกษตรแปรรูปมูลค่าสูง
- หมุดหมายที่ ๒ ไทยเป็นจุดหมายของการท่องเที่ยวที่เน้นคุณภาพและความยั่งยืน
- หมุดหมายที่ ๓ ไทยเป็นฐานการผลิตยานยนต์ไฟฟ้าที่สำคัญของโลก
- หมุดหมายที่ ๔ ไทยเป็นศูนย์กลางทางการแพทย์และสุขภาพมูลค่าสูง
- หมุดหมายที่ ๕ ไทยเป็นประตูการค้าการลงทุนและยุทธศาสตร์ทางโลจิสติกส์ที่สำคัญ

ของภูมิภาค

หมุดหมายที่ ๖ ไทยเป็นศูนย์กลางอุตสาหกรรมอิเล็กทรอนิกส์อัจฉริยะ และอุตสาหกรรมดิจิทัลของอาเซียน

หมุดหมายที่ ๗ ไทยมีวิสาหกิจขนาดกลางและขนาดย่อมที่เข้มแข็ง มีศักยภาพสูง และสามารถแข่งขันได้

หมุดหมายที่ ๘ ไทยมีพื้นที่และเมืองอัจฉริยะที่น่าอยู่ ปลอดภัย เด็ดขาดได้อย่างยั่งยืน

หมุดหมายที่ ๙ ไทยมีความยากจนข้ามรุ่นลดลง และมีความคุ้มครองทางสังคมที่

เพียงพอ เหมาะสม

หมุดหมายที่ ๑๐ ไทยมีเศรษฐกิจหมุนเวียนและสังคมคาร์บอนต่ำ

หมุดหมายที่ ๑๑ ไทยสามารถลดความเสี่ยงและผลกระทบจากภัยธรรมชาติ และการเปลี่ยนแปลงสภาพภูมิอากาศ

หมุดหมายที่ ๑๒ ไทยมีกำลังคนสมรรถนะสูง มุ่งเรียนรู้อย่างต่อเนื่อง ตอบโจทย์ การพัฒนาแห่งอนาคต

หมุดหมายที่ ๑๓ ไทยมีภาครัฐที่ทันสมัย มีประสิทธิภาพ และตอบโจทย์ประชาชน

๕. การขับเคลื่อนแผนสู่การปฏิบัติ

- ๕.๑ หลักการขับเคลื่อนแผนสู่การปฏิบัติ
- ๕.๒ แนวทางการขับเคลื่อนแผนสู่การปฏิบัติ
- ๕.๓ การติดตามและประเมินผล



### ๑.๓ การพัฒนาที่ยั่งยืน (Sustainable Development Goals) หรือ SDGs

เป็นการพัฒนาที่คำนึงถึงความเป็นองค์รวมของทุกๆ ด้านอย่างสมดุล บนพื้นฐานของ  
ทรัพยากรธรรมชาติ ภูมิปัญญาและวัฒนธรรม ด้วยการมีส่วนร่วมของประชาชนทุกกลุ่ม ด้วยความเอื้ออาทร  
เคารพซึ่งกันและกัน เพื่อความสามารถในการพึ่งตนเอง และคุณภาพชีวิตที่ดีอย่างเท่าเทียม โดยมีเป้าหมายการ  
พัฒนาที่ยั่งยืน ๑๗ เป้าหมาย ดังนี้

- เป้าหมายที่ ๑ ขจัดความยากจนทุกรูปแบบ
- เป้าหมายที่ ๒ ขจัดความหิวโหย
- เป้าหมายที่ ๓ สร้างหลักประกันให้คนที่มีชีวิตที่มีคุณภาพ
- เป้าหมายที่ ๔ สร้างหลักประกันว่าทุกคนมีการศึกษาที่มีคุณภาพอย่างครอบคลุม และเท่า  
เทียม
- เป้าหมายที่ ๕ บรรลุความเสมอภาคระหว่างเพศ
- เป้าหมายที่ ๖ สร้างหลักประกันให้มีย่าน้ำใช้
- เป้าหมายที่ ๗ สร้างหลักประกันว่าทุกคนเข้าถึงพลังงานสมัยใหม่ในราคาที่สามารถซื้อขายได้  
เชื่อถือได้
- เป้าหมายที่ ๘ ส่งเสริมการเติบโตทางเศรษฐกิจที่ต่อเนื่อง
- เป้าหมายที่ ๙ สร้างโครงการสร้างพื้นฐานที่มีความทนทาน
- เป้าหมายที่ ๑๐ ลดความไม่เท่าเทียมทั้งภายในประเทศและระหว่างประเทศ
- เป้าหมายที่ ๑๑ ทำให้เมืองและการตั้งถิ่นฐานของมนุษย์มีความปลอดภัย
- เป้าหมายที่ ๑๒ สร้างหลักประกันให้มีแบบแผนการบริโภคและการผลิตที่ยั่งยืน
- เป้าหมายที่ ๑๓ ดำเนินการอย่างเร่งด่วนเพื่อการต่อสู้การเปลี่ยนแปลงสภาพภูมิอากาศ
- เป้าหมายที่ ๑๔ อนุรักษ์และใช้มหาสมุทร ทะเลและทรัพยากรทางทะเลอื่นๆ
- เป้าหมายที่ ๑๕ ปกป้อง ปกป้อง และส่งเสริมการใช้ระบบนิเวศบนบกอย่างยั่งยืน
- เป้าหมายที่ ๑๖ ส่งเสริมสังคมที่สงบสุขและครอบคลุมที่เอื้อต่อการพัฒนาที่ยั่งยืน
- เป้าหมายที่ ๑๗ เสริมสร้างความแข็งแกร่งของกลไกการดำเนินงานและฟื้นฟูหุ้นส่วนความ  
ร่วมมือระดับโลกเพื่อการพัฒนาที่ยั่งยืน

### ๑.๔ แผนพัฒนาภาค/แผนพัฒนากลุ่มจังหวัด/แผนพัฒนาจังหวัด

➔ แผนพัฒนาภาคตะวันออกเฉียงเหนือ พ.ศ. ๒๕๖๐ - ๒๕๖๕ ฉบับทบทวน

#### ๑. สภาพทั่วไป

๑.๑ ที่ตั้ง ภาคตะวันออกเฉียงเหนือ ตั้งอยู่ระหว่างละติจูด ๑๔°๗' ถึง ๑๘°  
๒๗' เหนือ และลองจิจูด ๑๐๐°๕๔' ถึง ๑๐๕°๓๗' ตะวันออก ตั้งอยู่ในตำแหน่งศูนย์กลางของอนุภูมิภาค  
กลุ่มแม่น้ำโขง โดยมีอาณาเขตติดต่อกับสาธารณรัฐประชาธิปไตยประชาชนลาว ด้านตะวันออกและด้านเหนือ  
มีแม่น้ำโขงเป็นเส้นกั้นพรมแดน และด้านใต้ ติดต่อราชอาณาจักรกัมพูชา โดยมีเทือกเขาพนมดงรัก  
กั้นพรมแดน

๑.๒ พื้นที่และลักษณะภูมิประเทศ มีพื้นที่รวม ๑๐๕.๕๓ ล้านไร่ ลักษณะภูมิ  
ประเทศเป็นที่ราบสูง มีความลาดเอียงไปทางตะวันออก มีลักษณะคล้ายกระทะ แบ่งเป็น ๒ เขตใหญ่ ได้แก่  
บริเวณแอ่งที่ราบโคราช อยู่บริเวณที่ราบลุ่มแม่น้ำมูลและชี ลักษณะเป็นที่ราบสูงสลับกับเนินเขา และบริเวณ  
แอ่งสกลนคร อยู่ทาง ตอนเหนือของภาค ตั้งแต่แนวเขาภูพานไปจนถึงแม่น้ำโขง เทือกเขาที่แบ่งระหว่าง  
แอ่งโคราชและแอ่งสกลนคร ได้แก่ เทือกเขาภูพาน

๑.๓ ภูมิอากาศ มีอากาศร้อนชื้นสลับกับแล้ง แบ่งเป็น ๓ ฤดู คือ ฤดูร้อน ช่วงเดือนกุมภาพันธ์-พฤษภาคม อากาศจะร้อนและแห้งแล้งมาก จังหวัดที่มีอุณหภูมิสูงสุด คือ อุตรดิตถ์ ฤดูฝน ช่วงเดือนพฤษภาคม-ตุลาคม ได้รับอิทธิพลของลมมรสุมตะวันตกเฉียงใต้ ทำให้มีฝนตกเป็นบริเวณกว้าง แต่มีแนวเทือกเขาตงพญาเย็นและสันกาลแพง กั้นลมฝนจากมรสุมตะวันตกเฉียงใต้ ส่งผลให้พื้นที่แอ่งโคราช ซึ่งเป็นเขตเงาฝนจึงมีสภาพแห้งแล้งกว่าแอ่งสกลนคร จังหวัดที่มีฝนตกมากที่สุด คือ นครพนม ฝนตกน้อยที่สุด คือ นครราชสีมา ฤดูหนาว ช่วงเดือน พฤศจิกายน-กุมภาพันธ์ อากาศหนาวเย็น ได้รับอิทธิพลของลมมรสุมตะวันออกเฉียงเหนือจากประเทศจีน จังหวัดที่มีอุณหภูมิต่ำสุด คือ จังหวัดเลย

๑.๔ การใช้ประโยชน์ที่ดิน ในปี ๒๕๕๙ มีพื้นที่รวม ๑๐๕.๕๓ ล้านไร่ จำแนกเป็นพื้นที่ป่าไม้ ๑๕.๖๖ ล้านไร่ หรือร้อยละ ๑๔.๘ พื้นที่ทางการเกษตร ๖๓.๘๗ ล้านไร่ หรือร้อยละ ๖๐.๕ และพื้นที่ใช้ประโยชน์อื่นๆ ๒๖.๐๒ ล้านไร่ หรือร้อยละ ๒๔.๗ ของพื้นที่ภาค

#### ๑.๕ ทรัพยากรธรรมชาติ

๑.๕.๑ ดิน สภาพดินเป็นดินทรายไม่อุ้มน้ำ ทำให้ขาดแคลนน้ำ และขาดธาตุอาหาร ได้ดินมีเกลือหิน ทำให้ดินเค็ม จึงมีข้อจำกัดต่อการใช้ที่ดินเพื่อการเกษตร

๑.๕.๒ แหล่งน้ำ มีลุ่มน้ำขนาดใหญ่ ๓ ลุ่ม ได้แก่ แม่น้ำชี มีความยาวประมาณ ๗๖๕ กิโลเมตร ยาวที่สุดในประเทศไทย มีต้นน้ำที่ทิวเขาเพชรบูรณ์ และไหลไปรวมกับแม่น้ำมูลที่จังหวัดอุบลราชธานี แม่น้ำมูล มีความยาวประมาณ ๖๔๑ กิโลเมตร ต้นน้ำอยู่ที่เทือกเขาสันกาลแพงแล้วไหลลงสู่แม่น้ำโขงที่จังหวัดอุบลราชธานี นอกจากนี้ยังมีลำน้ำสาขาย่อย ได้แก่ ลำปาว ลำน้ำอูน ลำน้ำสงคราม ลำเสียว ลำน้ำเลย ลำน้ำพอง และลำตะคอง รวมทั้งแหล่งน้ำธรรมชาติขนาดใหญ่ ที่กระจายอยู่ในพื้นที่ เช่น หนองหาร (สกลนคร) และ บึงละหาน (ชัยภูมิ) นอกจากนี้ยังมีแหล่งน้ำบาดาล มีปริมาณน้ำในเกณฑ์เฉลี่ย ๕-๓๐ ลูกบาศก์เมตรต่อชั่วโมง ที่ความลึกของบ่อประมาณ ๓๐ เมตร คุณภาพของน้ำบาดาลมีตั้งแต่เค็มจัด กร่อย และจืด เนื่องจากพื้นที่ในแอ่งโคราชและแอ่งสกลนครจะรองรับด้วยหินเกลือ หากเจาะน้ำบาดาลลึกเกินไป อาจจะพบน้ำเค็ม

๑.๕.๓ ป่าไม้ ในปี ๒๕๖๓ ภาคตะวันออกเฉียงเหนือมีพื้นที่ป่าไม้ จำนวน ๑๕,๗๑๘,๐๔๔.๖๗ ล้านไร่ คิดเป็นร้อยละ ๑๔.๘๙ ของพื้นที่ภาค หรือร้อยละ ๑๕.๓๖ ของพื้นที่ป่าไม้ทั้งประเทศ ซึ่งยังต่ำกว่าค่าเป้าหมาย ในการรักษาสมดุลของระบบนิเวศที่จะต้องมียพื้นที่ป่าไม้ร้อยละ ๔๐ ของพื้นที่ส่วนใหญ่มีลักษณะเป็นป่าเบญจพรรณ

#### ๒. โครงข่ายคมนาคมขนส่งและการบริการสาธารณูปโภค

๒.๑ โครงข่ายถนน เชื่อมโยงกับโครงข่ายหลักของประเทศและเชื่อมโยงสู่ประเทศเพื่อนบ้าน สปป.ลาว กัมพูชา และสามารถเชื่อมโยงไปยังเวียดนามและจีนตอนใต้

๒.๑.๑ ทางหลวงแผ่นดินหมายเลข ๒ (ถนนมิตรภาพ)

๒.๑.๒ เส้นทางแนวระเบียงเศรษฐกิจตะวันออก-ตะวันตก

๒.๑.๓ เส้นทางใหม่เศรษฐกิจตะวันออก-ตะวันตก ๒

๒.๒ รถไฟ

๒.๓ สนามบิน

๒.๔ ต่่านชายแดน

๒.๕ แผนงานพัฒนาโครงสร้างพื้นฐานขนาดใหญ่ที่อยู่ระหว่างดำเนินการในภาค ได้แก่ รถไฟความเร็วสูง (ช่วงกรุงเทพฯ-นครราชสีมา ช่วงนครราชสีมา-หนองคาย) รถไฟทางคู่ (ช่วงชุมทางถนนจิระ-ขอนแก่น ช่วงขอนแก่น-หนองคาย ช่วงจิระ-อุบลราชธานี) ทางหลวงพิเศษระหว่างเมืองและทางพิเศษ (ช่วงบางปะอิน-นครราชสีมา ช่วงระเบียงเศรษฐกิจ EWEC ด้านตะวันออก)



## ๒.๖ บริการสาธารณสุขภูมิภาค

๒.๖.๑ ไฟฟ้า

๒.๖.๒ ประปา

## ๓. สภาพเศรษฐกิจและรายได้

๓.๑ ภาพรวมเศรษฐกิจ

๓.๒ เศรษฐกิจรายสาขา

๓.๓ เศรษฐกิจระดับครัวเรือน

## ๔. ประชากรและสังคม

### ๔.๑ ประชากร

จำนวนประชากรของภาคมากที่สุดของประเทศ ปี ๒๕๖๐ มีจำนวนประชากร ๒๑.๕๘ ล้านคน หรือร้อยละ ๓๓.๒ ของประเทศ เพิ่มขึ้นจาก ๒๑.๖๙ ล้านคน ในปี ๒๕๕๕ และมีอัตราการเพิ่มขึ้นของประชากรในช่วงปี ๒๕๕๕-๒๕๕๐ โดยเฉลี่ยร้อยละ ๐.๓๑ ต่ำกว่าประเทศที่มีอัตราการเพิ่มเฉลี่ยร้อยละ ๐.๕๔ โดยจังหวัดนครราชสีมา มีประชากรมากที่สุด ๒.๕๘ ล้านคน รองลงมา คือ จังหวัดอุบลราชธานี มีประชากร ๑.๘๑ ล้านคน และจังหวัดขอนแก่น มีประชากร ๑.๗๖ ล้านคน คิดเป็นร้อยละ ๑๒.๐ ๘.๕ และ ๘.๒ ของประชากรภาค ตามลำดับ

### ๔.๒ แรงงาน

แรงงานส่วนใหญ่มีความรู้ระดับประถมศึกษา แรงงานระดับอาชีวะมีสัดส่วนน้อยมาก ในปี ๒๕๖๐ มีกำลังแรงงาน ๔.๖๓ ล้านคน ส่วนใหญ่อยู่ในภาคเกษตร ร้อยละ ๕๐.๗๗ ของกำลังแรงงาน ของภาค จำนวนแรงงานที่มีความรู้ระดับประถมลดลง จากร้อยละ ๕๗.๘ ในปี ๒๕๕๕ เป็นร้อยละ ๕๖.๔๘ ในปี ๒๕๖๐ มีความรู้ระดับมัธยมต้น เพิ่มขึ้นจากร้อยละ ๑๖.๐๒ ในปี ๒๕๕๕ เป็นร้อยละ ๑๗.๙ ในปี ๒๕๖๐ ระดับมัธยมปลาย เพิ่มขึ้นจากร้อยละ ๑๑.๘๗ ในปี ๒๕๕๕ เป็นร้อยละ ๑๑.๙๖ ในปี ๒๕๖๐ แรงงานระดับอาชีวะเพิ่มขึ้นเล็กน้อยจากร้อยละ ๒.๐๗ ในปี ๒๕๕๕ เป็นร้อยละ ๒.๐๙ ในปี ๒๕๖๐ ระดับอุดมศึกษา เพิ่มขึ้นจากร้อยละ ๗.๐๕ ในปี ๒๕๕๕ เป็นร้อยละ ๙.๕๖ ในปี ๒๕๖๐

### ๔.๓ การศึกษา

สถาบันการศึกษามีทุกระดับ โดยระดับอุดมศึกษามี ๕๓ แห่ง ครอบคลุมเกือบทุกจังหวัด แยกเป็นมหาวิทยาลัยของรัฐ ๓๖ แห่ง เอกชน ๑๐ แห่ง และสถาบันวิทยาลัยชุมชน ๗ แห่ง ในจำนวนนี้เป็นสถาบันวิจัย ๑๒ แห่ง ซึ่งมากที่สุดในประเทศ

### ๔.๔ สาธารณสุข

มีสถานบริการสาธารณสุขให้บริการครอบคลุมทั่วถึงทุกพื้นที่ ในปี ๒๕๖๔ จำนวนหน่วยงานบริการสุขภาพ ในสังกัด สำนักปลัดกระทรวงสาธารณสุข ได้แก่ โรงพยาบาล ๕๐๑ แห่ง สาธารณสุขจังหวัด (สสจ.) ๗๖ แห่ง สาธารณสุขอำเภอ ๘๗๘ แห่ง โรงพยาบาลศูนย์ (รพศ.) ๓๔ แห่ง โรงพยาบาลส่งเสริมสุขภาพตำบล (รพ.สต.) ๔,๐๗๗ แห่ง โรงพยาบาลทั่วไป (รพท.) ๙๒ แห่ง โรงพยาบาลชุมชน (รพช.) ๓๒๕ แห่ง

## ๕. ทรัพยากรธรรมชาติ สิ่งแวดล้อม และภัยพิบัติ

### ๕.๑ สถานการณ์ด้านทรัพยากรธรรมชาติและสิ่งแวดล้อม

ทรัพยากรป่าไม้มีแนวโน้มลดลง ในปี ๒๕๖๐ ภาคตะวันออกเฉียงเหนือ มีพื้นที่ป่าไม้ จำนวน ๑๕.๖๖ ล้านไร่ คิดเป็นร้อยละ ๑๔.๙ ของพื้นที่ภาค หรือร้อยละ ๑๕.๓ ของพื้นที่ป่าไม้ทั้งประเทศ ในช่วงปี ๒๕๕๖-๒๕๖๐ มีอัตราการเปลี่ยนแปลงของพื้นที่ป่าไม้ของภาคลดลงเฉลี่ยร้อยละ ๐.๒๔

เนื่องจากการบุกรุกพื้นที่ป่าไม้เพื่อการเกษตรที่เพิ่มมากขึ้น โดยจังหวัดที่มีพื้นที่ป่าไม้ต่อพื้นที่จังหวัดมากที่สุด ได้แก่ จังหวัดมุกดาหาร รองลงมาคือ จังหวัดชัยภูมิ จังหวัดเลย และจังหวัดอุบลราชธานี

### ๕.๒ สถานการณ์ด้านภัยพิบัติ

การเกิดไฟป่ามีแนวโน้มเพิ่มขึ้น ในช่วงปี ๒๕๕๖-๒๕๖๐ มีจำนวนการเกิดไฟป่าเพิ่มขึ้นเฉลี่ยร้อยละ ๘.๘ โดยปี ๒๕๖๐ เกิดไฟไหม้ป่า จำนวน ๘๓๘ ครั้ง พื้นที่ถูกไฟไหม้ ๙,๖๘๗ ไร่ สดลงจาก ปี ๒๕๕๖ ที่มีจำนวน ๑,๕๓๔ ครั้ง และจำนวนพื้นที่ป่าถูกไฟไหม้ ๓๙,๖๒๒ ไร่ ซึ่งเป็นปีที่เกิดไฟไหม้ป่ามากที่สุด โดยในระหว่างปี ๒๕๕๖-๒๕๖๐ เกิดไฟไหม้ป่าเฉลี่ย ๑,๒๖๘.๘ ครั้งต่อปี คิดเป็นพื้นที่ที่ถูกไฟไหม้เฉลี่ย ๑๘,๗๔๑.๒ ไร่ต่อปี

#### ๖. สถานะแวดล้อม

##### ๖.๑ จุดแข็ง

##### ๖.๒ จุดอ่อน

##### ๖.๓ โอกาส

##### ๖.๔ ภัยคุกคาม

#### ๗. ปัญหาและประเด็นท้าทาย

#### ๘. แนวคิดและทิศทางการพัฒนา

ภาคตะวันออกเฉียงเหนือมีปัญหาพื้นฐานด้านการขาดแคลนน้ำ ดินคุณภาพต่ำ ประสบอุทกภัยและ ภัยแล้งซ้ำซาก คนมีปัญหาทั้งในด้านความยากจน และมีปัญหาภาวะทุพโภชนาการ แต่มีความพร้อม ด้านสถาบันการศึกษาและสถาบันวิจัย ดังนั้น การพัฒนาเศรษฐกิจและสังคมภาคตะวันออกเฉียงเหนือ ไปสู่ความ “มั่นคง มั่งคั่ง ยั่งยืน” จำเป็นจะต้องแก้ไขปัญหาพื้นฐานควบคู่ไปกับการพัฒนาการวิจัยเพื่อใช้ความรู้ เทคโนโลยี นวัตกรรม และความคิดสร้างสรรค์ในการเสริมสร้างความเข้มแข็งของเศรษฐกิจภายในภาคให้มีการเจริญเติบโตได้อย่างเต็มศักยภาพ พร้อมทั้งการแสวงหาโอกาสการนำความรู้ทุน เทคโนโลยีและนวัตกรรมจากภายนอกมาช่วยขับเคลื่อน โดยการใช้ประโยชน์จากโครงการพัฒนาโครงสร้างพื้นฐานด้านคมนาคมขนส่งขนาดใหญ่ที่เชื่อมโยงภาคตะวันออกเฉียงเหนือกับโครงข่ายระบบการคมนาคมขนส่ง และพื้นที่เศรษฐกิจหลักของประเทศ รวมทั้งการใช้ประโยชน์จากการเชื่อมโยงและข้อตกลงกับประเทศเพื่อนบ้าน ในกลุ่มอนุภูมิภาคุ่มแม่น้ำโขงที่กำลังมีการเจริญเติบโตอย่างรวดเร็วมาเสริมสร้างกิจกรรมการพัฒนาใหม่ ๆ ให้แก่ภาค เพื่อให้มีอัตราการเติบโตที่สูงเพียงพอต่อการลดความเหลื่อมล้ำกับพื้นที่ส่วนอื่นๆ ของประเทศได้ ในระยะยาว

๘.๑ เป้าหมายเชิงยุทธศาสตร์ : พัฒนาอีสานสู่มิติใหม่ให้เป็น “ศูนย์กลางเศรษฐกิจของอนุภูมิภาค ลุ่มแม่น้ำโขง”

#### ๘.๒ วัตถุประสงค์

๘.๒.๑ เพื่อแก้ปัญหาปัจจัยพื้นฐานด้านน้ำและดิน ให้เอื้อต่อการประกอบอาชีพ การดำรงชีพ และการพัฒนาเศรษฐกิจของภาค

๘.๒.๒ เพื่อดูแลช่วยเหลือคนจน ผู้ด้อยโอกาส และผู้สูงอายุ ให้มีคุณภาพชีวิตที่ดี พึ่งพาตนเอง พึ่งพาครอบครัว และพึ่งพากันในชุมชนได้

๘.๒.๓ เพื่อยกระดับการผลิตและการสร้างมูลค่าเพิ่มโดยใช้ความรู้ เทคโนโลยี และนวัตกรรม สนับสนุนให้การเติบโตทางเศรษฐกิจของภาคไม่ต่ำกว่าระดับประเทศ

๘.๒.๔ เพื่อเชื่อมโยงห่วงโซ่มูลค่าของระบบเศรษฐกิจภาคเข้ากับระบบเศรษฐกิจของประเทศ และภูมิภาคเอเชียตะวันออกเฉียงใต้



๘.๒.๕ เพื่อพัฒนาภาคตะวันออกเฉียงเหนือเป็นศูนย์กลางเศรษฐกิจของอนุภูมิภาคลุ่มแม่น้ำโขง และมีบทบาทสนับสนุนประเทศเป็นศูนย์กลางภูมิภาคเอเชียตะวันออกเฉียงใต้

#### ๘.๓ เป้าหมาย

๘.๓.๑ อัตราการเจริญเติบโตทางเศรษฐกิจของภาคตะวันออกเฉียงเหนือขยายตัวเพิ่มขึ้น

๘.๓.๒ สัมประสิทธิ์ความไม่เสมอภาค (Gini Coefficient) ในการกระจายรายได้ภาคตะวันออกเฉียงเหนือลดลง

#### ๘.๔ ตัวชี้วัดและค่าเป้าหมาย

ตัวชี้วัด	ค่าฐาน	ค่าเป้าหมาย				
		๒๕๖๒	๒๕๖๓	๒๕๖๔	๒๕๖๕	๒๕๖๒-๒๕๖๕
อัตราการเจริญเติบโตทางเศรษฐกิจของภาคตะวันออกเฉียงเหนือ	๘๙๒,๖๗๖ ล้านบาท (ปี ๒๕๕๙)	ขยายตัวไม่ต่ำกว่าร้อยละ ๓.๕	ขยายตัวไม่ต่ำกว่าร้อยละ ๓.๕	ขยายตัวไม่ต่ำกว่าร้อยละ ๓.๕	ขยายตัวไม่ต่ำกว่าร้อยละ ๓.๕	ขยายตัวเฉลี่ยร้อยละ ๓.๕ ต่อปี
สัมประสิทธิ์ความไม่เสมอภาค (Gini Coefficient) ในการกระจายรายได้ภาคตะวันออกเฉียงเหนือ	๐.๔๔๖ (ปี ๒๕๖๐)	ลดลงต่ำกว่า ๐.๔๔๖	ลดลงต่ำกว่า ๐.๔๔๖	ลดลงต่ำกว่า ๐.๔๔๖	ลดลงต่ำกว่า ๐.๔๔๖	ลดลงต่ำกว่า ๐.๔๔๖

๘.๔.๑ ยุทธศาสตร์ที่ ๑ บริหารจัดการน้ำให้เพียงพอต่อการพัฒนาเศรษฐกิจและคุณภาพชีวิตอย่างยั่งยืน

๘.๔.๒ ยุทธศาสตร์ที่ ๒ แก้ไขปัญหาความยากจนและพัฒนาคุณภาพชีวิตผู้มีรายได้น้อยเพื่อลดความเหลื่อมล้ำทางสังคม

๘.๔.๓ ยุทธศาสตร์ที่ ๓ สร้างความเข้มแข็งของฐานเศรษฐกิจภายในควบคู่กับการแก้ปัญหาทรัพยากรธรรมชาติและสิ่งแวดล้อม

๘.๔.๔ ยุทธศาสตร์ที่ ๔ พัฒนาการท่องเที่ยวเชิงบูรณาการ

๘.๔.๕ ยุทธศาสตร์ที่ ๕ ใช้โอกาสจากการพัฒนาโครงข่ายคมนาคมขนส่งที่เชื่อมโยงพื้นที่เศรษฐกิจหลักภาคกลางและพื้นที่ระเบียงเศรษฐกิจภาคตะวันออก (EEC) เพื่อพัฒนาเมืองและพื้นที่เศรษฐกิจใหม่ๆ ของภาค

๘.๔.๖ ยุทธศาสตร์ที่ ๖ พัฒนาความร่วมมือและใช้ประโยชน์จากข้อตกลงกับประเทศ เพื่อนบ้านในการสร้างความเข้มแข็งทางเศรษฐกิจตามแนวชายแดนและแนวระเบียงเศรษฐกิจ

➔ **แผนพัฒนากลุ่มจังหวัดภาคตะวันออกเฉียงเหนือตอนล่าง ๑ (นครราชสีมา ชัยภูมิ บุรีรัมย์ สุรินทร์) ระยะ ๕ ปี พ.ศ. ๒๕๖๑ - ๒๕๖๕ (ฉบับทบทวน) รอบปี พ.ศ.๒๕๖๓**

สำนักงานคณะกรรมการพัฒนาการเศรษฐกิจและสังคมแห่งชาติ (สศช.) ในฐานะฝ่ายเลขานุการ คณะกรรมการบูรณาการนโยบายพัฒนาภาค (ก.บ.ภ.) ได้แจ้งผลการประชุมคณะอนุกรรมการบูรณาการนโยบายพัฒนาภาค ด้านวิชาการ (อ.ก.บ.ภ. ด้านวิชาการ) ในการประชุมครั้งที่ ๑/๒๕๖๐ เมื่อวันที่ ๒๕กรกฎาคม ๒๕๖๑ โดยมีรองนายกรัฐมนตรี (นายวิษณุ เครืองาม) เป็นประธาน มีมติเห็นชอบนโยบายหลักเกณฑ์ และวิธีการจัดทำแผนพัฒนาจังหวัดและกลุ่มจังหวัด (พ.ศ. ๒๕๖๑ - ๒๕๖๕) แผนปฏิบัติการประจำปีของจังหวัดและกลุ่มจังหวัด ประจำปีงบประมาณ พ.ศ. ๒๕๖๓ และนายกรัฐมนตรี (พลเอกประยุทธ์ จันทร์โอชา) เห็นชอบแนวทางการกำหนดกรอบการจัดสรรงบประมาณจังหวัดและกลุ่มจังหวัด ประจำปีงบประมาณ พ.ศ. ๒๕๖๓ ตามมติที่ประชุม อ.ก.บ.ภ. ด้านวิชาการครั้งที่ ๒/๒๕๖๑ เมื่อวันที่ ๕ กันยายน ๒๕๖๑ และเห็นชอบแนวทางการกำหนดกรอบการจัดสรรงบประมาณกลุ่มจังหวัด ซึ่งแบ่งงบประมาณเป็น ๒ ส่วนส่วนที่ ๑ งบประมาณเพื่อการพัฒนาตามศักยภาพความต้องการของพื้นที่ หรือประเด็นร่วมของกลุ่มจังหวัดส่วนที่ ๒ งบประมาณเพื่อการพัฒนาในลักษณะ Cluster หรือสนองนโยบายสำคัญของรัฐบาลเชิงพื้นที่

กลุ่มจังหวัดภาคตะวันออกเฉียงเหนือตอนล่าง ๑ จึงได้ดำเนินการทบทวนแผนพัฒนา กลุ่มจังหวัดภาคตะวันออกเฉียงเหนือตอนล่าง ๑ ระหว่างวันที่ ๒๐ - ๒๑ สิงหาคม ๒๕๖๑ โดยยึดยุทธศาสตร์ชาติ ระยะ ๒๐ ปี นโยบายรัฐบาล แผนการบริหารราชการแผ่นดิน แนวทางการพัฒนาเศรษฐกิจและสังคมแห่งชาติ ทิศทางการพัฒนาภาคยุทธศาสตร์การพัฒนาโครงสร้างพื้นฐานด้านคมนาคม แผนแม่บทจากกระทรวงที่เกี่ยวข้อง และมุ่งเน้นการทำงานแบบเครือข่ายร่วมกันทุกภาคส่วน (ภาครัฐ ภาคเอกชน ภาคประชาสังคม และสถาบันการศึกษา) เพื่อร่วมกันกำหนดทิศทางการพัฒนาจังหวัด ฯ ทั้งด้านเศรษฐกิจ ด้านสังคมและด้านทรัพยากรธรรมชาติและสิ่งแวดล้อม เพื่อให้แผนพัฒนาจังหวัด ฯ สามารถขับเคลื่อนไปได้ด้วยดี มีประสิทธิภาพ และประสิทธิผล ซึ่งจะเป็นการเพิ่มขีดความสามารถในการแข่งขันของกลุ่มจังหวัด รวมทั้งเป็นการแก้ไขปัญหาาร่วมกันของกลุ่มจังหวัด ให้เหมาะสมกับโอกาสและศักยภาพของกลุ่มจังหวัด และนำไปสู่การกระตุ้นให้เกิดการลงทุนของภาคเอกชนและสร้างรายได้ให้กลุ่มจังหวัด

แผนพัฒนากลุ่มจังหวัดภาคตะวันออกเฉียงเหนือตอนล่าง ๑ ระยะ ๕ ปี (พ.ศ.๒๕๖๑ - ๒๕๖๕) ฉบับทบทวน ปี พ.ศ. ๒๕๖๓ ฉบับนี้ ได้รับความเห็นชอบจากคณะกรรมการบริหารงานกลุ่มจังหวัดแบบบูรณาการ (ก.บ.ภ.) ภาคตะวันออกเฉียงเหนือตอนล่าง ๑ ในคราวประชุม ครั้งที่ ๘/๒๕๖๑ เมื่อวันที่ ๒๑ ธันวาคม ๒๕๖๐ โดยสรุปประเด็นสำคัญ ดังนี้

#### ตำแหน่งทางยุทธศาสตร์ (Strategies Position)

- ๑) เป็นแหล่งผลิตสินค้าเกษตรและอาหารปลอดภัย
  - ๒) เป็นแหล่งผลิตผลิตภัณฑ์ใหม่ระดับประเทศ
  - ๓) เป็นแหล่งท่องเที่ยวที่มีความหลากหลายทั้งการท่องเที่ยวอารยธรรม ขอม เขื่อนเวศน์ การกีฬาที่มีชื่อเสียง
  - ๔) เป็นประตูสู่อีสาน และเชื่อมโยงการค้าชายแดนกับประเทศเพื่อนบ้าน
- เป้าหมายการพัฒนา  
ศูนย์กลางของเกษตรอุตสาหกรรม ผลิตภัณฑ์ใหม่ ท่องเที่ยวอารยธรรมขอม และสังคมเป็นสุข

ประเด็นการพัฒนา (Strategies Issues) รวม ๓ ประเด็น คือ



ประเด็นการพัฒนาที่ ๑ การพัฒนาขีดความสามารถในการแข่งขันเกษตร  
อุตสาหกรรมและแปรรูป

ประเด็นการพัฒนาที่ ๒ การพัฒนาอุตสาหกรรมการท่องเที่ยวและการท่องเที่ยว และ  
ผลิตภัณฑ์ใหม่

ประเด็นการพัฒนาที่ ๓ ยกระดับการพัฒนาคุณภาพชีวิต

➔ แผนพัฒนาจังหวัดบุรีรัมย์ พ.ศ. ๒๕๖๖ - ๒๕๗๐

๑. เป้าหมายการพัฒนาจังหวัดบุรีรัมย์

“ศูนย์กลางการท่องเที่ยวอารยธรรมขอมและกีฬามาตรฐานโลก เศรษฐกิจมั่นคง  
สังคมเข้มแข็งอย่างยั่งยืน”

๒. ประเด็นการพัฒนา

๒.๑ ประเด็นการพัฒนาที่ ๑ ด้านเศรษฐกิจ “เป็นศูนย์กลางการท่องเที่ยวอารยธรรม  
ขอมและกีฬามาตรฐานโลก การพัฒนาเศรษฐกิจภายใต้การผลิตสินค้าด้านการเกษตร อุตสาหกรรม  
การท่องเที่ยวและบริการ”

วัตถุประสงค์

๑. เพื่อเป็นศูนย์กลางการท่องเที่ยวอารยธรรมขอมและกีฬามาตรฐานโลก
๒. เพื่อเป็นศูนย์กลางการพัฒนาเศรษฐกิจภายใต้การผลิตสินค้าด้านการเกษตร  
อุตสาหกรรม การท่องเที่ยวและบริการ
๓. เพื่อเพิ่มขีดความสามารถในการผลิตสินค้าการเกษตรและอาหารปลอดภัยอย่าง  
ยั่งยืน

๒.๒ ประเด็นการพัฒนาที่ ๒ ด้านสังคมและคุณภาพชีวิต “คนบุรีรัมย์มีคุณภาพชีวิตที่  
ดี มั่นคง ยั่งยืน บนพื้นฐานความพอเพียง

วัตถุประสงค์

๑. เพื่อพัฒนาคุณภาพชีวิตประชาชนทุกช่วงวัยให้มีคุณภาพเพิ่มขึ้นอย่างสมดุลทั้งทาง  
ร่างกาย สติปัญญาและคุณธรรมจริยธรรม
๒. เพื่อพัฒนาสังคมให้เข้มแข็งตามหลักปรัชญาของเศรษฐกิจพอเพียง
- ๒.๓ ประเด็นการพัฒนาที่ ๓ ด้านทรัพยากรธรรมชาติและสิ่งแวดล้อม  
“ทรัพยากรธรรมชาติสร้างสรรค์ชีวิตและเป็นมิตรต่อสิ่งแวดล้อม อย่างยั่งยืน”

วัตถุประสงค์

๑. เพื่อฟื้นฟู อนุรักษ์และการใช้ประโยชน์จากทรัพยากรธรรมชาติและหลากหลาย  
ทางชีวภาพแบบมีส่วนร่วมนำไปสู่การใช้ประโยชน์อย่างยั่งยืน
๒. เพื่อจัดการ สิ่งปฏิกูลมูลฝอย และของเสียอย่างถูกต้องครอบคลุมทุกพื้นที่อย่างมี  
ประสิทธิภาพ

๓. เพื่อพัฒนาแหล่งน้ำและคุณภาพน้ำ ควบคู่กับการเสริมสร้างความรู้ในเรื่องน้ำและ  
การบริหารจัดการน้ำอย่างมีประสิทธิภาพ เพื่ออุบะโลกบริโภค และเพื่อบรรเทาอุทกภัย และภัยแล้ง

๔. เพื่อส่งเสริมการผลิตและการใช้พลังงานทดแทนที่เป็นมิตรต่อสิ่งแวดล้อม

## ๒.๔ ประเด็นการพัฒนาที่ ๔ ด้านรักษาความมั่นคงและความสงบ “บุรีรัมย์สงบสุข” วัตถุประสงค์

๑. เพื่อให้สังคมเป็นสังคมสงบสุขและพื้นที่ที่มีความมั่นคง
๒. เพื่อให้ประชาชนมีความปลอดภัยในชีวิตและทรัพย์สินและมีคุณภาพชีวิตที่ดี
๓. เพื่อรณรงค์ป้องกันและแก้ไขปัญหายาเสพติด

## ➔ ยุทธศาสตร์การพัฒนาขององค์กรปกครองส่วนท้องถิ่นในเขตจังหวัดบุรีรัมย์

(พ.ศ.๒๕๖๖-๒๕๗๐)

### ๑. วิสัยทัศน์ (Vision)

“บุรีรัมย์เมืองแห่งกีฬา ทรัพยากรท่องเที่ยวล้ำค่า  
พัฒนาเกษตรกรรมยั่งยืน สู่พื้นฐานคุณภาพชีวิตที่ดี  
ยึดวิถีเศรษฐกิจพอเพียง”

### ๒. พันธกิจ (Mission)

- ๒.๑ การพัฒนาคุณภาพชีวิตของประชาชนให้มีความมั่นคงในการดำรงชีวิต มีคุณธรรม มีความสุขและมีสุขภาพที่ดี
- ๒.๒ การส่งเสริมและพัฒนาการท่องเที่ยวอารยธรรมขอม และส่งเสริมกีฬาสู่มาตรฐานโลก
- ๒.๓ การส่งเสริมและพัฒนาเกษตรกรรมและอุตสาหกรรมครบวงจร
- ๒.๔ การพัฒนาศักยภาพการผลิตสินค้าเกษตรไปสู่มาตรฐานเกษตรอินทรีย์และอาหารปลอดภัย
- ๒.๕ การประสานและพัฒนาโครงสร้างพื้นฐานให้ได้มาตรฐานและทั่วถึง
- ๒.๖ การส่งเสริมและพัฒนาเศรษฐกิจตามแนวทางปรัชญาของเศรษฐกิจพอเพียงไปสู่ความยั่งยืน
- ๒.๗ การบริหารจัดการทรัพยากรธรรมชาติสิ่งแวดล้อมและระบบนิเวศอย่างยั่งยืน
- ๒.๘ การพัฒนาด้านการเมืองและการบริหารตามหลักการบริหารจัดการบ้านเมืองที่ดี โดยคำนึงถึงการมีส่วนร่วมของประชาชน
- ๒.๙ การส่งเสริมและพัฒนาการค้าการลงทุน และการค้าชายแดน
- ๒.๑๐ การส่งเสริมการผลิตและการตลาดผลิตภัณฑ์จากไหมและผลิตภัณฑ์ชุมชน

### ๓. ประเด็นยุทธศาสตร์ (Strategic Issues)

ประเด็นยุทธศาสตร์ (Strategic Issues)	เป้าประสงค์ (Goals)	กลยุทธ์ (Strategy)	ตัวชี้วัด
ประเด็นยุทธศาสตร์ที่ ๑ เมืองน่าอยู่และคุณภาพชีวิตที่ดี	๑. ประชาชนมีคุณภาพชีวิตที่ดีมีภูมิคุ้มกัน ทางสังคมที่เข้มแข็งพึ่งพาตนเองได้ ๒. ประชาชนมีความมั่นคงและสังคมมีความสงบเรียบร้อย ๓. เด็กและเยาวชนได้รับการศึกษา เรียนรู้อย่างทั่วถึงและมีคุณภาพ	๑. สนับสนุนและส่งเสริมการพัฒนาสถาบัน ครอบครัวยุคใหม่มีความอบอุ่น ๒. ส่งเสริมการพัฒนาคุณภาพชีวิตในกลุ่มเด็ก เยาวชน สตรี คนชรา คนพิการ และผู้ด้อยโอกาส ให้มีคุณภาพชีวิตที่ดี ๓. สร้างค่านิยม จิตสำนึกและพัฒนาศีลธรรม คุณธรรม จริยธรรม ของ	๑. ระดับความสำเร็จของการพัฒนาคุณภาพ ชีวิตและการแก้ไขปัญหาสังคม ๒. ระดับความสำเร็จในการเสริมสร้างคุณธรรม จริยธรรมแก่ประชาชน ๓. ร้อยละผู้ด้อยโอกาสได้รับสวัสดิการสังคม



	<p>๔. ประชาชนมีสุขภาพที่ดีและยั่งยืน</p> <p>๕. พัฒนาโครงสร้างพื้นฐานให้ได้มาตรฐาน และทั่วถึง</p> <p>๖. ส่งเสริมและสนับสนุนในการอนุรักษ์ พื้นฟู ศิลปวัฒนธรรม จารีตประเพณี วิถีชีวิต ภูมิปัญญาท้องถิ่น ทรัพยากรธรรมชาติและสิ่งแวดล้อมในท้องถิ่นให้ มีความยั่งยืน</p> <p>๗. สร้างสังคมและเศรษฐกิจฐานรากให้เข้มแข็ง</p>	<p>เด็ก เยาวชน และประชาชน</p> <p>๔. ส่งเสริมและบูรณาการด้านการศึกษา แบบองค์รวม</p> <p>๕. ส่งเสริมการใช้วิถีชีวิตตามปรัชญาเศรษฐกิจพอเพียง</p> <p>๖. ส่งเสริมและแก้ไขปัญหาด้านสาธารณสุข เพื่อให้ประชาชนมีสุขภาพที่ดีและมี พลังงานวัยที่สมบูรณ์อย่างยั่งยืน</p> <p>๗. ส่งเสริมและสนับสนุนเพื่อสร้างความ เข้มแข็งของประชาชนในการป้องกัน และควบคุมสถานการณ์โรคติดเชื้อไวรัส โควิดา ๒๐๑๙ (COVID-๑๙)</p> <p>๘. พัฒนาและปรับปรุงโครงสร้างพื้นฐาน และสิ่งอำนวยความสะดวก</p> <p>๙. ส่งเสริมการแก้ปัญหาครัวเรือนยากจน</p> <p>๑๐. ส่งเสริมและสนับสนุนเพื่อยกระดับ รายได้และสร้างโอกาสในการประกอบ อาชีพ</p> <p>๑๑. ส่งเสริมและพัฒนาผลิตภัณฑ์หนึ่งตำบลหนึ่งผลิตภัณฑ์และผลิตภัณฑ์ ชุมชน (OTOP)</p> <p>๑๒. เสริมสร้างความมั่นคง ความสงบ เรียบร้อยและความปลอดภัยในชีวิต และทรัพย์สิน</p> <p>๑๓. ส่งเสริมและสนับสนุนด้านการป้องกัน ปราบปราม พื้นฟู และแก้ไขปัญหายาเสพติด ปัญหาอาชญากรรม</p> <p>๑๔. ส่งเสริมและสนับสนุนการป้องกันและ บรรเทาสาธารณภัย</p> <p>๑๕. ส่งเสริมและสนับสนุนการจัดการขยะ และการลดมลพิษอย่างเป็นระบบ</p> <p>๑๖. อนุรักษ์ พื้นฟู ระบบนิเวศพื้นที่ป่าไม้ ทรัพยากรธรรมชาติและสิ่งแวดล้อม</p> <p>๑๗. ส่งเสริมและสนับสนุนการอนุรักษ์ ศาสนา ศิลปวัฒนธรรม จารีตประเพณี วิถีชีวิตและภูมิปัญญาท้องถิ่น</p> <p>๑๘. เสริมสร้างความมั่นคงและ พัฒนาความ สัมพันธ์อันดีกับประเทศเพื่อนบ้าน</p>	<p>๔. ระดับความสำเร็จของคุณภาพการศึกษาของ เยาวชน</p> <p>๕. ร้อยละของชุมชนที่ได้รับการส่งเสริม/ สนับสนุนวิถีชีวิตเศรษฐกิจพอเพียง</p> <p>๖. ระดับความสำเร็จของการพัฒนาคุณภาพ และการบริการด้านสาธารณสุข</p> <p>๗. ระดับความสำเร็จของการควบคุม สถานการณ์โรคระบาดต่างๆ</p> <p>๘. ร้อยละโครงสร้างพื้นฐานได้รับการพัฒนา และปรับปรุง</p> <p>๙. ระดับความสำเร็จของการแก้ไข ปัญหาเพื่อ ลดจำนวนครัวเรือนยากจน ที่มีรายได้ ต่ำกว่าเกณฑ์ จปฐ.</p> <p>๑๐. ระดับความสำเร็จของการพัฒนาทักษะด้าน อาชีพต่างๆ ๑๑. ร้อยละที่เพิ่มขึ้นของมูลค่าการจำหน่ายผลิตภัณฑ์ชุมชน (OTOP)</p> <p>๑๒. ระดับความสำเร็จในการส่งเสริมให้เกิด ความสามานอันดีและความสามัคคีของ ประชาชนภายในจังหวัด</p> <p>๑๓. ระดับความสำเร็จในการป้องกันและปราบ ปราบและแก้ไขปัญหายาเสพติด ปัญหาอาชญากรรม</p> <p>๑๔. ระดับความสำเร็จของกัน ป้องกันและบรรเทาสาธารณภัย</p> <p>๑๕. ปริมาณขยะและสิ่งปฏิกูลได้รับการจัดการ มีจำนวนลดลง ๑๖. ระดับความสำเร็จของการอนุรักษ์ พื้นฟู ระบบนิเวศ พื้นที่ป่าไม้ ทรัพยากรธรรมชาติ และสิ่งแวดล้อม</p> <p>๑๗. ระดับความสำเร็จของการอนุรักษ์ ศาสนา ศิลปวัฒนธรรม จารีตประเพณี วิถีชีวิตและภูมิปัญญาท้องถิ่น</p> <p>๑๘. ระดับความสำเร็จในการพัฒนาความสัมพันธ์อันดีกับประเทศเพื่อนบ้าน</p>
--	---	--	--

ประเด็นยุทธศาสตร์ (Strategic Issues)	เป้าประสงค์ (Goals)	กลยุทธ์ (Strategy)	ตัวชี้วัด
<p><b>ประเด็นยุทธศาสตร์ที่ ๒</b> การพัฒนาการท่องเที่ยว และกีฬา</p>	<p>๑. ศูนย์กลางการท่องเที่ยว อารยธรรมขอม</p> <p>๒. ยกระดับการพัฒนาการ ท่องเที่ยวและ สิ่งแวดล้อมให้ เกิดความยั่งยืน</p> <p>๓. ส่งเสริมและพัฒนาการค้า การลงทุน และการค้าชายแดน</p> <p>๔. เชิดชูศิลปวัฒนธรรม จารีต ประเพณี วิถีชีวิต ภูมิปัญญา ท้องถิ่นเพื่อการ ท่องเที่ยวเชิง วัฒนธรรม</p> <p>๕. อนุรักษ์และฟื้นฟู ทรัพยากรธรรมชาติ และ สิ่งแวดล้อมเพื่อการท่องเที่ยวเชิง นิเวศ</p> <p>๖. ส่งเสริมความเป็นเลิศ ทางด้านการกีฬา สู่กีฬา มาตรฐานโลก</p>	<p>๑. ส่งเสริมให้เมืองบุรีรัมย์เป็น เมืองที่มีความ เป็นอัตลักษณ์</p> <p>๒. พัฒนาโครงสร้างพื้นฐานและ การเชื่อมโยงด้านการท่องเที่ยว</p> <p>๓. พัฒนาศักยภาพบุคลากรเพื่อ การ ท่องเที่ยว</p> <p>๔. พัฒนาสินค้าและบริการด้าน การท่องเที่ยว</p> <p>๕. ส่งเสริมการตลาดและการ ประชาสัมพันธ์ ด้านการท่องเที่ยว</p> <p>๖. อนุรักษ์ ฟื้นฟู ศิลปวัฒนธรรม จารีต ประเพณีวิถีชีวิตและภูมิ ปัญญาท้องถิ่น เพื่อการท่องเที่ยว เชิงวัฒนธรรม</p> <p>๗. ส่งเสริมและบูรณาการในการ อนุรักษ์และ ฟื้นฟู ทรัพยากร ธรรมชาติและสิ่งแวดล้อม เพื่อ ความสมดุลทางธรรมชาติอย่าง ยั่งยืน และเพื่อการท่องเที่ยวเชิง นิเวศ</p> <p>๘. ส่งเสริมและประสาน สร้าง เครือข่าย ความร่วมมือกับ ภาคเอกชนหรือภาคส่วน อื่นๆเพื่อ การค้า การลงทุนและ การ ท่องเที่ยวแบบเต็มรูปแบบ</p> <p>๙. ส่งเสริมและพัฒนาการค้าการ ลงทุนและการค้าชายแดน</p> <p>๑๐. ส่งเสริมเยาวชนและ ประชาชนให้เป็น เลิศด้านการกีฬา สู่การพัฒนาอาชีพ</p> <p>๑๑. ส่งเสริมกีฬาและส่งเสริมการ ท่องเที่ยวเชิงกีฬาทุกรูปแบบ</p>	<p>๑. ระดับความสำเร็จของการ พัฒนาคุณภาพ ด้านการท่องเที่ยว ของจังหวัด</p> <p>๒. ร้อยละของจำนวนแหล่ง ท่องเที่ยวที่ได้รับ การเผยแพร่ ประชาสัมพันธ์</p> <p>๓. ร้อยละที่เพิ่มขึ้นของรายได้จาก การท่องเที่ยว</p> <p>๔. โครงสร้างพื้นฐานด้านการ ท่องเที่ยวที่ได้รับ การพัฒนา</p> <p>๕. จำนวนภูมิปัญญาท้องถิ่นที่ ได้รับการเผยแพร่ และ ประชาสัมพันธ์ที่เพิ่มขึ้น</p> <p>๖. ร้อยละที่เพิ่มขึ้นของทุน ทาง วัฒนธรรม ท้องถิ่นมาสร้าง มูลค่าเพิ่มทางเศรษฐกิจ</p> <p>๗. ระดับความสำเร็จในการพัฒนา และส่งเสริม การท่องเที่ยวเชิง นิเวศเพื่อการท่องเที่ยว</p> <p>๘. ระดับความสำเร็จของการ อนุรักษ์ฟื้นฟู ทรัพยากรธรรมชาติและ สิ่งแวดล้อมเพื่อ การท่องเที่ยว อย่างต่อเนื่อง</p> <p>๙. มีศูนย์ข้อมูลการค้าการลงทุน และการท่องเที่ยว</p> <p>๑๐. ร้อยละของมูลค่าการค้า ชายแดนที่เพิ่มขึ้น</p> <p>๑๑. ระดับความสำเร็จในการ ส่งเสริมด้านกีฬาแก่เยาวชนและ ประชาชนทุกระดับ</p> <p>๑๒. ร้อยละความสำเร็จของการ พัฒนาและส่งเสริมกีฬา</p>



ประเด็นยุทธศาสตร์ (Strategic Issues)	เป้าประสงค์ (Goals)	กลยุทธ์ (Strategy)	ตัวชี้วัด
<p>ประเด็นยุทธศาสตร์ที่ ๓ การพัฒนาเกษตรกรรม และ อุตสาหกรรม</p>	<p>๑. สังคมเกษตรและ อุตสาหกรรม มีความมั่นคง ๒. ผลิตภัณฑ์มวลรวมภาค การเกษตรและ อุตสาหกรรม เพิ่มขึ้น ๓. ศูนย์กลางพัฒนาเศรษฐกิจ ภายใต้ พื้นฐานของการผลิต สินค้าด้านการเกษตรและอาหาร ปลอดภัย ๔. พัฒนาโครงสร้างพื้นฐานด้าน การเกษตรให้ได้มาตรฐานและ ทั่วถึง</p>	<p>๑. พัฒนาและส่งเสริมการทำ เกษตร อินทรีย์ อินทรีย์ชีวภาพ และเกษตร ปอศคภัย ๒. ส่งเสริมการลงทุนและปัจจัย เอื้อให้เกิด การลงทุน เพื่อพัฒนา ศักยภาพ อุตสาหกรรมการเกษตร และอุตสาหกรรมบริการ ๓. เพิ่มทุนทักษะการพัฒนาอาชีพ ด้าน เกษตรกรรมและ อุตสาหกรรม ๔. ส่งเสริมและสนับสนุนการ พัฒนาขีด ความสามารถในการ แข่งขันเกษตร อุตสาหกรรมและ แปรรูปอาหาร ๕. ส่งเสริมและพัฒนาศักยภาพ การผลิต และการแปรรูปสินค้า เกษตรเพื่อสร้างมูลค่าเพิ่ม ๖. ส่งเสริมและสนับสนุนการผลิต สินค้า เกษตรและอาหารปลอดภัย ๗. ยกระดับสินค้าเกษตรให้เข้าสู่ ระบบมาตรฐานเพื่อก้าวสู่ ตลาดโลก ๘. พัฒนาและปรับปรุงโครงสร้าง พื้นฐาน ให้ได้มาตรฐานและมี ความสะดวก ในด้านการเกษตร อย่างทั่วถึง ๙. ส่งเสริมการปลูกพืชเศรษฐกิจ และพืชพลังงาน ๑๐. ส่งเสริมการพัฒนามาตรฐาน และ คุณภาพการผลิตใหม่และ ผลิตภัณฑ์ใหม่ แบบครบวงจร ๑๑. สนับสนุนให้มีการรวมกลุ่ม การผลิตและจำหน่าย ๑๒. ส่งเสริมและพัฒนาด้าน การตลาด/การมี ตลาดกลาง รองรับสินค้าเกษตรอย่าง เป็น รูปธรรม รวมถึงการพัฒนามา ระบบเทคโนโลยีสารสนเทศมาใช้ ด้านการตลาดชุมชน</p>	<p>๑. ระดับความสำเร็จในการ ส่งเสริมและ พัฒนาการทำเกษตร อินทรีย์ อินทรีย์ ชีวภาพ และ เกษตรปลอดภัย ๒. จำนวนที่เพิ่มขึ้นของพื้นที่ เกษตรอินทรีย์ เกษตรชีวภาพ และเกษตรปลอดภัย ๓. จำนวนกลุ่มของอุตสาหกรรม การเกษตรที่ ได้รับการส่งเสริมการ ลงทุนและการพัฒนา ศักยภาพใน การประกอบการ ๔. จำนวนกลุ่มอาชีพที่ได้รับการ เพิ่มทุนทักษะ อาชีพด้านต่างๆ ๕. ร้อยละของจำนวนสินค้าเกษตรที่ ได้รับการ พัฒนาให้มีคุณภาพ ปลอดภัยและมาตรฐาน ๖. ร้อยละของการลดปริมาณการใช้สารเคมี ๗. ร้อยละของสินค้าเกษตรกรรม ได้รับการ พัฒนาและแปรรูปสินค้า ๘. ร้อยละโครงสร้างพื้นฐานด้าน การเกษตร ที่ได้รับการพัฒนาและ ปรับปรุง ๙. ร้อยละของเกษตรกรที่ปลูกพืช เศรษฐกิจและ พืชพลังงาน ๑๐. ร้อยละของมูลค่าผลิตภัณฑ์ ใหม่ที่เพิ่มขึ้น ๑๑. จำนวนตลาดกลางสินค้า ชุมชน ๑๒. ระดับความสำเร็จในการ ส่งเสริมและพัฒนา ด้านการตลาด รวมถึงการพัฒนาในระบบ เทคโนโลยีสารสนเทศมาใช้ด้าน การตลาดชุมชน</p>

ประเด็นยุทธศาสตร์ (Strategic Issues)	เป้าประสงค์ (Goals)	กลยุทธ์ (Strategy)	ตัวชี้วัด
<p><b>ประเด็นยุทธศาสตร์ที่ ๔</b> การพัฒนาขีดสมรรถนะ องค์กร</p>	<p>๑. บุคลากรในองค์กรมีขีด สมรรถนะสูง ๒. ประชาชนมีความพึงพอใจใน การรับ บริการจากหน่วยงาน ๓. องค์กรยึดหลักธรรมาภิบาล ในการบริหารจัดการ</p>	<p>๑. พัฒนาขีดสมรรถนะของ บุคลากรให้มี ความพร้อมในการ ปฏิบัติหน้าที่ส่งเสริม การพัฒนา ขององค์กรปกครองส่วน ท้องถิ่น ๒. สร้างความรับผิดชอบและมี จิตสำนึก ต่อสังคม ๓. ออกแบบและพัฒนาระบบการ บริหารจัดการงานแบบบูรณาการ ๔. ส่งเสริมให้องค์กรและบุคลากร ยึดหลัก ธรรมาภิบาลในการ บริหารจัดการ ๕. ส่งเสริมให้องค์กรต่อต้านการ ทุจริต คอร์รัปชันทุกรูปแบบ</p>	<p>๑. ร้อยละของการบริการที่ สามารถลดขั้นตอน และ ระยะเวลาให้บริการ ๒. ร้อยละของบุคลากรที่มีส่วน ร่วมในกิจกรรม การแลกเปลี่ยน เรียนรู้ ๓. ร้อยละของงานบริการที่ได้ จัดทำมาตรฐาน หรือคู่มือการ ให้บริการ ๔. ร้อยละของบุคลากรที่ผ่าน ระดับของขีด สมรรถนะที่ส่วน ราชการกำหนด ๕. ร้อยละของความครอบคลุม ถูกต้อง และ ทันสมัยของ ฐานข้อมูลที่สนับสนุนยุทธศาสตร์ ๖. ร้อยละของบุคลากรที่ได้รับการ พัฒนาขีด สมรรถนะตาม แผนพัฒนาบุคลากร ๗. ร้อยละของงานที่บริหารจัดการ อย่าง มีธรรมาภิบาล ๘. ระดับความสำเร็จของการ ส่งเสริมองค์กร ใต้ต่อต้านการ ทุจริตคอร์รัปชันและการประพฤติ มิชอบ</p>
<p>รวม ๔ ยุทธศาสตร์</p>	<p>รวม ๒๐ เป้าประสงค์ เชิงยุทธศาสตร์</p>	<p>รวม ๔๖ กลยุทธ์</p>	<p>รวม ๕๐ ตัวชี้วัด</p>



#### ๔.ยุทธศาสตร์การพัฒนาขององค์กรปกครองส่วนท้องถิ่นในเขตจังหวัดบุรีรัมย์

การจัดทำแผนพัฒนาท้องถิ่นห้าปีของเทศบาลมีความสัมพันธ์กับยุทธศาสตร์การพัฒนาขององค์กรปกครองส่วนท้องถิ่นในเขตจังหวัดบุรีรัมย์ โดยมุ่งเน้นพัฒนาด้านเศรษฐกิจ เมืองน่าอยู่ รักษาสิ่งแวดล้อมและทรัพยากรธรรมชาติ ปกป้องสถาบัน พัฒนาองค์กรให้มีประสิทธิภาพ สานต่อแนวทางพระราชดำริ ด้านการศึกษา การเกษตร พัฒนาสังคม ด้านการพัฒนาสาธารณสุข ด้านการพัฒนาโครงสร้างพื้นฐาน ด้านการพัฒนาการท่องเที่ยว ศาสนา-วัฒนธรรมประเพณีและกีฬา ด้านการบริหารจัดการบ้านเมืองที่ดี ด้านการรักษาความปลอดภัยในชีวิตและทรัพย์สินด้านการอนุรักษ์ทรัพยากรธรรมชาติและสิ่งแวดล้อม โดยปัจจุบันมีรายละเอียดของยุทธศาสตร์การพัฒนาขององค์กรปกครองส่วนท้องถิ่นในเขตจังหวัดบุรีรัมย์ ดังนี้

- ๑) ยุทธศาสตร์พัฒนาด้านเมืองน่าอยู่และคุณภาพชีวิตที่ดี
- ๒) ยุทธศาสตร์พัฒนาการท่องเที่ยวและกีฬา
- ๓) การพัฒนาเกษตรกรรมและอุตสาหกรรม
- ๔) การพัฒนาขีดสมรรถนะองค์กร

#### ๕.ไทยแลนด์ ๔.๐ (THAILAND ๔.๐)

การจัดทำแผนพัฒนาท้องถิ่นต้องมีความสัมพันธ์กับไทยแลนด์ ๔.๐ โดยให้ความสำคัญกับการพัฒนาด้านเทคโนโลยีกลุ่มอาหาร เกษตร และเทคโนโลยีชีวภาพ กลุ่มสาธารณสุข สุขภาพ และเทคโนโลยีทางการแพทย์ กลุ่มเครื่องมือ อุปกรณ์อัจฉริยะ หุ่นยนต์ และระบบเครื่องกลที่ใช้ระบบอิเล็กทรอนิกส์ควบคุม กลุ่มดิจิทัล เทคโนโลยีอินเทอร์เน็ตที่เชื่อมต่อและบังคับอุปกรณ์ต่างๆ ปัญญาประดิษฐ์และเทคโนโลยีสมองกลฝังตัว กลุ่มอุตสาหกรรมสร้างสรรค์ วัฒนธรรม และบริการที่มีมูลค่าสูง โดยรายละเอียดไทยแลนด์ ๔.๐ มีดังนี้



ประเทศไทย ๔.๐ ถือเป็นการพัฒนา เครื่องยนต์เพื่อขับเคลื่อนการเติบโตทางเศรษฐกิจยุคใหม่ (New Engines of Growth) ด้วยการเปลี่ยนแปลง ความได้เปรียบเชิงเปรียบเทียบ ของประเทศที่มีอยู่ ๒ ด้าน คือ ความหลากหลายเชิงชีวภาพ และ ความหลากหลายเชิงวัฒนธรรม ให้เป็นความได้เปรียบในเชิงแข่งขัน

โดยการเติมเต็มด้วยวิทยาการ ความคิดสร้างสรรค์ นวัตกรรม วิทยาศาสตร์ เทคโนโลยี การวิจัยและพัฒนา แล้วต่อยอดความได้เปรียบเชิงเปรียบเทียบเป็น ๕ กลุ่มเทคโนโลยีและอุตสาหกรรมเป้าหมาย ประกอบด้วย

๕.๑ กลุ่มอาหาร เกษตร และเทคโนโลยีชีวภาพ (Food, Agriculture & Bio-Tech) อาทิ เทคโนโลยีการเกษตร (Agritech) เทคโนโลยีอาหาร (Foodtech) เป็นต้น

๕.๒ กลุ่มสาธารณสุข สุขภาพ และเทคโนโลยีทางการแพทย์ (Health, Wellness & Bio-Med) อาทิ เทคโนโลยีสุขภาพ (Healthtech) เทคโนโลยีการแพทย์ (Medtech) สปา (Spa) เป็นต้น

๕.๓ กลุ่มเครื่องมือ อุปกรณ์อัจฉริยะ หุ่นยนต์ และระบบเครื่องกลที่ใช้ระบบอิเล็กทรอนิกส์ควบคุม (Smart Devices, Robotics & Mechatronics) อาทิ เทคโนโลยีหุ่นยนต์ (Robotech) เป็นต้น

๕.๔ กลุ่มดิจิทัล เทคโนโลยีอินเทอร์เน็ตที่เชื่อมต่อและบังคับอุปกรณ์ต่างๆ ปัญญาประดิษฐ์และเทคโนโลยีสมองกลฝังตัว (Digital, IOT, Artificial intelligence & Embedded Technology) อาทิ เทคโนโลยีการเงิน (Fintech) อุปกรณ์เชื่อมต่อออนไลน์โดยไม่ต้องใช้คน (IoT) เทคโนโลยีการศึกษา (Edtech) อี-มาร์เก็ตเพลส (E-Market place) อี-คอมเมิร์ซ (E-Commerce) เป็นต้น

๕.๕ กลุ่มอุตสาหกรรมสร้างสรรค์ วัฒนธรรม และบริการที่มีมูลค่าสูง (Creative, Culture & High Value Services) อาทิ เทคโนโลยีการออกแบบ (Designtech) ธุรกิจไลฟ์สไตล์ (Lifestyle Business) เทคโนโลยีการท่องเที่ยว (Traveltech) การเพิ่มประสิทธิภาพการบริการ (Service Enhancing) เป็นต้น

## ๖. ยุทธศาสตร์ขององค์กรปกครองส่วนท้องถิ่น

### ๖.๑ วิสัยทัศน์

#### วิสัยทัศน์

เทศบาลตำบลหนองหงส์ ได้กำหนดวิสัยทัศน์ (Vision) เพื่อแสดงสถานการณ์ในอนาคต ซึ่ง เป็นจุดมุ่งหมายความคาดหวังที่ต้องการให้เกิดขึ้นในอนาคตข้างหน้า ซึ่งจะสามารถสะท้อนถึงสภาพการณ์ของ ท้องถิ่นในอนาคตอย่างรอบด้าน ภายใต้การเปลี่ยนแปลงของสภาพแวดล้อมด้านต่างๆ จึงได้กำหนดวิสัยทัศน์ ความหวังที่จะให้เกิดขึ้นในอนาคต ดังนี้

“เทศบาลน่าอยู่ ชุมชนเข้มแข็ง สิ่งแวดล้อมดี มีภูมิทัศน์ที่สวยงาม”

### ๖.๒ ยุทธศาสตร์

คณะกรรมการพัฒนาเทศบาลร่วมกับประชาคมท้องถิ่น ส่วนราชการ รัฐวิสาหกิจ รวมทั้ง องค์กรต่างๆ ที่เกี่ยวข้อง ได้กำหนดยุทธศาสตร์ของเทศบาล ๕ ด้าน โดยมีรายละเอียดดังนี้

#### ยุทธศาสตร์ที่ ๑ ยุทธศาสตร์ด้านบ้านเมืองน่าอยู่

ประกอบด้วยแนวทางการพัฒนา ดังนี้

- ๑.๑ พัฒนาระบบสาธารณูปโภค สาธารณูปการและและโครงสร้างพื้นฐาน
- ๑.๒ การจัดการผังเมืองที่เป็นระบบ
- ๑.๓ รักษาความสงบ ความปลอดภัยในชีวิตและทรัพย์สิน ตลอดจนความ เป็นระเบียบเรียบร้อย

#### ยุทธศาสตร์ที่ ๒ ยุทธศาสตร์ด้านการพัฒนาคุณภาพชีวิต

ประกอบด้วยแนวทางการพัฒนา ดังนี้

- ๒.๑ ส่งเสริมให้ประชาชนมีสุขภาพอนามัยที่ดี



- ๒.๒ ให้ความช่วยเหลือสงเคราะห์ผู้ที่ควรได้รับการช่วยเหลือ
- ๒.๓ ป้องกันและแก้ไขปัญหาสังคม
- ๒.๔ ส่งเสริมการประกอบอาชีพและรายได้แก่ประชาชน
- ๒.๕ ส่งเสริมการเกษตร

**ยุทธศาสตร์ที่ ๓ ยุทธศาสตร์ด้านการพัฒนาการศึกษา กีฬา นันทนาการและส่งเสริมศิลปวัฒนธรรมประเพณีท้องถิ่น**

ประกอบด้วยแนวทางการพัฒนา ดังนี้

- ๓.๑ พัฒนาปรับปรุงคุณภาพ และมาตรฐานการศึกษาศูนย์พัฒนาเด็กก่อนเกณฑ์
- ๓.๒ ส่งเสริมศิลปวัฒนธรรมประเพณีที่ค้ำจุนของท้องถิ่น
- ๓.๓ ส่งเสริมการกีฬาและนันทนาการ

**ยุทธศาสตร์ที่ ๔ ยุทธศาสตร์ด้านการพัฒนาศักยภาพของคนและความเข้มแข็งของชุมชน**

ประกอบด้วยแนวทางการพัฒนา ดังนี้

- ๔.๑ ส่งเสริมการมีส่วนร่วมของชุมชน
- ๔.๒ นำบริการสู่ประชาชนในชุมชน

**ยุทธศาสตร์ที่ ๕ ยุทธศาสตร์ด้านการพัฒนาระบบการจัดการทรัพยากรธรรมชาติและสิ่งแวดล้อม**

ประกอบด้วยแนวทางการพัฒนา ดังนี้

- ๕.๑ สร้างจิตสำนึกและความตระหนักในการจัดการทรัพยากรธรรมชาติ
- ๕.๒ ส่งเสริมการรักษาความสะอาด
- ๕.๓ ปรับปรุงประสิทธิภาพในการจัดเก็บและกำจัดขยะมูลฝอย
- ๕.๔ จัดระบบบำบัดน้ำเสีย

**ยุทธศาสตร์ที่ ๖ ยุทธศาสตร์ด้านการบริหารจัดการบ้านเมืองที่ดี**

ประกอบด้วยแนวทางการพัฒนา ดังนี้

- ๖.๑ พัฒนาและปรับปรุงอาคารสถานที่และวัสดุอุปกรณ์ในการปฏิบัติงาน
- ๖.๒ พัฒนาศักยภาพของบุคลากร
- ๖.๓ พัฒนาองค์กรตามหลักการบริหารการจัดการบ้านเมืองที่ดี

**๖.๓ การวิเคราะห์เพื่อพัฒนาท้องถิ่น**

การวิเคราะห์กรอบการจัดทำยุทธศาสตร์ขององค์กรปกครองส่วนท้องถิ่น

(ใช้การวิเคราะห์(SWOT Analysis/Demand (Demand Analysis) Global Demand และ Trend ปัจจัยและสถานการณ์การเปลี่ยนแปลงที่มีผลต่อการพัฒนา อย่างน้อยต้องประกอบด้วย การวิเคราะห์ศักยภาพด้านเศรษฐกิจ ด้านสังคม ด้านการศึกษา ด้านผังเมือง ด้านเทคโนโลยี ด้านทรัพยากรธรรมชาติและสิ่งแวดล้อม)

ในการประเมินสถานการณ์ของเทศบาลตำบลหนองหงส์ ซึ่งเป็นเครื่องมือที่ช่วยให้การบริหารสามารถกำหนดจุดแข็งและจุดอ่อนจากสภาพแวดล้อมภายใน โอกาสและอุปสรรคจากสภาพแวดล้อมภายนอก ตลอดจนผลกระทบที่มีศักยภาพจากปัจจัยเหล่านี้ต่อการพัฒนาเทศบาล โดยนำข้อมูลที่ได้จากการวิเคราะห์แล้ว มาพิจารณาเพื่อกำหนดแผนพัฒนาเทศบาลได้

เทศบาลตำบลหนองหงส์ ได้ทำการรวบรวมข้อมูลจากชุมชนต่างๆ ผ่านการจัดทำแผน ชุมชน โดยให้ประชาชนมีส่วนร่วมในการร่วมคิดและวิเคราะห์สถานการณ์ปัจจุบัน ซึ่งเป็นการส่งเสริมให้ ประชาชนมีส่วนร่วมในการพัฒนาเทศบาลและได้เป็นข้อมูลเพื่อให้เห็นถึงปัญหาที่ชัดเจน ซึ่งนั่นคือปัญหา ความต้องการจากประชาชนอย่างแท้จริง

จากการจัดทำแผนชุมชนที่เน้นให้ประชาชนเป็นศูนย์กลางของการแก้ปัญหา และได้นำข้อมูล ต่างๆ เข้ามาร่วมวิเคราะห์ผ่านการจัดทำประชาคมเมือง สามารถจำแนกข้อมูลตามการวิเคราะห์ สภาพแวดล้อมและศักยภาพ (SWOT Analysis) ในภาพรวมของเทศบาลตำบลหนองหงส์ได้ ดังนี้

### จุดแข็ง (Strengths)

**ด้านสังคม** เทศบาลตำบลหนองหงส์ แบ่งออกเป็น ๑๑ ชุมชน ซึ่งในหลายชุมชนมีผู้นำที่ เข้มแข็ง มีความรักความสามัคคีกัน ประชาชนช่วยเหลือเกื้อกูลกันดี มีความสามัคคีและปกครองกันแบบพี่น้อง จึงทำให้สังคมภายในเทศบาลตำบลหนองหงส์ มีความเหนียวแน่นเข้มแข็ง ซึ่งถือว่าเป็นจุดแข็งของ สังคมเมือง โดยเฉพาะอย่างยิ่งจุดแข็งด้านนี้จะช่วยส่งเสริมให้การพัฒนาเทศบาลเป็นไปอย่างรวดเร็ว

**ด้านการเมือง** ในยุคปัจจุบันประชาชนส่วนใหญ่สามารถเข้าถึงสื่อสารมวลชนได้หลาย ช่องทาง ซึ่งเป็นสิ่งที่ให้เกิดจุดแข็งกับประชาชนด้านการเมือง โดยประชาชนในเขตเทศบาลตำบล หนองหงส์ มีทัศนคติที่ดี โดยค่อนข้างที่จะเข้าใจในเรื่องของการเมืองในปัจจุบัน

**ด้านเศรษฐกิจ** ในเขตเทศบาลตำบลหนองหงส์มีจุดแข็งด้านเศรษฐกิจอยู่มากพอสมควร ทั้งของการค้าขาย เป็นเมืองที่มีเส้นทางเศรษฐกิจตัดผ่านสำหรับผู้ประกอบอาชีพค้าขาย มีกลุ่มอาชีพที่ เข้มแข็ง ประชาชนส่วนใหญ่มิได้มีรายได้ปานกลางสามารถช่วยเหลือตนเองได้ในระดับหนึ่ง ซึ่งก็ถือว่าเศรษฐกิจ ภายในเขตเทศบาลตำบลหนองหงส์ค่อนข้างดี นอกจากนั้นยังมีพื้นที่เกษตรกรรมและมีสถานที่สำคัญคือแปลงนาประณีต ที่เน้นทำการเกษตรแบบพอเพียง และมีการรับซื้อผลผลิตทางการเกษตรที่เป็นพืชเศรษฐกิจภายใน ท้องถิ่นด้วย

**ด้านทรัพยากรธรรมชาติและสิ่งแวดล้อม** ปัจจุบันถือว่าจุดแข็งของเทศบาลตำบลหนองหงส์ ในด้านทรัพยากรธรรมชาติและสิ่งแวดล้อมมีแนวโน้มค่อนข้างดี โดยภายในท้องถิ่นเองเริ่มมีการ คัดแยกขยะภายในครัวเรือน นอกจากนั้นยังสามารถทำปุ๋ยหมักจากเศษอาหาร ซึ่งแสดงให้เห็นถึงการใส่ใจ สิ่งแวดล้อมของประชาชน โดยจุดแข็งหลักของเทศบาลตำบลหนองหงส์ คือการที่มีพื้นที่ที่มีความอุดมสมบูรณ์ ทำให้มีแหล่งน้ำ กักเก็บไว้ใช้ตลอดปีที่หนองสระแก้ว

### จุดอ่อน (Weaknesses)

**ด้านสังคม** ในพื้นที่บางชุมชนมีภาวะเบียดภายในชุมชนของตนเอง แต่ยังไม่ได้รับความ ร่วมมือจากคนในชุมชนในการเคารพกฎระเบียบชุมชนเท่าที่ควร ยังมีปัญหาเรื่องของยาเสพติดและการพนัน อยู่บ้าง ซึ่งคนส่วนหนึ่งที่เข้ามาอยู่ในท้องถิ่นเป็นบุคคลจากภายนอกมาอาศัยอยู่ บางพื้นที่มีความแออัด แต่ใน บางชุมชนก็มีพื้นที่กว้างขวางยากต่อการประสานงานในชุมชน นอกจากนั้นแล้วสิ่งที่เป็นจุดอ่อนของสังคมคือ การควบคุมร้านเกมส์ ร้านอินเทอร์เน็ต จุดอ่อนอีกสิ่งหนึ่งคือประชาชนเองไม่ค่อยกล้าแสดงออก ไม่กล้าแสดง ความคิดเห็น

**ด้านการเมือง** จุดอ่อนในด้านการเมืองภายในเทศบาลตำบลหนองหงส์ คือการแบ่งฝ่าย การเมือง ซึ่งมีประมาณ ๒ กลุ่ม โดยเฉพาะอย่างยิ่งความขัดแย้งของการเมืองท้องถิ่น ซึ่งอาจจะทำให้เกิด ความแตกแยก แต่ทั้งนี้ประชาชนยังอยู่ร่วมกันอย่างปกติสุข เพียงแต่มีทัศนคติทางด้านการเมืองไม่ตรงกัน เท่านั้น



**ด้านเศรษฐกิจ** ประชาชนส่วนใหญ่เป็นครอบครัวที่มีรายได้ปานกลางหรืออาจจะค่อนข้าง น้อย แต่ จุดอ่อนสำคัญคือภาระหนี้สินของประชาชน รวมถึงบางชุมชนที่ขาดการเคลื่อนไหวของกองทุน หมู่บ้าน สิ่ง สำคัญคือสังคมเกษตรกรรม รายได้จากผลผลิตจะขึ้นอยู่กับราคาสินค้า ซึ่งบางครั้งมีราคาตกต่ำส่งผลกระทบต่อ ประชาชน รวมทั้งต้นทุนการผลิตด้านการเกษตรมีสูงขึ้น โดยปัญหาหลักคือที่ดินทำกินมีอยู่ จำกัด เนื่องจากอยู่ใน เขตปฏิรูปที่ดิน

**ด้านทรัพยากรธรรมชาติและสิ่งแวดล้อม** ในเขตเทศบาลตำบลหนองหงส์ในบางชุมชนจะมี ความ แออัด ซึ่งส่งผลให้เกิดปัญหาการกำจัดขยะ ซึ่งทำให้เกณฑ์สิ่งแวดล้อมจะอยู่ในระดับค่อนข้างต่ำ และ ผลกระทบจากการที่มีชุมชนหนาแน่น ปัญหาที่ตามมาอีกอย่างหนึ่งคือ ระบบระบายน้ำและบำบัดน้ำเสียและ การกำจัดขยะในชุมชน รวมถึงประชาชนยังขาดความรู้และการมีส่วนร่วมในการรักษาทรัพยากรธรรมชาติและ คุ้มครองสิ่งแวดล้อมอย่างจริงจัง การขับเคลื่อนการพัฒนาในด้านนี้จึงยังไม่เกิดประสิทธิภาพเท่าที่ควร

#### โอกาส (Opportunities)

**ด้านสังคม** ในเขตเทศบาลตำบลหนองหงส์มีโอกาสที่ดีในการพัฒนาในด้านสังคม โดยมี ศูนย์รวมจิตใจ ที่สำคัญ คือมีวัดภายในเขตเทศบาลถึง ๑ แห่ง รวมทั้งมีสิ่งศักดิ์สิทธิ์ที่ชาวหนองหงส์ถือเป็น สิ่งยึดเหนี่ยวจิตใจ คือหอพระพุทธรูปกลางหมู่บ้าน เป็นโอกาสที่จะใช้ช่องทางในการพัฒนาโดยอาศัยความเชื่อ ประเพณีและ วัฒนธรรมของประชาชน มาใช้ให้เกิดประโยชน์ต่อการพัฒนาได้

**ด้านการเมือง** ในการพัฒนาการเมืองของเทศบาลตำบลหนองหงส์ ถือว่าสามารถใช้ ช่วงเวลาที่ไม่มีความขัดแย้งหรือเคลื่อนไหวของกลุ่มการเมือง โดยเป็นการทำความเข้าใจกับประชาชนได้ โดยเฉพาะอย่างยิ่ง ช่วงเวลาที่มีการปฏิรูปประเทศ ประชาชนลดความใส่ใจและแบ่งแยกการเมือง แล้วหันมา พัฒนาบ้านเมือง ร่วมกัน

**ด้านเศรษฐกิจ** โอกาสในการพัฒนาด้านเศรษฐกิจที่ดีของเทศบาลตำบลหนองหงส์ คือการทำ เกษตรกรรม และการค้าขาย ซึ่งจะเป็ช่องทางที่ทำให้เศรษฐกิจภายในเทศบาลดีขึ้นด้วย

**ด้านทรัพยากรธรรมชาติและสิ่งแวดล้อม** ด้วยอาศัยความร่วมมือในชุมชน ซึ่งยังมีความรัก โกร่ สมัคสมานสามัคคีกันอยู่ รวมถึงปัญหาด้านสิ่งแวดล้อมที่ยังไม่ถึงขั้นวิกฤต จึงสามารถรณรงค์ทำความเข้าใจ ให้ความรู้กับประชาชน โดยให้ประชาชนมีส่วนร่วมในการรักษาสิ่งแวดล้อม วิถีชีวิตและความเชื่อ ของ ประชาชน มาบูรรวมและบูรณาการร่วมกับการรักษาทรัพยากรธรรมชาติและสิ่งแวดล้อม ซึ่งจะเป็นผลดี ต่อ ชุมชนและท้องถิ่นได้

#### อุปสรรค (Threats)

**ด้านสังคม** อุปสรรคสำคัญที่จะส่งผลกระทบต่อการพัฒนาคือการมีจิตสาธารณะที่อาจจะยังมี ไม่เต็มที่ เพียงพอ ปัญหายาเสพติดและร้านเกมส์ที่บางครั้งอาจมีการลักลอบทำผิดระเบียบที่กำหนด รวมถึงยังมี ประชาชนบางส่วนที่ยังขาดจิตสำนึกในการมีส่วนร่วมในการพัฒนา และในบางชุมชนมีประชากรแฝงอยู่เป็น จำนวนมาก ส่งผลให้ไม่ได้รับความร่วมมือเท่าที่ควร นอกจากนั้นยังมีปัญหาในเรื่องของเยาวชนที่ไม่สนใจที่จะ ศึกษาต่อและปัญหาท้องในวัยเรียน

**ด้านการเมือง** การที่ประชาชนมีแนวคิดและทัศนคติทางการเมืองที่แตกต่างกัน ถึงแม้จะไม่ มีความ รุนแรงใดๆ แต่ก็ยังส่งผลกระทบต่อความร่วมมือกันทำงานในชุมชน เกิดความไม่เข้าใจซึ่งกันและกัน ซึ่ง จำเป็น จะต้องเร่งทำความเข้าใจและปรับทัศนคติให้กับประชาชน ให้สามารถแยกแยะระหว่างการทำงาน ร่วมกับ ชุมชนและการแบ่งแยกฝ่ายการเมือง

**ด้านเศรษฐกิจ** อุปสรรคในการเจริญเติบโตทางเศรษฐกิจสิ่งหนึ่งคือการเข้าถึงแหล่งเงินทุน ของประชาชน ซึ่งประชาชนขาดเงินทุนหมุนเวียนและใช้ในการลงทุน รวมถึงประสิทธิภาพในการบริหาร จัดการ กองทุนหมู่บ้านที่ไม่เกิดความเคลื่อนไหวของบางชุมชน ซึ่งในการประกอบอาชีพหลักของประชาชนนั้นก็ คือ การทำการเกษตร ในบางครั้งจำเป็นจะต้องอาศัยสภาพอากาศ รวมทั้งการจำหน่ายผลผลิตที่จำเป็นจะต้อง อิงราคาตลาด ซึ่งในปัจจุบันมีราคาที่ตกต่ำ ปัญหาสำคัญอีกประการหนึ่งคือที่ดินทำกินของประชาชนที่มีอยู่ อย่างจำกัด ซึ่งส่วนใหญ่เป็นที่ดินที่อยู่ในเขตปฏิรูปที่ดิน จึงเป็นปัญหาต่อการทำการเกษตรเป็นอย่างมาก

**ด้านทรัพยากรธรรมชาติและสิ่งแวดล้อม** ในการดูแลทรัพยากรธรรมชาติและสิ่งแวดล้อมใน ท้องถิ่น เป็นเรื่องที่จะต้องได้รับความร่วมมือจากทุกภาคส่วน สิ่งสำคัญที่สุดคือจิตสำนึกของประชาชน อุปสรรคอย่าง หนึ่งคือทำให้ความร่วมมือของประชาชนยังไม่เพียงพอ เพราะหากจะต้องพัฒนาและดูแลทรัพยากรธรรมชาติและ สิ่งแวดล้อม จำเป็นจะต้องให้ทุกภาคส่วนได้เข้ามามีส่วนร่วมในการพัฒนา ไม่ว่าจะเป็นส่วนราชการเอกชน และภาคประชาชน จึงจะสามารถประสบผลสำเร็จในการแก้ไขปัญหา และสร้าง สิ่งแวดล้อมที่ดีให้กับท้องถิ่นได้

#### ๖.๔ เป้าประสงค์

- ๑) การได้รับบริการด้านโครงสร้างพื้นฐานให้มีความสะดวกและรวดเร็ว
- ๒) ประชาชนมีความรู้และบำรุงรักษาศิลปวัฒนธรรมอันดีงาม
- ๓) ประชาชนมีศักยภาพมีรายได้เพียงพอสามารถพึ่งตนเองได้
- ๔) การบริหารจัดการภาครัฐที่ดีและมีส่วนร่วมจากทุกภาคส่วน
- ๕) มลภาวะและสิ่งแวดล้อมไม่เป็นพิษทำให้ชุมชนน่าอยู่อย่างสงบสุข

#### ๖.๕ ตัวชี้วัด

- ๑) ประชาชนในเขตเทศบาลมีแหล่งน้ำในการอุปโภคเพิ่มมากขึ้นร้อยละ ๕
  - ๒) ในเขตเทศบาลมีโครงสร้างพื้นฐานให้ประชาชนได้ใช้บริการร้อยละ ๘๐
  - ๓) ประชาชนมีความรู้มากขึ้นร้อยละ ๙๐ และศิลปวัฒนธรรมอันดียังคงอยู่
  - ๔) ประชาชนในเขตเทศบาลร้อยละ ๘๐ มีความรู้และมีส่วนร่วมในการพัฒนาการ
- ท่องเที่ยว ศาสนา - วัฒนธรรมประเพณีและกีฬา
- ๕) ประชาชนมีคุณภาพชีวิตที่ดีขึ้นร้อยละ ๑๐
  - ๖) ชุมชนมีรายได้เพิ่มขึ้นในอัตราร้อยละ ๕ และพึ่งตนเองได้มากขึ้น
  - ๗) ชุมชนในเขตเทศบาลร้อยละ ๒๐ น่าอยู่อย่างสงบสุข
  - ๘) การบริการจัดการของเทศบาลมีผลการปฏิบัติงานที่มีประสิทธิภาพสูงร้อยละ ๒๐
  - ๙) การบริการจัดการของเทศบาลมีผลการปฏิบัติงานที่มีประสิทธิภาพสูงร้อยละ ๒๐

#### ๖.๖ ค่าเป้าหมาย

- ๑) ด้านการได้รับบริการด้านโครงสร้างพื้นฐานให้มีความสะดวกและรวดเร็ว
- ๒) ประชาชนมีความรู้และบำรุงรักษาศิลปวัฒนธรรมอันดีงาม
- ๓) ประชาชนมีศักยภาพมีรายได้เพียงพอสามารถพึ่งตนเองได้
- ๔) การบริหารจัดการภาครัฐที่ดีและมีส่วนร่วมจากทุกภาคส่วน
- ๕) มลภาวะและสิ่งแวดล้อมไม่เป็นพิษทำให้ชุมชนน่าอยู่อย่างสงบสุข

#### ๖.๗ กลยุทธ์

- ๑) พัฒนาชุดลอก คูคลองและจัดสร้างแหล่งน้ำ สงวนและเก็บกักน้ำเพื่อการเกษตร เพื่อการอุปโภคและบริโภค รวมทั้งวางโครงการเพื่อแก้ไขปัญหาที่ท่วมและน้ำแล้ง



๒) ส่งเสริมและพัฒนาระบบการศึกษา บุคลากรด้านการศึกษา ครู นักเรียน ให้เป็นผู้มีคุณภาพมีทักษะและศักยภาพตามมาตรฐานสากล รองรับประชาคมอาเซียน

๓) พัฒนาปรับปรุงพันธุ์พืชและเมล็ดพันธุ์พืชที่ดีมีคุณภาพ ส่งเสริมให้เกิดเกษตรอุตสาหกรรม ลดต้นทุน เพิ่มมูลค่าผลผลิตทางการเกษตร ปรับปรุงผลิตผลให้มีคุณภาพ ส่งเสริมสนับสนุนการถนอมและแปรรูปสินค้าทางการเกษตร ส่งเสริมให้มีการเลี้ยงสัตว์เศรษฐกิจ เพื่อการบริโภคเพื่อจำหน่ายและเพื่อการอนุรักษ์ และเพิ่มช่องทางตลาด

๔) ส่งเสริมชุมชนให้เข้มแข็ง พัฒนาศักยภาพของผู้นำชุมชน คณะกรรมการหมู่บ้าน และชุมชนให้พัฒนาศักยภาพและคุณภาพชีวิตของเด็ก เยาวชน สตรี ผู้สูงอายุ ผู้พิการ ผู้ด้อยโอกาส ประชาชน และคุ้มครองสิทธิเสรีภาพของประชาชน พัฒนาศักยภาพและศักยภาพตามความสามารถของแรงงานในท้องถิ่น

๕) ป้องกันและแก้ไขปัญหาการเสพติด การผลิตและการจำหน่ายยาเสพติดในทุกระดับ

๖) ดำเนินการโครงการ เพื่อให้บริการประชาชน และรับทราบปัญหา อุปสรรค และความต้องการของประชาชนในพื้นที่ พัฒนาศักยภาพของอาสาสมัครสาธารณสุขประจำหมู่บ้าน (อสม.) ส่งเสริมสุขภาพและอนามัยของประชาชนในทุกระดับ ให้มีสุขภาพแข็งแรง

๗) ส่งเสริมสนับสนุนการวางระบบการพัฒนาด้านโครงสร้างพื้นฐานให้สอดคล้องกับความต้องการจำเป็นและความต้องการของประชาชน ก่อสร้าง ปรับปรุงเส้นทางคมนาคมอย่างทั่วถึง

๘) พัฒนาฟื้นฟูและส่งเสริมกิจกรรมด้านศาสนา ศิลปวัฒนธรรมและประเพณีของชุมชนท้องถิ่นโคราช โดยการอนุรักษ์สืบสานต่อและเชื่อมโยงสู่กิจกรรมการท่องเที่ยว

๙) ปรับปรุงโครงสร้างการบริหารงาน นำระบบสารสนเทศมาใช้ในการบริหารงานภายในองค์กร สนับสนุนบุคลากรในสังกัดให้ได้รับการศึกษา อบรม การทำวิจัย เพิ่มพูนความรู้

๑๐) เพิ่มประสิทธิภาพในการปฏิบัติราชการ

๑๑) ส่งเสริม สนับสนุนและร่วมมือกับส่วนราชการ หน่วยงานต่างๆ ในการเตรียมความพร้อมในการป้องกันภัย และการช่วยเหลือผู้ประสบภัย จัดตั้งระบบกล้องวงจรปิดในเขตชุมชนและสถานที่สำคัญ สนับสนุนการฝึกอบรมจัดตั้งและอบรมฟื้นฟูตำรวจบ้านและอาสาสมัครป้องกันภัยฝ่ายพลเรือน (อปพร.) และดูแลรักษาความปลอดภัยและการจราจร

๑๒) พัฒนาฟื้นฟูและอนุรักษ์ธรรมชาติ สิ่งแวดล้อม แหล่งน้ำ ลุ่มน้ำลำคลองและป่าไม้ให้มีความอุดมสมบูรณ์ สร้างจิตสำนึกเพื่อป้องกันและแก้ไขปัญหาสิ่งแวดล้อมและปัญหาสิ่งแวดล้อมของชุมชน จัดทำระบบกำจัดขยะรวม และจัดการขยะมูลฝอยและสิ่งปฏิกูล

#### ๖.๘ จุดยืนทางยุทธศาสตร์

๑) การพัฒนาชุมชนให้น่าอยู่มีความเข้มแข็ง โดยได้รับบริการสาธารณะด้านโครงสร้างพื้นฐานที่จำเป็นเพื่อรองรับการขยายตัวของชุมชนและเศรษฐกิจ

๒) การพัฒนาระบบการศึกษาและส่งเสริมศิลปวัฒนธรรมท้องถิ่น

๓) ส่งเสริมและพัฒนาศักยภาพคนและความเข้มแข็งของชุมชนในการพึ่งตนเอง

๔) การกำจัดขยะมูลฝอย สิ่งปฏิกูลและมลภาวะสิ่งแวดล้อมที่มีอย่างยั่งยืน

๕) การพัฒนาระบบการบริหารจัดการภาครัฐที่ดีและมีส่วนร่วมจากทุกภาคส่วน

#### ๖.๙ แผนงาน

๑) เศรษฐกิจชุมชน

๒) รักษาความสงบภายใน

- ๓) อุตสาหกรรมและการโยธา
- ๔) สาธารณสุขและสิ่งแวดล้อม
- ๕) สร้างความเข้มแข็งของชุมชน
- ๖) การศึกษาศาสนาและวัฒนธรรมท้องถิ่น
- ๗) การวางแผนและสถิติ
- ๘) สร้างความเข้มแข็งของชุมชน
- ๙) สาธารณสุขและสิ่งแวดล้อม
- ๑๐) เศรษฐกิจชุมชน
- ๑๑) บริหารทั่วไป

#### ๖.๑๐ ความเชื่อมโยงของยุทธศาสตร์ในภาพรวม

การจัดทำแผนพัฒนาท้องถิ่นสี่ปีของเทศบาลมีความเชื่อมโยงของยุทธศาสตร์ในภาพรวม ดังนี้

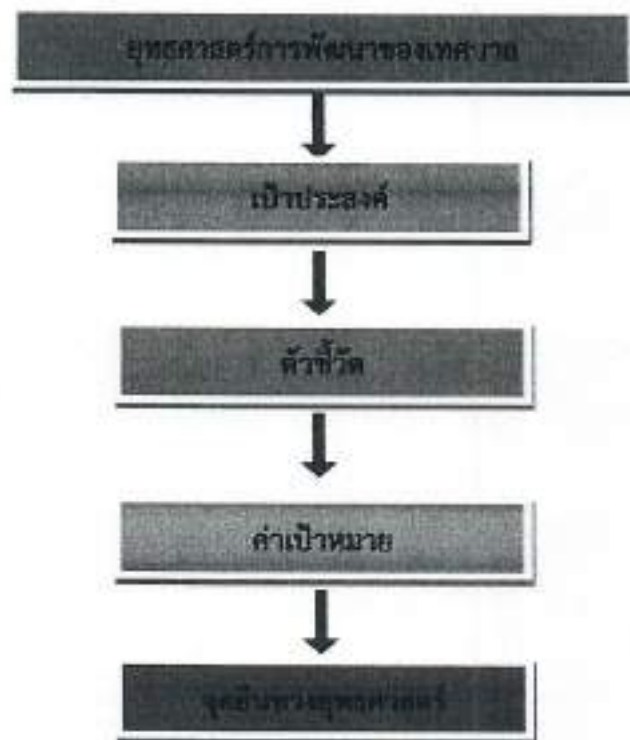



## ๒. ยุทธศาสตร์ขององค์กรปกครองส่วนท้องถิ่น

### ๒.๑ วิสัยทัศน์ในการพัฒนาของเทศบาลตำบลหนองหงส์

“เทศบาลตำบลหนองหงส์น่าอยู่ ประชาชนมีคุณภาพชีวิตที่ดี  
ชุมชนเข้มแข็ง สิ่งแวดล้อมดีมีภูมิทัศน์สวยงาม”

### ๒.๒ ยุทธศาสตร์การพัฒนา ประกอบด้วย ๖ ด้าน ดังนี้

#### ยุทธศาสตร์ที่ ๑ ยุทธศาสตร์ด้านบ้านเมืองน่าอยู่ ประกอบด้วยแนวทางการพัฒนาดังนี้

##### เป้าหมาย

๑. เพื่อพัฒนาระบบสาธารณูปโภค สาธารณูปการและและโครงสร้างพื้นฐาน
๒. เพื่อการจัดการผังเมืองให้เป็นระบบ
๓. เพื่อรักษาความสงบ ความปลอดภัยในชีวิตและทรัพย์สิน ตลอดจนความเป็นระเบียบ

เรียบร้อยในชุมชน

##### ตัวชี้วัด

๑. ประชาชนได้รับบริการด้านโครงสร้างพื้นฐานครบทุกครัวเรือน
๒. จัดการผังเมืองที่เป็นระบบ
๓. ประชาชนได้รับความปลอดภัยในชีวิตและทรัพย์สิน

##### แนวทางการพัฒนา

- ๑.๑ พัฒนาระบบสาธารณูปโภค สาธารณูปการและและโครงสร้างพื้นฐาน
- ๑.๒ จัดการผังเมืองที่เป็นระบบ
- ๑.๓ รักษาความสงบ ความปลอดภัยในชีวิตและทรัพย์สิน ตลอดจนความเป็น

เป็นระเบียบเรียบร้อย

#### ยุทธศาสตร์ที่ ๒ ยุทธศาสตร์ด้านการพัฒนาคุณภาพชีวิต ประกอบด้วยแนวทางการพัฒนา ดังนี้

##### เป้าหมาย

๑. เพื่อให้ประชาชนมีสุขภาพอนามัยที่ดี
๒. เพื่อให้ความช่วยเหลือสงเคราะห์ผู้ที่ควรได้รับการช่วยเหลือ
๓. เพื่อป้องกันและแก้ไขปัญหาสังคม
๔. เพื่อให้ประชาชนมีรายได้เพิ่มขึ้น
๕. เพื่อให้ประชาชนดำเนินตามแนวทางเศรษฐกิจพอเพียง

##### ตัวชี้วัด

๑. ประชาชนมีสุขภาพอนามัยที่ดี
๒. ประชาชนความช่วยเหลือสงเคราะห์
๓. ประชาชนมีรายได้เพิ่มขึ้น

##### แนวทางการพัฒนา

- ๒.๑ ส่งเสริมให้ประชาชนมีสุขภาพอนามัยที่ดี
- ๒.๒ สสำรวจประชาชนให้ความช่วยเหลือสงเคราะห์ผู้ที่ควรได้รับการช่วยเหลือ
- ๒.๓ ป้องกันและแก้ไขปัญหาสังคม
- ๒.๔ ส่งเสริมการประกอบอาชีพและรายได้แก่ประชาชน
- ๒.๕ ส่งเสริมการเกษตร

**ยุทธศาสตร์ที่ ๓ ยุทธศาสตร์ด้านการพัฒนาการศึกษา กีฬา นันทนาการและส่งเสริมศิลปวัฒนธรรมประเพณีท้องถิ่น**

**เป้าหมาย**

๑. เพื่อพัฒนาการศึกษาทุกระดับให้เท่าเทียมกัน
๒. เพื่ออนุรักษ์ศิลปวัฒนธรรมประเพณีที่ดั้งเดิมของท้องถิ่น
๓. เพื่อส่งเสริมให้ประชาชนรักการออกกำลังกาย

**ตัวชี้วัด**

๑. นักเรียนมีการพัฒนาการตามวัย มีสื่อการเรียนการสอนที่ทันสมัย มีร่างกายแข็งแรง
๒. ประชาชนมีส่วนร่วมในการรักษาส่งเสริมศิลปวัฒนธรรมประเพณีที่ดั้งเดิมของท้องถิ่น
๓. ประชาชนสุขภาพแข็งแรงสมบูรณ์

**แนวทางการพัฒนา**

- ๓.๑ พัฒนาปรับปรุงคุณภาพ และมาตรฐานการศึกษา ศูนย์พัฒนาเด็กก่อนเกณฑ์
- ๓.๒ ส่งเสริมศิลปวัฒนธรรมประเพณีที่ดั้งเดิมของท้องถิ่น
- ๓.๓ ส่งเสริมการกีฬาและนันทนาการ

**ยุทธศาสตร์ที่ ๔ ยุทธศาสตร์ด้านการพัฒนาศักยภาพของคนและความเข้มแข็งของชุมชน**

**เป้าหมาย**

๑. เพื่อส่งเสริมการมีส่วนร่วมของชุมชน
๒. เพื่อนำบริการสู่ประชาชนในชุมชน

**ตัวชี้วัด**

๑. ประชาชนมีส่วนร่วมในการกำหนดแนวทางการพัฒนาท้องถิ่น
๒. ประชาชนได้รับความสะดวกในการรับบริการ

**แนวทางการพัฒนา**

- ๔.๑ ส่งเสริมการมีส่วนร่วมของชุมชน
- ๔.๒ นำบริการสู่ประชาชนในชุมชน

**ยุทธศาสตร์ที่ ๕ ยุทธศาสตร์ด้านการพัฒนาระบบการจัดการทรัพยากรธรรมชาติและสิ่งแวดล้อม**

**เป้าหมาย**

๑. เพื่อสร้างจิตสำนึกและความตระหนักในการจัดการทรัพยากรธรรมชาติ
๒. เพื่อส่งเสริมการรักษาความสะอาด

**ตัวชี้วัด**

๑. ประชาชนรักษาทรัพยากรธรรมชาติและสิ่งแวดล้อมในชุมชน
๒. ประชาชนมีการคัดแยกขยะ
๓. ประชาชนมีการบริหารจัดการขยะในชุมชน

**แนวทางการพัฒนา**

- ๕.๑ สร้างจิตสำนึกและความตระหนักในการจัดการทรัพยากรธรรมชาติ
- ๕.๒ ส่งเสริมการรักษาความสะอาด
- ๕.๓ ปรับปรุงประสิทธิภาพในการจัดเก็บและกำจัดขยะมูลฝอย
- ๕.๔ จัดระบบบำบัดน้ำเสีย



**ยุทธศาสตร์ที่ ๖ ยุทธศาสตร์ด้านการบริหารจัดการบ้านเมืองที่ดี ประกอบด้วยแนวทางการพัฒนาดังนี้**

**เป้าหมาย**

๑. เพื่อพัฒนาศักยภาพของบุคลากร
๒. เพื่อพัฒนาและปรับปรุงอาคารสถานที่และวัสดุอุปกรณ์ในการปฏิบัติงาน

**ตัวชี้วัด**

๑. บุคลากรทุกคนในหน่วยงานได้รับการฝึกอบรมพัฒนาความรู้
๒. บุคลากรปฏิบัติหน้าที่ได้อย่างมีประสิทธิภาพ

**แนวทางการพัฒนา**

- ๖.๑ พัฒนาและปรับปรุงอาคารสถานที่และวัสดุอุปกรณ์ในการปฏิบัติงาน
- ๖.๒ พัฒนาศักยภาพของบุคลากร

ส่วนที่ ๓  
การนำแผนพัฒนาท้องถิ่นไปสู่การปฏิบัติ

ที่	ยุทธศาสตร์	ด้าน	แผนงาน	หน่วยงานหลัก	หน่วยงานสนับสนุน
๑.	ด้านบ้านเมืองน่าอยู่	-บริหารงานทั่วไป -บริการชุมชนและสังคม	-เคหะและชุมชน -รักษาความสงบภายใน -อุตสาหกรรมและการโยธา	-กองช่าง -งานป้องกันบรรเทาสาธารณภัย -กองประปา	
๒.	ด้านการพัฒนาคุณภาพชีวิต	-บริการชุมชนและสังคม	-สาธารณสุขและสิ่งแวดล้อม -สร้างความเข้มแข็งของชุมชน	-กองสาธารณสุขและสิ่งแวดล้อม -กองสวัสดิการและสังคม	
๓.	ด้านการศึกษาศาสนาประเพณีและวัฒนธรรมท้องถิ่น	-บริการชุมชนและสังคม	-การศึกษาศาสนาและวัฒนธรรมท้องถิ่น	-กองการศึกษา	
๔.	การมีส่วนร่วมของชุมชน	-บริหารทั่วไป -บริการชุมชนและสังคม	-การวางแผนและสถิติ -สร้างความเข้มแข็งของชุมชน	-กองยุทธศาสตร์และงบประมาณ -กองสวัสดิการและสังคม	
๕.	การอนุรักษ์ทรัพยากรธรรมชาติและสิ่งแวดล้อม	-บริการชุมชนและสังคม	-สาธารณสุขและสิ่งแวดล้อม -เคหะและชุมชน	-กองสาธารณสุขและสิ่งแวดล้อม -กองช่าง	
๖.	การบริหารจัดการบ้านเมืองที่ดี	-บริหารทั่วไป	-บริหารทั่วไป	-สำนักปลัด -กองการศึกษา -กองคลัง -กองยุทธศาสตร์และงบประมาณ -กองสวัสดิการสังคม -กองสาธารณสุขและสิ่งแวดล้อม -งานป้องกันบรรเทาสาธารณภัย -กองประปา -กองช่าง	



บัญชีสรุปโครงการพัฒนา  
แผนพัฒนาท้องถิ่น (พ.ศ. ๒๕๖๖ - ๒๕๗๐)  
เทศบาลตำบลหนองหงส์ จังหวัดบุรีรัมย์

แบบ ส.๐๓

ยุทธศาสตร์	ปี ๒๕๖๖		ปี ๒๕๖๗		ปี ๒๕๖๘		ปี ๒๕๖๙		ปี ๒๕๗๐		รวม ๕ ปี	
	จำนวนโครงการ	งบประมาณ (บาท)	จำนวนโครงการ	งบประมาณ (บาท)	จำนวนโครงการ	งบประมาณ (บาท)	จำนวนโครงการ	งบประมาณ (บาท)	จำนวนโครงการ	งบประมาณ (บาท)	จำนวนโครงการ	งบประมาณ (บาท)
(๑) ยุทธศาสตร์ด้านบ้านเมืองน่าอยู่												
(๑.๑) แผนงานเกษตรและชุมชน	-	-	-	-	-	-	-	-	-	-	-	-
(๑.๒) แผนงานการรักษาความปลอดภัยในชีวิตและทรัพย์สินตลอดจนความเป็นระเบียบเรียบร้อยของบ้านเมือง	๘	๓๓๕,๐๐๐	๘	๓๓๕,๐๐๐	๘	๓๓๕,๐๐๐	๘	๓๓๕,๐๐๐	๘	๓๓๕,๐๐๐	๔๐	๑,๕๓๕,๐๐๐
(๑.๓) แผนงานอุตสาหกรรมและการโยธา	๑๗	๑๑,๗๙๐,๓๗๐	๕๐	๒๑,๗๒๐,๐๐๐	๕๒	๒๐,๕๕๓,๖๐๐	๓๐	๑๘,๗๓๕,๐๐๐	๒๓	๙,๗๑๘,๐๐๐	๑๕๖	๘๒,๗๑๓,๗๗๐
<b>รวม</b>	<b>๒๕</b>	<b>๑๒,๑๒๕,๓๗๐</b>	<b>๕๘</b>	<b>๒๒,๐๖๕,๐๐๐</b>	<b>๕๖</b>	<b>๒๐,๘๘๘,๖๐๐</b>	<b>๓๘</b>	<b>๑๙,๒๘๕,๐๐๐</b>	<b>๒๙</b>	<b>๑๐,๐๕๓,๐๐๐</b>	<b>๑๕๖</b>	<b>๘๔,๒๘๘,๗๗๐</b>
(๒) ยุทธศาสตร์ด้านการพัฒนาคุณภาพชีวิต												
(๒.๑) แผนงานส่งเสริมให้ประชาชนมีคุณภาพอนามัยที่ดี	๗	๕๕๐,๐๐๐	๗	๕๕๐,๐๐๐	๗	๕๕๐,๐๐๐	๗	๕๕๐,๐๐๐	๗	๕๕๐,๐๐๐	๓๕	๒,๗๕๐,๐๐๐
(๒.๒) แผนงานให้ความช่วยเหลือสองแควระที่ผู้ที่มีความต้องการช่วยเหลือ	๑๓	๒๕๐,๐๐๐	๑๓	๒๕๐,๐๐๐	๑๓	๒๕๐,๐๐๐	๑๓	๒๕๐,๐๐๐	๑๓	๒๕๐,๐๐๐	๖๕	๓,๒๕๐,๐๐๐
(๒.๓) แผนงานพัฒนาป้องกันและแก้ไขปัญหายาเสพติด	๑๓	๑๘๓,๐๐๐	๑๓	๑๘๓,๐๐๐	๑๓	๑๘๓,๐๐๐	๑๓	๑๘๓,๐๐๐	๑๓	๑๘๓,๐๐๐	๖๕	๘๘๕,๐๐๐
(๒.๔) ส่งเสริมการประกอบอาชีพและรายได้แก่ประชาชน												
<b>รวม</b>	<b>๓๓</b>	<b>๙๘๖,๐๐๐</b>	<b>๓๓</b>	<b>๙๘๖,๐๐๐</b>	<b>๓๓</b>	<b>๙๘๖,๐๐๐</b>	<b>๓๓</b>	<b>๙๘๖,๐๐๐</b>	<b>๓๓</b>	<b>๙๘๖,๐๐๐</b>	<b>๑๖๕</b>	<b>๔,๘๖๕,๐๐๐</b>

บัญชีสรุปโครงการพัฒนา  
แผนพัฒนาท้องถิ่น (พ.ศ. ๒๕๖๖ - ๒๕๗๐)  
เทศบาลตำบลหนองหงส์ จังหวัดบุรีรัมย์

แบบ ก.๐๑

ยุทธศาสตร์	ปี ๒๕๖๖		ปี ๒๕๖๗		ปี ๒๕๖๘		ปี ๒๕๖๙		ปี ๒๕๗๐		รวม ๕ ปี	
	จำนวนโครงการ	งบประมาณ (บาท)	จำนวนโครงการ	งบประมาณ (บาท)	จำนวนโครงการ	จำนวนโครงการ	จำนวนโครงการ	งบประมาณ (บาท)	จำนวนโครงการ	งบประมาณ (บาท)	จำนวนโครงการ	งบประมาณ (บาท)
(๓) ยุทธศาสตร์ด้านการพัฒนาการศึกษา กีฬานันทนาการและส่งเสริมศิลปวัฒนธรรมประเพณีท้องถิ่น												
(๓.๑) แผนงานการศาสนา วัฒนธรรม และนันทนาการ	๒๐	๑,๐๗๕,๐๐๐	๒๐	๑,๐๗๕,๐๐๐	๒๐	๑,๐๗๕,๐๐๐	๒๐	๑,๐๗๕,๐๐๐	๒๐	๑,๐๗๕,๐๐๐	๑๐๐	๕,๓๐๐,๐๐๐
(๓.๒) แผนงานการศึกษา	๖	๕,๗๖๐,๐๐๐	๖	๕,๗๖๐,๐๐๐	๖	๕,๗๖๐,๐๐๐	๖	๕,๗๖๐,๐๐๐	๖	๕,๗๖๐,๐๐๐	๓๐	๒๓,๘๐๐,๐๐๐
<b>รวม</b>	<b>๒๖</b>	<b>๕,๘๓๕,๐๐๐</b>	<b>๒๖</b>	<b>๕,๘๓๕,๐๐๐</b>	<b>๒๖</b>	<b>๕,๘๓๕,๐๐๐</b>	<b>๒๖</b>	<b>๕,๘๓๕,๐๐๐</b>	<b>๒๖</b>	<b>๕,๘๓๕,๐๐๐</b>	<b>๑๓๐</b>	<b>๒๙,๑๐๕,๐๐๐</b>
(๔) ยุทธศาสตร์ด้านการพัฒนาศักยภาพของคนและความเข้มแข็งของชุมชน												
(๔.๑) แผนงานวางแผนสถิติและวิชาการ	๖	๑๒๐,๐๐๐	๖	๑๒๐,๐๐๐	๖	๑๒๐,๐๐๐	๖	๑๒๐,๐๐๐	๖	๑๒๐,๐๐๐	๖	๖๐๐,๐๐๐
<b>รวม</b>	<b>๖</b>	<b>๑๒๐,๐๐๐</b>	<b>๖</b>	<b>๑๒๐,๐๐๐</b>	<b>๖</b>	<b>๑๒๐,๐๐๐</b>	<b>๖</b>	<b>๑๒๐,๐๐๐</b>	<b>๖</b>	<b>๑๒๐,๐๐๐</b>	<b>๖</b>	<b>๖๐๐,๐๐๐</b>



บัญชีสรุปโครงการพัฒนา  
แผนพัฒนาท้องถิ่น (ท.ศ. ๒๕๖๖ - ๒๕๗๐)  
เทศบาลตำบลหนองหงส์ จังหวัดบุรีรัมย์

แบบ ก.๑๑

ยุทธศาสตร์	ปี ๒๕๖๖		ปี ๒๕๖๗		ปี ๒๕๖๘		ปี ๒๕๖๙		ปี ๒๕๗๐		รวม ๕ ปี	
	จำนวนโครงการ	งบประมาณ (บาท)	จำนวนโครงการ	งบประมาณ (บาท)	จำนวนโครงการ	งบประมาณ (บาท)	จำนวนโครงการ	งบประมาณ (บาท)	จำนวนโครงการ	งบประมาณ (บาท)	จำนวนโครงการ	งบประมาณ (บาท)
(๕) ยุทธศาสตร์ด้านพัฒนาระบบการจัดการทรัพยากรธรรมชาติและสิ่งแวดล้อม (๕.๑) แผนงานสาธารณสุข ด้านสร้างจิตสำนึกและความตระหนักในการจัดการทรัพยากรธรรมชาติและสิ่งแวดล้อม	๓	๔๒๐,๐๐๐	๓	๔๒๐,๐๐๐	๓	๔๒๐,๐๐๐	๓	๔๒๐,๐๐๐	๓	๔๒๐,๐๐๐	๑๕	๒,๑๐๐,๐๐๐
(๕.๒) แผนงานสาธารณสุข ด้านจัดระบบบำบัดน้ำเสีย	๓	๑๐๐,๐๐๐	๓	๑๐๐,๐๐๐	๓	๑๐๐,๐๐๐	๓	๑๐๐,๐๐๐	๓	๑๐๐,๐๐๐	๕	๕๐๐,๐๐๐
<b>รวม</b>	<b>๖</b>	<b>๕๒๐,๐๐๐</b>	<b>๖</b>	<b>๕๒๐,๐๐๐</b>	<b>๖</b>	<b>๕๒๐,๐๐๐</b>	<b>๖</b>	<b>๕๒๐,๐๐๐</b>	<b>๖</b>	<b>๕๒๐,๐๐๐</b>	<b>๒๐</b>	<b>๒,๖๐๐,๐๐</b>
(๖) ยุทธศาสตร์ด้านการบริหาร กิจการบ้านเมืองที่ดี (๖.๑) แผนงานบริหารงานทั่วไป ด้านพัฒนาศักยภาพของบุคลากร	๕	๒๔๕,๐๐๐	๕	๒๔๕,๐๐๐	๕	๒๔๕,๐๐๐	๕	๒๔๕,๐๐๐	๕	๒๔๕,๐๐๐	๒๕	๑,๒๒๕,๐๐๐
<b>รวม</b>	<b>๕</b>	<b>๒๔๕,๐๐๐</b>	<b>๕</b>	<b>๒๔๕,๐๐๐</b>	<b>๕</b>	<b>๒๔๕,๐๐๐</b>	<b>๕</b>	<b>๒๔๕,๐๐๐</b>	<b>๕</b>	<b>๒๔๕,๐๐๐</b>	<b>๒๕</b>	<b>๑,๒๒๕,๐๐๐</b>
<b>รวมทั้งสิ้น</b>	<b>๑๑</b>	<b>๗๖๕,๐๐๐</b>	<b>๑๑</b>	<b>๗๖๕,๐๐๐</b>	<b>๑๑</b>	<b>๗๖๕,๐๐๐</b>	<b>๑๑</b>	<b>๗๖๕,๐๐๐</b>	<b>๑๑</b>	<b>๗๖๕,๐๐๐</b>	<b>๔๕</b>	<b>๓,๘๒๕,๐๐๐</b>

รายละเอียดโครงการพัฒนา  
แผนพัฒนาท้องถิ่น (พ.ศ. ๒๕๖๖-๒๕๗๐)  
เทศบาลตำบลหนองหงส์ จังหวัดบุรีรัมย์

แบบ ผ.๐๒

- ก.ยุทธศาสตร์ชาติ ๒๐ ปี ยุทธศาสตร์ที่ ๒ ด้านการสร้างเสริมความสามารถในการแข่งขัน  
ข.แผนพัฒนาเศรษฐกิจฯ ฉบับที่ ๑๓ หมายความว่า ๕ ไทยเป็นประตูการค้าการลงทุนและยุทธศาสตร์ทางโลจิสติกส์ที่สำคัญ ของภูมิภาค  
ค.SDGs เป้าหมายที่ ๙ สร้างโครงการสร้างพื้นฐานที่มีความทนทาน  
ง.ยุทธศาสตร์จังหวัดที่ ๑ การพัฒนาด้านเศรษฐกิจ  
จ.ยุทธศาสตร์การพัฒนาของ อปท. ในเขตจังหวัดบุรีรัมย์ ที่ ๑ การพัฒนาด้านเมืองน่าอยู่และคุณภาพชีวิตที่ดี  
๑. ยุทธศาสตร์ที่ ๑ ด้านโครงสร้างพื้นฐาน แนวทางการพัฒนาที่ ๑.๑ ก่อสร้าง ปรับปรุง บำรุงรักษา ถนน สะพาน ท่อระบายน้ำ  
๑.๑.๑ ก่อสร้าง ส่งเสริมสนับสนุนการวางระบบการพัฒนาด้านโครงสร้างพื้นฐานให้สอดคล้องกับความต้องการของประชาชน ก่อสร้าง ปรับปรุงเส้นทางคมนาคมอย่างทั่วถึง  
ยุทธศาสตร์จังหวัดที่ ๑ ด้านเศรษฐกิจ "เป็นศูนย์กลางการท่องเที่ยวอารยธรรมขอมและกีฬามาตรฐาน"  
๑. ยุทธศาสตร์ด้านบ้านเมืองน่าอยู่  
(๓) แผนงานอุตสาหกรรมและการโยธา

ที่	โครงการ	วัตถุประสงค์	เป้าหมาย (ผลผลิตของโครงการ)	งบประมาณและที่มา					ตัวชี้วัด KPI	ผลลัพธ์ที่คาดว่าจะได้รับ	หน่วย งานที่รับ ผิด ชอบ
				ปี ๒๕๖๖	ปี ๒๕๖๗	ปี ๒๕๖๘	ปี ๒๕๖๙	ปี ๒๕๗๐			
๓	โครงการก่อสร้างถนนคอนกรีตเสริมเหล็ก ซอยบ้านยายเนา หมู่ที่ ๓	-เพื่อให้ถนนที่ได้มีมาตรฐานการสัญจรไปมาสะดวกปลอดภัย	-ก่อสร้างถนนคอนกรีตเสริมเหล็ก ซอยบ้านยายเนา หมู่ที่ ๓ ขนาด กว้าง ๓ เมตร ยาว ๗๐ เมตร หน้า ๐.๑๕ เมตร รายละเอียดตามแบบแปลนที่เทศบาลตำบลหนองหงส์กำหนด			๑๐๐,๐๐๐			ได้ถนนมาตรฐาน	-การสัญจรไปมาได้รับความสะดวกปลอดภัย	กองช่าง
๒	โครงการก่อสร้างถนนคอนกรีตเสริมเหล็ก ซอยหน้าบ้านนางจันทร์แดง หมู่ที่ ๓	-เพื่อให้ถนนที่ได้มีมาตรฐานการสัญจรไปมาสะดวกปลอดภัย	-ก่อสร้างถนนคอนกรีตเสริมเหล็ก ซอยบ้านนางจันทร์แดง หมู่ที่ ๓ ขนาด กว้าง ๓ เมตร ยาว ๗๐ เมตร หน้า ๐.๑๕ เมตร รายละเอียดตามแบบแปลนที่เทศบาลตำบลหนองหงส์กำหนด			๑๐๐,๐๐๐			ได้ถนนมาตรฐาน	-การสัญจรไปมาได้รับความสะดวกปลอดภัย	กองช่าง
๓	โครงการก่อสร้างถนนคอนกรีตเสริมเหล็ก ถนนสายริมห้วยปอ หมู่ที่ ๒	-เพื่อให้ถนนที่ได้มีมาตรฐานการสัญจรไปมาสะดวกปลอดภัย	-ก่อสร้างถนนคอนกรีตเสริมเหล็ก ถนนสายริมห้วยปอ หมู่ที่ ๒ ขนาด กว้าง ๕ เมตร ยาว ๑,๐๐๐ เมตร หน้า ๐.๑๕ หรือพื้นที่ คสล.ไม่น้อยกว่า ๕,๐๐๐ ตารางเมตร รายละเอียดตามแบบแปลนที่เทศบาลตำบลหนองหงส์กำหนด			๒,๕๐๐,๐๐๐			ได้ถนนมาตรฐาน	-การสัญจรไปมาได้รับความสะดวกปลอดภัย	กองช่าง



ที่	โครงการ	วัตถุประสงค์	เป้าหมาย (ผลผลิตของโครงการ)	งบประมาณและที่มา					ตัวชี้วัด KPI	ผลลัพธ์ที่คาดว่าจะได้รับ	หน่วยงานที่รับผิดชอบ
				ปี ๒๕๖๖	ปี ๒๕๖๗	ปี ๒๕๖๘	ปี ๒๕๖๙	ปี ๒๕๗๐			
๔	โครงการก่อสร้างงานเสริมผิวจราจรแอสฟัลติกคอนกรีต	-เพื่อให้ถนนที่ได้มีมาตรฐานการสัญจรไปมาสะดวกปลอดภัย	-ก่อสร้างงานเสริมผิวจราจรแอสฟัลติกคอนกรีตถนนรอบสวนหงส์ หมู่ที่ ๒ ขนาด กว้าง ๔ เมตร ยาว ๖๐ เมตร หน้า ๐.๐๕ เมตร รายละเอียดตามแบบแปลนที่เทศบาลตำบลหนองหงส์ กำหนด			๘๐,๐๐๐			ได้ถนนมาตรฐาน	-การสัญจรไปมาได้รับความสะดวกปลอดภัยและรวดเร็ว	กองช่าง
๕	โครงการขยายผิวจราจรคอนกรีตเสริมเหล็ก ถนนหนองหงส์-หนองอย่างหมู่ หมู่ที่ ๒	-เพื่อให้ถนนที่ได้มีมาตรฐานการสัญจรไปมาสะดวกปลอดภัย	-ขยายผิวจราจรคอนกรีตเสริมเหล็ก ถนนหนองหงส์-หนองอย่างหมู่ หมู่ที่ ๒ ขนาด กว้าง ๒-๓ เมตร ยาว ๓๐๐ เมตร หน้า ๐.๑๕ ม. หรือพื้นที่ คสล.ไม่น้อยกว่า ๗๕๐ ตารางเมตร รายละเอียดตามแบบแปลนที่เทศบาลตำบลหนองหงส์ กำหนด พร้อมติดตั้งป้ายประชาสัมพันธ์โครงการจำนวน ๑ ป้าย			๔๐๐,๐๐๐			ได้ถนนมาตรฐาน	-การสัญจรไปมาได้รับความสะดวกปลอดภัยและรวดเร็ว	กองช่าง
๖	โครงการขยายผิวจราจรคอนกรีตเสริมเหล็ก ถนนราษฎร์บำรุง (บริเวณสะพานองจิก) หมู่ที่ ๒	-เพื่อให้ถนนที่ได้มีมาตรฐานการสัญจรไปมาสะดวกปลอดภัย	-ขยายผิวจราจรคอนกรีตเสริมเหล็ก ถนนราษฎร์บำรุง(บริเวณสะพานองจิก) หมู่ที่๒ ขนาด กว้าง ๓ เมตร ยาว ๑๖๗ เมตร หรือพื้นที่ คสล.ไม่น้อยกว่า ๕๐๑ ตรม. รายละเอียดตามแบบแปลนที่เทศบาลตำบลหนองหงส์กำหนด พร้อมติดตั้งป้ายประชาสัมพันธ์โครงการจำนวน ๑ ป้าย				๒๕๐,๐๐๐		ได้ถนนมาตรฐาน	-การสัญจรไปมาได้รับความสะดวกปลอดภัย	กองช่าง
๗	โครงการก่อสร้างงานเสริมผิวจราจรแอสฟัลติกคอนกรีตถนนสายโคกมะค่า หมู่ที่ ๒	-เพื่อให้ถนนที่ได้มีมาตรฐานการสัญจรไปมาสะดวกปลอดภัย	-ก่อสร้างงานเสริมผิวจราจรแอสฟัลติก คอนกรีตถนนสายโคกมะค่า หมู่ที่ ๒ ขนาด กว้าง ๕ เมตร ยาว ๑,๒๐๐ เมตร หน้า ๐.๐๕ เมตร รายละเอียดตามแบบแปลนที่เทศบาลตำบลหนองหงส์กำหนด พร้อมติดตั้งป้ายประชาสัมพันธ์โครงการจำนวน ๒ ป้าย				๑,๕๐๐,๐๐๐		ได้ถนนมาตรฐาน	-การสัญจรไปมาได้รับความสะดวกปลอดภัยและรวดเร็ว	กองช่าง

ที่	โครงการ	วัตถุประสงค์	เป้าหมาย (ผลผลิตของโครงการ)	งบประมาณและที่มา					ตัวชี้วัด KPI	ผลลัพธ์ที่คาดว่าจะได้รับ	หน่วย งานที่ รับผิดชอบ
				ปี ๒๕๖๖	ปี ๒๕๖๗	ปี ๒๕๖๘	ปี ๒๕๖๙	ปี ๒๕๗๐			
๘	โครงการก่อสร้างงานเสริมผิวจราจรแอสฟัลติกคอนกรีตถนนรอบหนองจิก หมู่ที่ ๒	-เพื่อให้ถนนที่ได้มีมาตรฐานการสัญจรไปมาสะดวกปลอดภัย	-ก่อสร้างงานเสริมผิวจราจรแอสฟัลติกคอนกรีตถนนรอบสวนหงส์ หมู่ที่ ๒ ขนาด กว้าง ๔ เมตร ยาว ๕๐๐ เมตร ทน ๐.๐๔ เมตร รายละเอียดตามแบบแปลนที่เทศบาลตำบลหนองหงส์กำหนด				๗๐๐,๐๐๐		ได้ถนนมาตรฐาน	-การสัญจรไปมาได้รับความสะดวกปลอดภัยและรวดเร็ว	กองช่าง
๙	โครงการก่อสร้างงานเสริมผิวจราจรแอสฟัลติกคอนกรีตถนนสายรอบเมือง หมู่ที่ ๒	-เพื่อให้ถนนที่ได้มีมาตรฐานการสัญจรไปมาสะดวกปลอดภัย	-ก่อสร้างงานเสริมผิวจราจรแอสฟัลติกคอนกรีต ถนนรอบสวนหงส์ หมู่ที่ ๒ ขนาด กว้าง ๕ เมตร ยาว ๔๐๐ เมตร ทน ๐.๐๔ เมตร รายละเอียดตามแบบแปลนที่เทศบาลตำบลหนองหงส์กำหนด พร้อมติดตั้งป้ายประชาสัมพันธ์โครงการจำนวน ๒ ป้าย			๖๕๐,๐๐๐			ได้ถนนมาตรฐาน	-การสัญจรไปมาได้รับความสะดวกปลอดภัยและรวดเร็ว	กองช่าง
๑๐	โครงการก่อสร้างงานเสริมผิวจราจรแอสฟัลติกคอนกรีต จากบ้านแม่สำราญ-บ้านหมวดเกียรดี หมู่ที่ ๒	-เพื่อให้ถนนที่ได้มีมาตรฐานการสัญจรไปมาสะดวกปลอดภัย	-ก่อสร้างงานเสริมผิวจราจรแอสฟัลติกคอนกรีต จากบ้านแม่สำราญ-บ้านหมวดเกียรดี หมู่ที่ ๒ ขนาด กว้าง ๕ เมตร ยาว ๔๐๐ เมตร ทน ๐.๐๔ เมตร รายละเอียดตามแบบแปลนที่เทศบาลตำบลหนองหงส์กำหนด พร้อมติดตั้งป้ายประชาสัมพันธ์โครงการจำนวน ๒ ป้าย			๕๐๐,๐๐๐			ได้ถนนมาตรฐาน	-การสัญจรไปมาได้รับความสะดวกปลอดภัยและรวดเร็ว	กองช่าง
๑๓	โครงการปรับปรุงถนนหินคลุก ซอยจีนประดิษฐ์เพชร หมู่ที่ ๖	-เพื่อให้ถนนที่ได้มีมาตรฐานการสัญจรไปมาปลอดภัย	-ปรับปรุงถนนหินคลุก ซอยจีนประดิษฐ์เพชร หมู่ที่ ๖ ขนาด กว้าง ๔ เมตร ยาว ๒๐๐ เมตร ทน ๐.๑๕ เมตร รายละเอียดตามแบบแปลนที่เทศบาลตำบลหนองหงส์กำหนด			๒๐๐,๐๐๐			ได้ถนนมาตรฐาน	-การสัญจรไปมาได้รับความสะดวกปลอดภัยและรวดเร็ว	กองช่าง
๑๒	โครงการก่อสร้างถนนคอนกรีตเสริมเหล็ก ซอยสำราญภิรมย์ หมู่ที่ ๖	-เพื่อให้ถนนที่ได้มีมาตรฐานการสัญจรไปมาสะดวกปลอดภัย	-ก่อสร้างถนนคอนกรีตเสริมเหล็ก ซอยสำราญภิรมย์ หมู่ที่ ๖ ขนาด กว้าง ๔ เมตร ยาว ๒๐๐ เมตร ทน ๐.๑๕ เมตรรายละเอียดตามแบบแปลนที่เทศบาลตำบลหนองหงส์กำหนด				๔๐๐,๐๐๐		ได้ถนนมาตรฐาน	-การสัญจรไปมาได้รับความสะดวกปลอดภัยและรวดเร็ว	กองช่าง



ที่	โครงการ	วัตถุประสงค์	เป้าหมาย (ผลผลิตของโครงการ)	งบประมาณและที่มา					ตัวชี้วัด KPI	ผลลัพธ์ที่คาดว่าจะได้รับ	หน่วยงานที่รับผิดชอบ
				ปี ๒๕๖๖	ปี ๒๕๖๗	ปี ๒๕๖๘	ปี ๒๕๖๙	ปี ๒๕๗๐			
๑๓	โครงการก่อสร้างถนนคอนกรีตขอยวรรณแก้ว หมู่ที่ ๖	-เพื่อให้ถนนที่ได้มีมาตรฐานการสัญจรไปมาปลอดภัย	-ก่อสร้างถนนคอนกรีตขอยวรรณแก้ว ขนาดกว้าง ๔ เมตร ยาว ๓๕๐ เมตร หน้า ๐.๑๕ เมตร หมู่ที่ ๖ รายละเอียดตามแบบแปลนที่เทศบาลตำบลหนองหงส์กำหนด		๗๐๐,๐๐๐		-	-	ได้ถนนมาตรฐาน	-การสัญจรไปมาได้รับความสะดวกปลอดภัยและรวดเร็ว	กองช่าง
๑๔	โครงการก่อสร้างงานเสริมผิวจราจรแอสฟัลติกคอนกรีตขอยหงส์ทอง หมู่ที่ ๖	-เพื่อให้ถนนที่ได้มีมาตรฐานการสัญจรไปมาสะดวกปลอดภัย	-ปรับปรุงงานเสริมผิวจราจรแอสฟัลติกคอนกรีตขอยหงส์ทอง หมู่ที่ ๖ ขนาด กว้าง ๓ เมตร ยาว ๒๕๐ เมตร หน้า ๐.๐๔ เมตร รายละเอียดตามแบบแปลนที่เทศบาลตำบลหนองหงส์กำหนด				๒๐๐,๐๐๐		ได้ถนนมาตรฐาน	-การสัญจรไปมาได้รับความสะดวกปลอดภัยและรวดเร็ว	กองช่าง
๑๕	โครงการก่อสร้างงานเสริมผิวจราจรแอสฟัลติกคอนกรีตถนนเทศบาล๓(ข้างเทศบาล-สนง.ประปา) หมู่ที่ ๖	-เพื่อให้ถนนที่ได้มีมาตรฐานการสัญจรไปมาสะดวกปลอดภัย	-ก่อสร้างงานเสริมผิวจราจรแอสฟัลติกคอนกรีตถนนเทศบาล ๓ หมู่ที่ ๖ ขนาดผิวจราจรกว้าง ๖ เมตร ยาว ๗๐๐ เมตร หน้า ๐.๐๔ เมตร หรือพื้นที่แอสฟัลติกคอนกรีตไม่น้อยกว่า ๔,๒๐๐ ตารางเมตร พร้อมติดตั้งป้ายประชาสัมพันธ์โครงการจำนวน ๒ ป้าย รายละเอียดตามแบบแปลนที่เทศบาลตำบลหนองหงส์กำหนด		๑,๔๖๔,๐๐๐				ได้ถนนมาตรฐาน	-การสัญจรไปมาได้รับความสะดวกปลอดภัยและรวดเร็ว	กองช่าง
๑๖	โครงการก่อสร้างงานเสริมผิวจราจรแอสฟัลติกคอนกรีตถนนเทศบาล ๓ หมู่ที่ ๖	-เพื่อให้ถนนที่ได้มีมาตรฐานการสัญจรไปมาสะดวกปลอดภัย	-ก่อสร้างงานเสริมผิวจราจรแอสฟัลติกคอนกรีตถนนเทศบาล ๓ หมู่ที่ ๖ เชื่อมต่อกับถนนรอบตลาดสด (ช่วงที่ ๑) ขนาดผิวจราจรกว้าง ๖ เมตร ยาว ๒๔๐ เมตร หน้า ๐.๐๔ เมตร (ช่วงที่ ๒) กว้าง ๕ เมตร ยาว ๓๗๘ เมตร หน้า ๐.๐๔ เมตร หรือรวมพื้นที่แอสฟัลติก คอนกรีตไม่น้อยกว่า ๒,๖๓๐ ตารางเมตร พร้อมติดตั้งป้ายประชาสัมพันธ์โครงการจำนวน ๒ ป้าย รายละเอียดตามแบบแปลนที่เทศบาลตำบลหนองหงส์กำหนด		๑,๐๙๖,๐๐๐				ได้ถนนมาตรฐาน	-การสัญจรไปมาได้รับความสะดวกปลอดภัยและรวดเร็ว	กองช่าง

ที่	โครงการ	วัตถุประสงค์	เป้าหมาย (ผลผลิตของโครงการ)	งบประมาณและที่มา					ตัวชี้วัด KPI	ผลลัพธ์ที่คาดว่าจะได้รับ	หน่วยงานที่รับผิดชอบ
				ปี ๒๕๖๖	ปี ๒๕๖๗	ปี ๒๕๖๘	ปี ๒๕๖๙	ปี ๒๕๗๐			
๑๓๗	โครงการก่อสร้างถนนคอนกรีตเสริมเหล็ก ซอยจันทน์ประดิษฐ์เพชร(ช่วงที่๒) หมู่ที่ ๒	-เพื่อให้ถนนที่ได้มีมาตรฐานการสัญจรไปมาสะดวกปลอดภัย	-ก่อสร้างถนนคอนกรีตเสริมเหล็ก ซอยจันทน์ประดิษฐ์เพชร (ช่วงที่ ๒) หมู่ที่ ๒ รายละเอียดตามแบบแปลนที่เทศบาลตำบลหนองหงส์กำหนด พร้อมติดตั้งป้ายประชาสัมพันธ์โครงการจำนวน ๑ ป้าย			๔๓๐,๐๐๐			ได้ถนนมาตรฐาน	-การสัญจรไปมาได้รับความสะดวกปลอดภัยและรวดเร็ว	กองช่าง
๑๓๘	โครงการก่อสร้างงานเสริมผิวจราจรแอสฟัลติกคอนกรีต ถนนชุมชนกาญจนา หมู่ที่ ๖,๑๕	-เพื่อให้ถนนที่ได้มีมาตรฐานการสัญจรไปมาสะดวกปลอดภัย	-ก่อสร้างงานเสริมผิวจราจรแอสฟัลติกคอนกรีต ถนนชุมชนกาญจนา หมู่ที่ ๖,๑๕ ขนาดผิวจราจร กว้าง ๖ เมตร ยาว ๓๕๐ เมตร หนา ๐.๐๕ เมตร หรือพื้นที่แอสฟัลติกคอนกรีตไม่น้อยกว่า ๒,๑๐๐ ตารางเมตร พร้อมติดตั้งป้ายประชาสัมพันธ์โครงการจำนวน ๒ ป้าย รายละเอียดตามแบบแปลนที่เทศบาลตำบลหนองหงส์กำหนด				๗๖๕,๐๐๐		ได้ถนนมาตรฐาน	-การสัญจรไปมาได้รับความสะดวกปลอดภัยและรวดเร็ว	กองช่าง
๑๓๙	โครงการก่อสร้างถนนคอนกรีตเสริมเหล็ก ซอยหลังโรงเรียนอนุบาลหนองหงส์ หมู่ที่ ๖	-เพื่อให้ถนนที่ได้มีมาตรฐานการสัญจรไปมาสะดวกปลอดภัย	-ก่อสร้างถนนคอนกรีตเสริมเหล็ก ซอยหลังโรงเรียนอนุบาลหนองหงส์ หมู่ที่ ๖ ขนาด กว้าง ๓ เมตร ยาว ๓๐๐ เมตร หนา ๐.๑๕ เมตรหรือพื้นที่ คสล.ไม่น้อยกว่า ๔๐๐ ตรม. รายละเอียดตามแบบแปลนที่เทศบาลตำบลหนองหงส์กำหนด พร้อมติดตั้งป้ายประชาสัมพันธ์โครงการจำนวน ๑ ป้าย				๔๓๐,๐๐๐		ได้ถนนมาตรฐาน	-การสัญจรไปมาได้รับความสะดวกปลอดภัยและรวดเร็ว	กองช่าง



ที่	โครงการ	วัตถุประสงค์	เป้าหมาย (ผลผลิตของโครงการ)	งบประมาณและที่มา					ตัวชี้วัด KPI	ผลลัพธ์ที่คาดว่าจะได้รับ	หน่วยงานที่รับผิดชอบ	
				ปี ๒๕๖๖	ปี ๒๕๖๗	ปี ๒๕๖๘	ปี ๒๕๖๙	ปี ๒๕๗๐				
๒๐	โครงการก่อสร้างถนนคอนกรีตเสริมเหล็ก ซอยหลังที่ว่าการอำเภอหมู่ที่ ๖ ทะลุโคกหนองนา หมู่ที่ ๑๕	-เพื่อให้ถนนที่ได้มีมาตรฐานการสัญจรไปมาสะดวกปลอดภัย	-ก่อสร้างถนนคอนกรีตเสริมเหล็ก ซอยหลังที่ว่าการอำเภอ หมู่ที่ ๖ ทะลุโคกหนองนา หมู่ที่ ๑๕ รายละเอียดตามแบบแปลนที่เทศบาลตำบลหนองหงส์กำหนด พร้อมติดตั้งป้ายประชาสัมพันธ์โครงการจำนวน ๒ ป้าย						๔๐๐,๐๐๐	ได้ถนนมาตรฐาน	-การสัญจรไปมาได้รับความสะดวกปลอดภัยและรวดเร็ว	กองช่าง
๒๑	โครงการก่อสร้างงานเสริมผิวจราจรแอสฟัลติกคอนกรีตถนนสายสิบสองสิงหา หมู่ที่ ๗	-เพื่อให้ถนนที่ได้มีมาตรฐานการสัญจรไปมาสะดวกปลอดภัย	-โครงการก่อสร้างงานเสริมผิวจราจรแอสฟัลติกคอนกรีต ถนนสายสิบสองสิงหา หมู่ที่ ๗ ขนาดผิวจราจรกว้าง ๖ เมตร ยาว ๔๐๒ เมตร หน้า ๐.๐๕ เมตร พร้อมติดตั้งป้ายประชาสัมพันธ์โครงการจำนวน ๒ ป้าย รายละเอียดตามแบบแปลนที่เทศบาลตำบลหนองหงส์กำหนด		๗๘๐,๐๐๐					ได้ถนนมาตรฐาน	-การสัญจรไปมาได้รับความสะดวกปลอดภัยและรวดเร็ว	กองช่าง
๒๒	โครงการก่อสร้างถนนคอนกรีตเสริมเหล็ก ซอยร่วมใจ ๒ หมู่ที่ ๗	-เพื่อให้ถนนที่ได้มีมาตรฐานการสัญจรไปมาสะดวกปลอดภัย	-ก่อสร้างถนนคอนกรีตเสริมเหล็ก ซอยร่วมใจ ๒ หมู่ที่ ๗ ขนาด กว้าง ๓ เมตร ยาว ๓,๓๐๐ เมตร หน้า ๐.๑๕ ม.หรือพื้นที่ คลส.ไม่น้อยกว่า ๓,๘๐๐ ตารางเมตร พร้อมปรับเกลี่ยหินคลุกสองข้างตามสภาพให้เรียบ ร้อยรายละเอียดตามแบบแปลนที่เทศบาลตำบลหนองหงส์กำหนด พร้อมติดตั้งป้ายประชาสัมพันธ์โครงการจำนวน ๒ ป้าย						๑,๘๗๒,๐๐๐	ได้ถนนมาตรฐาน	-การสัญจรไปมาได้รับความสะดวกปลอดภัยและรวดเร็ว	กองช่าง

ที่	โครงการ	วัตถุประสงค์	เป้าหมาย (ผลผลิตของโครงการ)	งบประมาณและที่มา					ตัวชี้วัด KPI	ผลลัพธ์ที่คาดว่าจะได้รับ	หน่วยงานที่รับผิดชอบ
				ปี ๒๕๖๖	ปี ๒๕๖๗	ปี ๒๕๖๘	ปี ๒๕๖๙	ปี ๒๕๗๐			
๒๓	โครงการก่อสร้างถนนคอนกรีตเสริมเหล็ก ซอยร่วมใจ ๓ หมู่ที่ ๗	-เพื่อให้ถนนที่ได้มีมาตรฐานการสัญจรไปมาสะดวกปลอดภัย	-ก่อสร้างถนนคอนกรีตเสริมเหล็ก ซอยร่วมใจ ๓ หมู่ที่ ๗ ขนาด กว้าง ๔ เมตร ยาว ๓๐๐ เมตร ทน ๐.๓๕ ม. หรือพื้นที่ คสล. ไม่น้อยกว่า ๑,๒๐๐ ตารางเมตร พร้อมปรับแก้ย่นหินคลุกสองข้างตามสภาพให้เรียบร้อย รายละเอียดตามแบบแปลนที่เทศบาลตำบลหนองหงส์กำหนด พร้อมติดตั้งป้ายประชาสัมพันธ์โครงการ จำนวน ๒ ป้าย			๖๐๐,๐๐๐			ได้ถนนมาตรฐาน	-การสัญจรไปมาได้รับความสะดวกปลอดภัยและรวดเร็ว	กองช่าง
๒๔	โครงการก่อสร้างงานเสริมผิวจราจรแอสฟัลติก คอนกรีตถนนสายทรงวิไล หมู่ที่ ๗	-เพื่อให้ถนนที่ได้มีมาตรฐานการสัญจรไปมาสะดวกปลอดภัย	-โครงการก่อสร้างงานเสริมผิวจราจรแอสฟัลติก คอนกรีตถนนสายทรงวิไล หมู่ที่ ๗ ขนาดผิวจราจร กว้าง ๕ เมตร ยาว ๓๐๐ เมตร ทน ๐.๐๔ เมตร หรือพื้นที่แอสฟัลติก คอนกรีตไม่น้อยกว่า ๑,๕๐๐ ตารางเมตร พร้อมติดตั้งป้ายประชาสัมพันธ์โครงการจำนวน ๑ ป้าย รายละเอียดตามแบบแปลนที่เทศบาลตำบลหนองหงส์กำหนด		๕๐๐,๐๐๐				ได้ถนนมาตรฐาน	-การสัญจรไปมาได้รับความสะดวกปลอดภัยและรวดเร็ว	กองช่าง
๒๕	โครงการปรับปรุงถนนดินหินคลุก ซอยสุวรรณ ๒ หมู่ที่ ๗	-เพื่อให้ถนนที่ได้มีมาตรฐานการสัญจรไปมาสะดวกปลอดภัย	-ปรับปรุงถนนดินหินคลุก ซอยสุวรรณ ๒ หมู่ที่ ๗ ขนาด กว้าง ๓ เมตร ยาว ๑,๓๐๐ เมตร ทน ๐.๓๐ เมตร รายละเอียดตามแบบแปลนที่เทศบาลตำบลหนองหงส์กำหนด				๒๕๐,๐๐๐		ได้ถนนมาตรฐาน	-การสัญจรไปมาได้รับความสะดวกปลอดภัย	กองช่าง
๒๖	โครงการก่อสร้างงานเสริมผิวจราจรแอสฟัลติก คอนกรีตถนนห้าอินวา หมู่ที่ ๗	-เพื่อให้ถนนที่ได้มีมาตรฐานการสัญจรไปมาสะดวกปลอดภัย	-ก่อสร้างงานเสริมผิวจราจรแอสฟัลติก คอนกรีตถนนห้าอินวา หมู่ที่ ๗ ขนาดผิวจราจร กว้าง ๖ เมตร ยาว ๔๐๐ เมตร ทน ๐.๐๔ เมตร หรือพื้นที่แอสฟัลติก คอนกรีตไม่น้อยกว่า ๒,๔๐๐ ตารางเมตร พร้อมติดตั้งป้ายประชาสัมพันธ์โครงการจำนวน ๒ ป้าย รายละเอียดตามแบบแปลนที่เทศบาลตำบลหนองหงส์กำหนด			๘๓๖,๐๐๐			ได้ถนนมาตรฐาน	-การสัญจรไปมาได้รับความสะดวกปลอดภัยและรวดเร็ว	กองช่าง



ที่	โครงการ	วัตถุประสงค์	เป้าหมาย (ผลผลิตของโครงการ)	งบประมาณและที่มา					ตัวชี้วัด KPI	ผลลัพธ์ที่คาดว่าจะได้รับ	หน่วยงานที่รับผิดชอบ
				ปี ๒๕๖๖	ปี ๒๕๖๗	ปี ๒๕๖๘	ปี ๒๕๖๙	ปี ๒๕๗๐			
๒๗	โครงการปรับปรุงถนนหินคลุก ขยายประชาร่วมใจ (ข้างบ้านนาอวรัช) หมู่ที่ ๗	-เพื่อให้ถนนที่ได้มีมาตรฐานการสัญจรไปมาสะดวกปลอดภัย	-ปรับปรุงถนนหินคลุก ขยายประชาร่วมใจ (ข้างบ้านนาอวรัช) หมู่ที่ ๗ ขนาด กว้าง ๔ เมตร ยาว ๓๐๐ เมตร หนา ๐.๑๕ เมตรรายละเอียดตามแบบแปลนที่เทศบาลตำบลหนองหงส์กำหนด		๓๐๐,๐๐๐				ได้ถนนมาตรฐาน	-การสัญจรไปมาได้รับความสะดวกปลอดภัย	กองช่าง
๒๘	โครงการปรับปรุงถนนหินคลุก ขยายร่วมใจ (ตรงข้ามทางเข้านาพ้อบุญหลาย) หมู่ที่ ๗	-เพื่อให้ถนนที่ได้มีมาตรฐานการสัญจรไปมาสะดวกปลอดภัย	-ปรับปรุงถนนหินคลุก ขยายร่วมใจ (ตรงข้ามทางเข้านาพ้อบุญหลาย) หมู่ที่ ๗ ขนาด กว้าง ๓ เมตร ยาว ๓๓๐ เมตร หนา ๐.๑๕ เมตรรายละเอียดตามแบบแปลนที่เทศบาลตำบลหนองหงส์กำหนด		๓๐๐,๐๐๐				ได้ถนนมาตรฐาน	-การสัญจรไปมาได้รับความสะดวกปลอดภัยและรวดเร็ว	กองช่าง
๒๙	โครงการปรับปรุงถนนหินคลุก ขยายสากล แวงดงบัง หมู่ที่ ๗	-เพื่อให้ถนนที่ได้มีมาตรฐานการสัญจรไปมาปลอดภัย	-ปรับปรุงถนนหินคลุก ขยายสากล แวงดงบัง หมู่ที่ ๗ ขนาด กว้าง ๔ เมตร ยาว ๘๕๐ เมตร หนา ๐.๑๕ เมตร รายละเอียดตามแบบแปลนที่เทศบาลตำบลหนองหงส์กำหนด		๓๐๐,๐๐๐				ได้ถนนมาตรฐาน	-การสัญจรไปมาได้รับความสะดวกปลอดภัยและรวดเร็ว	กองช่าง
๓๐	โครงการก่อสร้างถนนคอนกรีตเสริมเหล็ก ถนนแยกทรงวิสัย หมู่ที่ ๗	-เพื่อให้ถนนที่ได้มีมาตรฐานการสัญจรไปมาสะดวกปลอดภัย	-ก่อสร้างถนนคอนกรีตเสริมเหล็ก ถนนแยกทรงวิสัย หมู่ที่ ๗ ขนาดกว้าง ๔ ยาว ๖๕๐ เมตรรายละเอียดตามแบบแปลนที่เทศบาลตำบลหนองหงส์กำหนด			๓,๓๐๐,๐๐๐			ได้ถนนมาตรฐาน	-การสัญจรไปมาได้รับความสะดวกปลอดภัยและรวดเร็ว	กองช่าง
๓๑	โครงการปรับปรุงถนนหินคลุก ถนนรอบห้วยอีสาน เขียวบริเวณพื้นที่ในนายชัย-นายนายสมหมาย เรงรัมย์ หมู่ที่ ๗	-เพื่อให้ถนนที่ได้มีมาตรฐานการสัญจรไปมาสะดวกปลอดภัย	-ปรับปรุงถนนหินคลุก ถนนรอบห้วยอีสาน เขียวบริเวณพื้นที่ในนายชัย-นายนายสมหมาย เรงรัมย์ หมู่ที่ ๗ รายละเอียดตามแบบแปลนที่เทศบาลตำบลหนองหงส์กำหนด	๒๐๐,๐๐๐					ได้ถนนมาตรฐาน	-การสัญจรไปมาได้รับความสะดวกปลอดภัย	กองช่าง

ที่	โครงการ	วัตถุประสงค์	เป้าหมาย (ผลผลิตของโครงการ)	งบประมาณและที่มา					ตัวชี้วัด KPI	ผลลัพธ์ที่คาดว่าจะได้รับ	หน่วยงานที่รับผิดชอบ
				ปี ๒๕๖๖	ปี ๒๕๖๗	ปี ๒๕๖๘	ปี ๒๕๖๙	ปี ๒๕๗๐			
๓๒	โครงการปรับปรุงถนนหินคลุก ขอยานายสุกิจ และกระสินธุ์ หมู่ที่ ๗	-เพื่อให้ถนนที่ได้มีมาตรฐานการสัญจรไปมาสะดวกปลอดภัย	-ปรับปรุงถนนหินคลุก ขอยานายสุกิจ และกระสินธุ์ หมู่ที่ ๗ รายละเอียดตามแบบแปลนที่เทศบาลตำบลหนองหงส์กำหนด	๑๐๐,๐๐๐					ได้ถนนมาตรฐาน	-การสัญจรไปมาได้รับความสะดวกปลอดภัย	กองช่าง
๓๓	โครงการก่อสร้างถนนคอนกรีตเสริมเหล็ก ขอยสาบาล แวงคงบัง หมู่ที่ ๗	-เพื่อให้ถนนที่ได้มีมาตรฐานการสัญจรไปมาปลอดภัย	-ก่อสร้างถนนคอนกรีตเสริมเหล็ก ขอยสาบาล แวงคงบัง หมู่ที่ ๗ เมตร รายละเอียดตามแบบแปลนที่เทศบาลตำบลหนองหงส์กำหนด				๓๐๐,๐๐๐		ได้ถนนมาตรฐาน	-การสัญจรไปมาได้รับความสะดวกปลอดภัยและรวดเร็ว	กองช่าง
๓๔	โครงการเสริมดินริมหนองสระแก้ว (ฝั่งทิศเหนือ) หมู่ ๘	-เพื่อให้ การสัญจรไปมาปลอดภัย	-เสริมดินริมหนองสระแก้ว(ฝั่งทิศเหนือ) หมู่ที่ ๘ ขนาด กว้าง ๗ เมตร ยาว ๓๕๐ เมตร ทน ๐.๕๐ เมตร ตามแบบที่เทศบาลกำหนด			๒๐๐,๐๐๐			ได้ถนนมาตรฐาน	-การสัญจรไปมาได้รับความสะดวกปลอดภัย	กองช่าง
๓๕	โครงการก่อสร้างกำแพงกันดินฝั่งหนองสระแก้ว(ทิศเหนือ) หมู่ที่ ๘	-เพื่อให้การสัญจรไปมาสะดวกและปลอดภัย	-ก่อสร้างกำแพงกันดินฝั่งหนองสระแก้ว(ทิศเหนือ) หมู่ที่ ๘ ขนาดยาว ๓๖๕ เมตร รายละเอียดตามแบบแปลนที่เทศบาลตำบลหนองหงส์กำหนด				๕๐๐,๐๐๐		ได้ถนนมาตรฐาน	-การสัญจรไปมาได้รับความสะดวกปลอดภัยและรวดเร็ว	กองช่าง
๓๖	โครงการก่อสร้างถนนคอนกรีตเสริมเหล็ก ถนนรอบหนองสระแก้ว (ติดกับถนนศรีสง่า-โนนแดง) หมู่ที่ ๘	-เพื่อให้ถนนที่ได้มีมาตรฐานการสัญจรไปมาสะดวกปลอดภัย	-ก่อสร้างถนนคอนกรีตเสริมเหล็ก ถนนรอบหนองสระแก้ว(ติดกับถนนศรีสง่า-โนนแดง)หมู่ที่ ๘ ขนาดกว้าง ๕ เมตร ยาว ๑๕๐ เมตร ทน ๐.๑๕ เมตร หรือพื้นที่ คสล.ไม่น้อยกว่า ๓,๗๕๐ ตรม. รายละเอียดตามแบบแปลนที่เทศบาลตำบลหนองหงส์กำหนด			๕๐๐,๐๐๐			ได้ถนนมาตรฐาน	-การสัญจรไปมาได้รับความสะดวกปลอดภัย	กองช่าง



ที่	โครงการ	วัตถุประสงค์	เป้าหมาย (ผลผลิตของโครงการ)	งบประมาณและที่มา					ตัวชี้วัด KPI	ผลลัพธ์ที่คาดว่าจะได้รับ	หน่วย งานที่ รับผิดชอบ
				ปี ๒๕๖๖	ปี ๒๕๖๗	ปี ๒๕๖๘	ปี ๒๕๖๙	ปี ๒๕๗๐			
๓๓๗	โครงการขยายผิวจราจรคอนกรีตเสริมเหล็ก ถนนพลราษฎร์ หมู่ที่ ๘	-เพื่อให้ถนนที่ได้มีมาตรฐานการสัญจรไปมาสะดวกปลอดภัย	-ขยายผิวจราจรคอนกรีตเสริมเหล็ก ถนนพลราษฎร์ หมู่ที่ ๘ ขนาด กว้าง ๓ เมตร ยาว ๑๓๐ เมตร หนา ๐.๑๕ เมตร พร้อมปรับปรุงบ่อพักน้ำ จำนวน ๑๗ บ่อ รายละเอียดตามแบบแปลนที่เทศบาลตำบลหนองหงส์กำหนดพร้อมติดตั้งป้ายประชาสัมพันธ์โครงการ จำนวน ๓ ป้าย			๘๗๐,๐๐๐			ได้ถนนมาตรฐาน	-การสัญจรไปมาได้รับความสะดวกปลอดภัยและรวดเร็ว	กองช่าง
๓๓๘	โครงการทาสีคอนกรีต ริมหนองสระแก้ว ผังทิศเหนือ (ตามแนวถนนศรีสง่า-โนนแดง หมู่ที่ ๘	-เพื่อให้ถนนที่ได้มีมาตรฐานการสัญจรไปมาสะดวกปลอดภัย	-ทาสีคอนกรีตเสริมเหล็ก ริมหนองสระแก้ว ผังทิศเหนือ (ตามแนวถนนศรีสง่า-โนนแดง หมู่ที่ ๘ ขนาดกว้าง ๘ เมตร ยาว ๓๖๕ เมตร หนา ๐.๑๕ เมตร รายละเอียดตามแบบแปลนที่เทศบาลตำบลหนองหงส์กำหนด			๕๐๐,๐๐๐			ได้ถนนมาตรฐาน	-การสัญจรไปมาได้รับความสะดวกปลอดภัย	กองช่าง
๓๓๙	โครงการปรับปรุงประิรมพื้ใช้งานแข่งเรือยาว หมู่ที่ ๘	-เพื่อให้มีความสะดวกปลอดภัยในการจัดงานประเพณี	-ปรับปรุงประิรมพื้ใช้งานแข่งเรือยาว หมู่ที่ ๘ รายละเอียดตามแบบแปลนที่เทศบาลตำบลหนองหงส์กำหนด		๕๐๐,๐๐๐				เป็นการส่งเสริมงานประเพณีในท้องถิ่น	-เพื่อให้มีความสะดวกปลอดภัยในการจัดงานประเพณี	กองช่าง
๔๐	โครงการปรับปรุงงานเสริมผิวจราจรแอสฟัลติกคอนกรีต จากประตูหน้าเมรุ-ริมหนองสระแก้ว หมู่ที่ ๘	-เพื่อให้ถนนที่ได้มีมาตรฐานการสัญจรไปมาสะดวกปลอดภัย	-ปรับปรุงงานเสริมผิวจราจรแอสฟัลติกคอนกรีต จากประตูหน้าเมรุ-หน้าบ้านพ่อสมศักดิ์ ริมหนองสระแก้ว หมู่ที่ ๘ รายละเอียดตามแบบแปลนที่เทศบาลตำบลหนองหงส์กำหนด					๕๐๐,๐๐๐	ได้ถนนมาตรฐาน	-การสัญจรไปมาได้รับความสะดวกปลอดภัยและรวดเร็ว	กองช่าง

ที่	โครงการ	วัตถุประสงค์	เป้าหมาย (ผลผลิตของโครงการ)	งบประมาณและที่มา					ตัวชี้วัด KPI	ผลลัพธ์ที่คาดว่าจะได้รับ	หน่วยงานที่รับผิดชอบ
				ปี ๒๕๖๖	ปี ๒๕๖๗	ปี ๒๕๖๘	ปี ๒๕๖๙	ปี ๒๕๗๐			
๔๑	โครงการก่อสร้างถนนคอนกรีตเสริมเหล็ก ขยายทางลอด (ฝั่งทิศตะวันตก) หมู่ที่ ๑๐	-เพื่อให้ถนนที่ได้มีมาตรฐานการสัญจรไปมาสะดวกปลอดภัย	-ก่อสร้างถนนคอนกรีตเสริมเหล็ก ขยายทางลอด (ฝั่งทิศตะวันตก) หมู่ที่ ๑๐ ขนาดกว้าง ๓ เมตร ยาว ๒๐๐ เมตร ทน ๐.๑๕ เมตร รายละเอียดตามแบบแปลนที่เทศบาลตำบลหนองหงส์กำหนด					๓๐๐,๐๐๐	ได้ถนนมาตรฐาน	-การสัญจรไปมาได้รับความสะดวกปลอดภัย	กองช่าง
๔๒	โครงการก่อสร้างถนนคอนกรีตเสริมเหล็ก ถนนสายทุ่งทราย หมู่ที่ ๑๐	-เพื่อให้ถนนที่ได้มีมาตรฐานการสัญจรไปมาสะดวกปลอดภัย	-ก่อสร้างถนนคอนกรีตเสริมเหล็ก ถนนสายทุ่งทราย หมู่ที่ ๑๐ ขนาดกว้าง ๕ เมตร ยาว ๒๕๐ เมตร รายละเอียดตามแบบแปลนที่เทศบาลตำบลหนองหงส์กำหนด			๕๐๐,๐๐๐			ได้ถนนมาตรฐาน	-การสัญจรไปมาได้รับความสะดวกปลอดภัย	กองช่าง
๔๓	โครงการก่อสร้างถนนคอนกรีตเสริมเหล็ก ขยายผลิ หมู่ที่ ๓๐	-เพื่อให้ได้ถนนที่มีมาตรฐานการสัญจรไปมาสะดวกปลอดภัย	-ก่อสร้างถนนคอนกรีตเสริมเหล็ก ขยายผลิ หมู่ที่ ๓๐ ขนาดผิวจราจรกว้าง ๓ เมตร ยาว ๑๑๒ เมตร ทน ๐.๑๕ เมตร หรือพื้นที่คสล.ไม่น้อยกว่า ๓๓๖ ตรม. พร้อมปรับเกลียไหล่ทางหินคลุกสองข้างตามสภาพให้เรียบร้อย พร้อมวางท่อออกถนนคสล.นอก. ขึ้น ๓ ขนาด ๐.๓๐x๑.๐๐ เมตร จำนวน ๔ ท่อน พร้อมเสริมดินสูงเฉลี่ย ๐.๓๐ เมตร พร้อมติดตั้งป้ายประชาสัมพันธ์					๓๓๐,๐๐๐	ได้ถนนมาตรฐาน	-การสัญจรไปมาได้รับความสะดวกปลอดภัย	กองช่าง
๔๔	โครงการก่อสร้างถนน คสล. ขยายเพชรวงค์ หมู่ที่ ๑๐	-เพื่อให้ได้ถนนที่มีมาตรฐานการสัญจรไปมาสะดวกปลอดภัย	-ก่อสร้างถนนคสล. ขยายเพชรวงค์ หมู่ที่ ๑๐ ขนาดผิวจราจรกว้าง ๓ เมตร ยาว ๓๒ เมตร ทน ๐.๑๕ เมตร หรือพื้นที่ คสล.ไม่น้อยกว่า ๙๖ ตรม. พร้อมปรับเกลียไหล่ทางหินคลุกสองข้างตามสภาพให้เรียบร้อย รายละเอียดตามแบบแปลนที่เทศบาลตำบลหนองหงส์กำหนด					๕๖,๐๐๐	ได้ถนนมาตรฐาน	-การสัญจรไปมาได้รับความสะดวกปลอดภัย	กองช่าง



ที่	โครงการ	วัตถุประสงค์	เป้าหมาย (ผลผลิตของโครงการ)	งบประมาณและที่มา					ตัวชี้วัด KPI	ผลลัพธ์ที่คาดว่าจะได้รับ	หน่วยงานที่รับผิดชอบ
				ปี ๒๕๖๖	ปี ๒๕๖๗	ปี ๒๕๖๘	ปี ๒๕๖๙	ปี ๒๕๗๐			
๔๕	โครงการปรับปรุงงานเสริมผิวจราจรแอสฟัลติกคอนกรีต ซอยอาจเพชร หมู่ที่ ๑๐	-เพื่อให้ถนนที่ได้มีมาตรฐานการสัญจรไปมาสะดวกปลอดภัย	-ปรับปรุงงานเสริมผิวจราจรแอสฟัลติกคอนกรีต ซอยอาจเพชร หมู่ที่ ๑๐ รายละเอียดตามแบบแปลนที่เทศบาลตำบลหนองหงส์กำหนด			๓๐๐,๐๐๐			ได้ถนนมาตรฐาน	-การสัญจรไปมาได้รับความสะดวกปลอดภัยและรวดเร็ว	กองช่าง
๔๖	โครงการก่อสร้างถนนกรวดเสริมเหล็กถนนประชาร่วมใจ (ช่วงที่ ๒) หมู่ที่ ๑๐	-เพื่อให้ถนนที่ได้มีมาตรฐานการสัญจรไปมาปลอดภัย	-ก่อสร้างถนนกรวดเสริมเหล็กถนนประชาร่วมใจ (ช่วงที่ ๒) หมู่ที่ ๑๐ ขนาด กว้าง ๕ เมตร ยาว ๓๐๐ เมตร หน้า ๐.๑๕ เมตร หรือพื้นที่ คสล. ไม่น้อยกว่า ๓,๕๐๐ ตารางเมตร พร้อมปรับเกลียวไหล่ทางหินคลุกสองข้างตามสภาพให้เรียบร้อยรายละเอียดตามแบบแปลนที่เทศบาลตำบลหนองหงส์กำหนด พร้อมติดตั้งป้ายประชาสัมพันธ์ จำนวน ๑ ป้าย	๓๐๐,๐๐๐					ได้ถนนมาตรฐาน	-การสัญจรไปมาได้รับความสะดวกปลอดภัย	กองช่าง
๔๗	โครงการก่อสร้างถนนคอนกรีตเสริมเหล็ก ซอยข้างบ้านผู้ใหญ่สุพรรณ หมู่ที่ ๑๒	-เพื่อให้ถนนที่ได้มีมาตรฐานการสัญจรไปมาสะดวกปลอดภัย	-ก่อสร้างถนนคอนกรีตเสริมเหล็ก ซอยข้างบ้านผู้ใหญ่สุพรรณ หมู่ที่ ๑๒ ขนาดกว้าง ๔ เมตร ยาว ๓๐๐ เมตร หน้า ๐.๑๕ เมตร รายละเอียดตามแบบแปลนที่เทศบาลตำบลหนองหงส์กำหนด		๒๕๐,๐๐๐				ได้ถนนมาตรฐาน	-การสัญจรไปมาได้รับความสะดวกปลอดภัย	กองช่าง
๔๘	โครงการปรับปรุงถนนดิน+หินคลุก ซอยร่วมใจ(ที่ดินแม่จีน ประศรี) หมู่ที่ ๑๒	-เพื่อให้ถนนที่ได้มีมาตรฐานการสัญจรไปมาสะดวกปลอดภัย	-ปรับปรุงถนนดิน+หินคลุก ซอยร่วมใจ(ที่ดินแม่จีน ประศรี) หมู่ที่ ๑๒ ขนาดกว้าง ๔ เมตร ยาว ๔๐๐ เมตร หน้า ๐.๑๕ เมตร รายละเอียดตามแบบแปลนที่เทศบาลตำบลหนองหงส์กำหนด	๒๐๐,๐๐๐					ได้ถนนมาตรฐาน	-การสัญจรไปมาได้รับความสะดวกปลอดภัย	กองช่าง

ที่	โครงการ	วัตถุประสงค์	เป้าหมาย (ผลผลิตของโครงการ)	งบประมาณและที่มา					ตัวชี้วัด KPI	ผลลัพธ์ที่คาดว่าจะได้รับ	หน่วยงานที่รับผิดชอบ
				ปี ๒๕๖๖	ปี ๒๕๖๗	ปี ๒๕๖๘	ปี ๒๕๖๙	ปี ๒๕๗๐			
๔๙	โครงการก่อสร้างงานเสริมผิวจราจรแอสฟัลติกคอนกรีตถนนเทศบาล ๕ หมู่ที่ ๑๒	-เพื่อให้ถนนที่ได้มีมาตรฐานการสัญจรไปมาสะดวกปลอดภัย	-ปรับปรุงงานเสริมผิวจราจรแอสฟัลติกคอนกรีตถนนเทศบาล ๕ หมู่ที่ ๑๒ ขนาดกว้าง ๕ เมตร ยาว ๓๐๐ เมตร หน้า ๐.๐๔ เมตร รายละเอียดตามแบบแปลนที่เทศบาลตำบลหนองหงส์กำหนด		๓๗๐,๐๐๐				ได้ถนนมาตรฐาน	-การสัญจรไปมาได้รับความสะดวกปลอดภัยและรวดเร็ว	กองช่าง
๕๐	โครงการก่อสร้างงานเสริมผิวจราจรแอสฟัลติกคอนกรีตถนนเทศบาล ๖ หมู่ที่ ๑๒	-เพื่อให้ถนนที่ได้มีมาตรฐานการสัญจรไปมาสะดวกปลอดภัย	-ก่อสร้างงานเสริมผิวจราจรแอสฟัลติกคอนกรีตถนนเทศบาล ๖ หมู่ที่ ๑๒ ขนาดผิวจราจรกว้าง ๕ เมตร ยาว ๓๐๐ เมตร หน้า ๐.๐๔ เมตร หรือรวมพื้นที่แอสฟัลติกคอนกรีตไม่น้อยกว่า ๓,๕๐๐ ตารางเมตร พร้อมติดตั้งป้ายประชาสัมพันธ์โครงการจำนวน ๒ ป้าย รายละเอียดตามแบบแปลนที่เทศบาลตำบลหนองหงส์กำหนด		๕๕๐,๐๐๐				ได้ถนนมาตรฐาน	-การสัญจรไปมาได้รับความสะดวกปลอดภัยและรวดเร็ว	กองช่าง
๕๑	โครงการก่อสร้างงานเสริมผิวจราจรแอสฟัลติกคอนกรีตถนนเทศบาล ๗ หมู่ที่ ๑๒	-เพื่อให้ถนนที่ได้มีมาตรฐานการสัญจรไปมาสะดวกปลอดภัย	-ก่อสร้างงานเสริมผิวจราจรแอสฟัลติกคอนกรีตถนนเทศบาล ๗ หมู่ที่ ๑๒ ขนาดผิวจราจรกว้าง ๕ เมตร ยาว ๓๐๐ เมตร หน้า ๐.๐๔ เมตร หรือรวมพื้นที่แอสฟัลติกคอนกรีตไม่น้อยกว่า ๓,๕๐๐ ตารางเมตร พร้อมติดตั้งป้ายประชาสัมพันธ์โครงการจำนวน ๒ ป้าย รายละเอียดตามแบบแปลนที่เทศบาลตำบลหนองหงส์กำหนด		๕๕๐,๐๐๐				ได้ถนนมาตรฐาน	-การสัญจรไปมาได้รับความสะดวกปลอดภัยและรวดเร็ว	กองช่าง
๕๒	โครงการก่อสร้างงานเสริมผิวจราจรแอสฟัลติกคอนกรีตซอยเรียง หมู่ที่ ๑๒	-เพื่อให้ถนนที่ได้มีมาตรฐานการสัญจรไปมาสะดวกปลอดภัย	-ก่อสร้างงานเสริมผิวจราจรแอสฟัลติกคอนกรีตซอยเรียง หมู่ที่ ๑๒ พร้อมติดตั้งป้ายประชาสัมพันธ์โครงการจำนวน ๒ ป้าย รายละเอียดตามแบบแปลนที่เทศบาลตำบลหนองหงส์กำหนด		๓๐๐,๐๐๐				ได้ถนนมาตรฐาน	-การสัญจรไปมาได้รับความสะดวกปลอดภัยและรวดเร็ว	กองช่าง



ที่	โครงการ	วัตถุประสงค์	เป้าหมาย (ผลผลิตของโครงการ)	งบประมาณและที่มา					ตัวชี้วัด KPI	ผลลัพธ์ที่คาดว่าจะได้รับ	หน่วย งานที่ รับผิดชอบ
				ปี ๒๕๖๖	ปี ๒๕๖๗	ปี ๒๕๖๘	ปี ๒๕๖๙	ปี ๒๕๗๐			
๕๓	โครงการก่อสร้างถนนคอนกรีตเสริมเหล็ก ถนนข้างบ้านนายกรวิทร์ หมู่ที่ ๑๓	-เพื่อให้ถนนที่ได้มีมาตรฐานการสัญจรไปมาปลอดภัย	-ก่อสร้างถนนคอนกรีตเสริมเหล็ก ถนนข้างบ้านนายกรวิทร์ หมู่ที่ ๑๓ ขนาดกว้าง ๓ เมตร ยาว ๒๐๐ เมตร ทน ๐.๓๕ เมตร รายละเอียดตามแบบแปลนที่เทศบาลตำบลหนองหงส์กำหนด			๒๐๐,๐๐๐			ได้ถนนมาตรฐาน	-การสัญจรไปมาได้รับความสะดวกปลอดภัย	กองช่าง
๕๔	โครงการก่อสร้างถนนคอนกรีตเสริมเหล็ก ถนนประชาร่วมใจ หมู่ที่ ๑๓	-เพื่อให้ถนนที่ได้มีมาตรฐานการสัญจรไปมาปลอดภัย	-ก่อสร้างถนนคอนกรีตเสริมเหล็ก ถนนประชาร่วมใจ หมู่ที่ ๑๓ (ช่วงที่ ๑) ขนาดกว้าง ๕ เมตร ยาว ๑๑๔ เมตร (ช่วงที่ ๒) ขนาดกว้าง ๔ เมตร ยาว ๒๒๒ เมตร รายละเอียดตามแบบแปลนที่เทศบาลตำบลหนองหงส์กำหนด				๒๐๐,๐๐๐		ได้ถนนมาตรฐาน	-การสัญจรไปมาได้รับความสะดวกปลอดภัยและรวดเร็ว	กองช่าง
๕๕	โครงการปรับปรุงงานเสริมผิวจราจรแอสฟัลติก คอนกรีตถนนหน้าบ้านตาต้า (สามแยกไปหนองวางทอง)-หน้าบ้านตาเบี้ยว หมู่ที่ ๑๓	-เพื่อให้ถนนที่ได้มีมาตรฐานการสัญจรไปมาปลอดภัย	-ปรับปรุงงานเสริมผิวจราจรแอสฟัลติก คอนกรีตถนนหน้าบ้านตาต้า(สามแยกไปหนองวางทอง)-หน้าบ้านตาเบี้ยว หมู่ที่ ๑๓ รายละเอียดตามแบบแปลนที่เทศบาลตำบลหนองหงส์กำหนด					๕๐๐,๐๐๐	ได้ถนนมาตรฐาน	-การสัญจรไปมาได้รับความสะดวกปลอดภัย	กองช่าง
๕๖	โครงการซ่อมแซมถนน คล.ข้างบ้านแม่วิล พรหมทา หมู่ที่ ๑๓	-เพื่อให้ถนนที่ได้มีมาตรฐานการสัญจรไปมาปลอดภัย	-ซ่อมแซมถนนคล.ข้างบ้านแม่วิล พรหมทา หมู่ที่ ๑๓ ขนาดกว้าง ๔ เมตร ยาว ๒๐๐ เมตร ทน ๐.๓๕ เมตร รายละเอียดตามแบบแปลนที่เทศบาลตำบลหนองหงส์กำหนด					๓๐๐,๐๐๐	ได้ถนนมาตรฐาน	-การสัญจรไปมาได้รับความสะดวกปลอดภัยและรวดเร็ว	กองช่าง

ที่	โครงการ	วัตถุประสงค์	เป้าหมาย (ผลผลิตของโครงการ)	งบประมาณและที่มา					ตัวชี้วัด KPI	ผลลัพธ์ที่คาดว่าจะได้รับ	หน่วยงานที่รับผิดชอบ
				ปี ๒๕๖๖	ปี ๒๕๖๗	ปี ๒๕๖๘	ปี ๒๕๖๙	ปี ๒๕๗๐			
๕๗	โครงการก่อสร้างถนนคอนกรีตเสริมเหล็ก ถนนบ้านนายพัน หมู่ที่ ๑๓	-เพื่อให้ถนนที่ได้มีมาตรฐานการสัญจรไปมาปลอดภัย	-ก่อสร้างถนนคอนกรีตเสริมเหล็ก ถนนบ้านนายพัน หมู่ที่ ๑๓ ขนาดกว้าง ๓ เมตร ยาว ๒๐๐ เมตร ทน ๐.๑๕ เมตร รายละเอียดตามแบบแปลนที่เทศบาลตำบลหนองหงส์กำหนด				๒๘๐,๐๐๐		ได้ถนนมาตรฐาน	-การสัญจรไปมาได้รับความสะดวกปลอดภัย	กองช่าง
๕๘	โครงการขยายผิวจราจรถนนคอนกรีตเสริมเหล็ก ริมกำแพงวัดหนองหงษ์ (ฝั่งทิศใต้) หมู่ที่ ๑๓	-เพื่อให้ถนนที่ได้มีมาตรฐานการสัญจรไปมาปลอดภัย	-ขยายผิวจราจรถนนคอนกรีตเสริมเหล็ก ริมกำแพงวัดหนองหงษ์ (ฝั่งทิศใต้) หมู่ที่ ๑๓ ขนาดกว้าง ๔ เมตร ยาว ๒๐๐ เมตร ทน ๐.๑๕ เมตร รายละเอียดตามแบบแปลนที่เทศบาลตำบลหนองหงส์กำหนด			๕๐๐,๐๐๐			ได้ถนนมาตรฐาน	-การสัญจรไปมาได้รับความสะดวกปลอดภัยและรวดเร็ว	กองช่าง
๕๙	โครงการขยายผิวจราจรถนนคอนกรีตเสริมเหล็ก จากหน้าบ้านเจ้าอาวาสหองสุข-บ้านพอกกล้า พรหมทา หมู่ที่ ๑๔	-เพื่อให้ถนนที่ได้มีมาตรฐานการสัญจรไปมาปลอดภัย	-ขยายผิวจราจรถนนคอนกรีตเสริมเหล็ก จากหน้าบ้านเจ้าอาวาสหองสุข-บ้านพอกกล้า พรหมทา หมู่ที่ ๑๔ รายละเอียดตามแบบแปลนที่เทศบาลตำบลหนองหงส์กำหนด				๓๐๐,๐๐๐		ได้ถนนมาตรฐาน	-การสัญจรไปมาได้รับความสะดวกปลอดภัยและรวดเร็ว	กองช่าง
๖๐	โครงการปรับปรุงงานเสริมผิวจราจรแอสฟัลติก คอนกรีตขอยสันติสุข-ริมหนองคลอง หมู่ที่ ๑๔	-เพื่อให้ถนนที่ได้มีมาตรฐานการสัญจรไปมาปลอดภัย	-ปรับปรุงงานเสริมผิวจราจรแอสฟัลติก คอนกรีตขอยสันติสุข-ริมหนองคลอง หมู่ที่ ๑๔ ขนาดกว้าง ๕ เมตร ยาว ๒๕๐ เมตร ทน ๐.๐๔ เมตร รายละเอียดตามแบบแปลนที่เทศบาลตำบลหนองหงส์กำหนด		๕๐๐,๐๐๐				ได้ถนนมาตรฐาน	-การสัญจรไปมาได้รับความสะดวกปลอดภัย	กองช่าง



ที่	โครงการ	วัตถุประสงค์	เป้าหมาย (ผลผลิตของโครงการ)	งบประมาณและที่มา					ตัวชี้วัด KPI	ผลลัพธ์ที่คาดว่าจะได้รับ	หน่วยงานที่รับผิดชอบ
				ปี ๒๕๖๖	ปี ๒๕๖๗	ปี ๒๕๖๘	ปี ๒๕๖๙	ปี ๒๕๗๐			
๖๑	โครงการก่อสร้างลานจอดรถที่สวนเฉลิมพระเกียรติ หน้าร้านขายยาสว่าง หมู่ที่ ๓๔	-เพื่อให้ถนนที่ได้มีมาตรฐานการสัญจรไปมาปลอดภัย	-ก่อสร้างลานจอดรถที่สวนเฉลิมพระเกียรติ หน้าร้านขายยาสว่าง หมู่ที่ ๓๔ ขนาดกว้าง ๓๐ เมตร ยาว ๓๐๐ เมตร หน้า ๐.๓๕ เมตร รายละเอียดตามแบบแปลนที่เทศบาลตำบลหนองหงส์กำหนด					๕๐๐,๐๐๐	ได้ถนนมาตรฐาน	-การสัญจรไปมาได้รับความสะดวกปลอดภัยและรวดเร็ว	กองช่าง
๖๒	โครงการปรับปรุงไหล่ถนนหินคลุกถนนศรีสง่า-โนนแดง หมู่ที่ ๓๔, ๘	-เพื่อให้ถนนที่ได้มีมาตรฐานการสัญจรไปมาปลอดภัย	-ปรับปรุงไหล่ถนนหินคลุก ถนนศรีสง่า-โนนแดง หมู่ที่ ๓๔, ๘ ขนาดกว้าง ๓ เมตร ยาว ๑,๐๐๐ เมตร หน้า ๐.๒๐ เมตร รายละเอียดตามแบบแปลนที่เทศบาลตำบลหนองหงส์กำหนด		๓๐๐,๐๐๐				ได้ถนนมาตรฐาน	-การสัญจรไปมาได้รับความสะดวกปลอดภัย	กองช่าง
๖๓	โครงการก่อสร้างวงเวียนบริเวณสวนหงส์ หมู่ที่ ๓๔	-เพื่อให้ถนนที่ได้มีมาตรฐานการสัญจรไปมาปลอดภัย	-ก่อสร้างวงเวียนบริเวณสวนหงส์ หมู่ที่ ๓๔ รายละเอียดตามแบบแปลนที่เทศบาลตำบลหนองหงส์กำหนด					๕๐๐,๐๐๐	ได้ถนนมาตรฐาน	-การสัญจรไปมาได้รับความสะดวกปลอดภัย	กองช่าง
๖๔	โครงการขยายผิวจราจรคอนกรีตเสริมเหล็ก ถนนราษฎร์บำรุง หมู่ที่ ๓๔	-เพื่อให้ถนนที่ได้มีมาตรฐานการสัญจรไปมาปลอดภัย	-ขยายผิวจราจรคอนกรีตเสริมเหล็ก ถนนราษฎร์บำรุง หมู่ที่ ๓๔ ขนาดกว้าง ๓ เมตร ยาว ๓๐๐ เมตร หน้า ๐.๓๕ เมตร รายละเอียดตามแบบแปลนที่เทศบาลตำบลหนองหงส์กำหนด					๔๕๐,๐๐๐	ได้ถนนมาตรฐาน	-การสัญจรไปมาได้รับความสะดวกปลอดภัย	กองช่าง
๖๕	โครงการขยายผิวจราจรคอนกรีตเสริมเหล็ก ถนนราษฎร์บำรุง หมู่ที่ ๓๔	-เพื่อให้ถนนที่ได้มีมาตรฐานการสัญจรไปมาปลอดภัย	-ขยายผิวจราจรคอนกรีตเสริมเหล็ก ถนนราษฎร์บำรุง หมู่ที่ ๓๔ ขนาดกว้าง ๓ เมตร ยาว ๓๐๐ เมตร หน้า ๐.๓๕ เมตร รายละเอียดตามแบบแปลนที่เทศบาลตำบลหนองหงส์กำหนด					๔๕๐,๐๐๐	ได้ถนนมาตรฐาน	-การสัญจรไปมาได้รับความสะดวกปลอดภัย	กองช่าง

ที่	โครงการ	วัตถุประสงค์	เป้าหมาย (ผลผลิตของโครงการ)	งบประมาณและที่มา					ตัวชี้วัด KPI	ผลลัพธ์ที่คาดว่าจะได้รับ	หน่วยงานที่รับผิดชอบ
				ปี ๒๕๖๖	ปี ๒๕๖๗	ปี ๒๕๖๘	ปี ๒๕๖๙	ปี ๒๕๗๐			
๖๖	โครงการขยายผิวจราจรคอนกรีตเสริมเหล็ก ถนนพหลโยธิน หมู่ที่ ๑๕	-เพื่อให้ถนนที่ได้มีมาตรฐานการสัญจรไปมาปลอดภัย	-ขยายผิวจราจรคอนกรีตเสริมเหล็ก ถนนพหลโยธิน พร้อมบ่อพักใส่ตะแกรง หมู่ที่ ๑๕ ขนาดกว้าง ๓ เมตร ยาว ๓๒๙ เมตร ทน ๐.๑๕ เมตร รายละเอียดตามแบบแปลนที่เทศบาลตำบลหนองหงส์กำหนด				๕๐๐,๐๐๐		ได้ถนนมาตรฐาน	-การสัญจรไปมาได้รับความสะดวกปลอดภัย	กองช่าง
๖๗	โครงการปรับปรุงงานเสริมผิวจราจรแอสฟัลติก คอนกรีตขอยร่วมใจ (ข้างประปา) หมู่ที่ ๑๕	-เพื่อให้ถนนที่ได้มีมาตรฐานการสัญจรไปมาปลอดภัย	-ปรับปรุงงานเสริมผิวจราจรแอสฟัลติก คอนกรีตขอยร่วมใจ (ข้างประปา) หมู่ที่ ๑๕ ขนาดกว้าง ๖ เมตร ยาว ๓๐๐ เมตร ทน ๐.๐๙ เมตร รายละเอียดตามแบบแปลนที่เทศบาลตำบลหนองหงส์กำหนด					๘๐๐,๐๐๐	ได้ถนนมาตรฐาน	-การสัญจรไปมาได้รับความสะดวกปลอดภัยและรวดเร็ว	กองช่าง
๖๘	โครงการปรับปรุงงานเสริมผิวจราจรแอสฟัลติก คอนกรีตขอยสีลากุล หมู่ที่ ๑๕	-เพื่อให้ถนนที่ได้มีมาตรฐานการสัญจรไปมาปลอดภัย	-ปรับปรุงงานเสริมผิวจราจรแอสฟัลติก คอนกรีตขอยสีลากุล หมู่ที่ ๑๕ รายละเอียดตามแบบแปลนที่เทศบาลตำบลหนองหงส์กำหนด				๘๐๐,๐๐๐		ได้ถนนมาตรฐาน	-การสัญจรไปมาได้รับความสะดวกปลอดภัยและรวดเร็ว	กองช่าง
๖๙	โครงการก่อสร้างถนนคอนกรีตเสริมเหล็ก ขอยหาเขียว หมู่ที่ ๑๕	-เพื่อให้ถนนที่ได้มีมาตรฐานการสัญจรไปมาปลอดภัย	-ก่อสร้างถนนคอนกรีตเสริมเหล็ก ขอยหาเขียว หมู่ที่ ๑๕ ขนาดกว้าง ๔ เมตร ยาว ๑๖๐ เมตร ทน ๐.๑๕ เมตร รายละเอียดตามแบบแปลนที่เทศบาลตำบลหนองหงส์กำหนด			๓๐๐,๐๐๐			ได้ถนนมาตรฐาน	-การสัญจรไปมาได้รับความสะดวกปลอดภัยและรวดเร็ว	กองช่าง
๗๐	โครงการปรับปรุงหินคลุก ขอยพิชัย วงศ์จอม หมู่ที่ ๑๕	-เพื่อให้ถนนที่ได้มีมาตรฐานการสัญจรไปมาปลอดภัย	-ปรับปรุงหินคลุก ขอยพิชัย วงศ์จอม หมู่ที่ ๑๕ ขนาดกว้าง ๔ เมตร ยาว ๒๕๐ เมตร ทน ๐.๑๕ เมตร รายละเอียดตามแบบแปลนที่เทศบาลตำบลหนองหงส์กำหนด			๒๐๐,๐๐๐			ได้ถนนมาตรฐาน	-การสัญจรไปมาได้รับความสะดวกปลอดภัย	กองช่าง



ที่	โครงการ	วัตถุประสงค์	เป้าหมาย (ผลผลิตของโครงการ)	งบประมาณและที่มา					ตัวชี้วัด KPI	ผลลัพธ์ที่คาดว่าจะได้รับ	หน่วยงานที่รับผิดชอบ
				ปี ๒๕๖๖	ปี ๒๕๖๗	ปี ๒๕๖๘	ปี ๒๕๖๙	ปี ๒๕๗๐			
๗๑	โครงการปรับปรุง หินคลุก ขยายชุมชน เพชร หมู่ที่ ๑๕	-เพื่อให้ถนนที่ ได้มีมาตรฐาน การสัญจรไป มาปลอดภัย	-ปรับปรุงหินคลุก ขยายชุมชนเพชร หมู่ที่ ๑๕ ขนาดกว้าง ๓ เมตร ยาว ๑๒๗ เมตร หรือ ปริมาณหินคลุกไม่น้อยกว่า ๕๘.๐๕ ตบ.ม. พร้อมปรับเกลี่ย รายละเอียดตามแบบแปลนที่ เทศบาลตำบลหนองหงส์กำหนด			๓๔,๖๐๐			ได้ถนน มาตรฐาน	-การสัญจรไปมา ได้รับความสะดวก ปลอดภัยและ รวดเร็ว	กองช่าง
๗๒	โครงการก่อสร้าง ถนนคอนกรีต เสริมเหล็กขอย องอาจ หมู่ที่ ๑๕	-เพื่อให้ถนนที่ ได้มีมาตรฐาน การสัญจรไป มาปลอดภัย	-ก่อสร้างถนนคอนกรีตเสริมเหล็กขอยองอาจ หมู่ที่ ๑๕ ขนาดกว้าง ๔ เมตร ยาว ๑๖๐ เมตร หน้า ๐.๑๕ เมตร รายละเอียดตามแบบ แปลนที่เทศบาลตำบลหนองหงส์กำหนด				๓๐๐,๐๐๐		ได้ถนน มาตรฐาน	-การสัญจรไปมา ได้รับความสะดวก ปลอดภัยและ รวดเร็ว	กองช่าง
๗๓	โครงการก่อสร้าง ถนนคอนกรีต เสริมเหล็ก ขอยตา เขี้ยว หมู่ที่ ๑๕	-เพื่อให้ถนนที่ ได้มีมาตรฐาน การสัญจรไป มาปลอดภัย	-ก่อสร้างถนนคอนกรีตเสริมเหล็ก ขอยตาเขี้ยว หมู่ที่ ๑๕ ขนาดกว้าง ๔ เมตร ยาว ๑๖๐ เมตร หน้า ๐.๑๕ เมตร รายละเอียดตามแบบ แปลนที่เทศบาลตำบลหนองหงส์กำหนด				๓๐๐,๐๐๐		ได้ถนน มาตรฐาน	-การสัญจรไปมา ได้รับความสะดวก ปลอดภัยและ รวดเร็ว	กองช่าง
๗๔	โครงการปรับปรุง ถนนหินคลุกถนน ทรงวิสัย-สามแยก บ้านนายวริศ คำ ซอดแก้ว หมู่ที่ ๑๕	-เพื่อให้ถนนที่ ได้มีมาตรฐาน การสัญจรไป มาสะดวก ปลอดภัย	-ปรับปรุงถนนหินคลุกถนนทรงวิสัย-สามแยก บ้านนายวริศ คำซอดแก้ว หมู่ที่ ๑๕ รายละเอียดตามแบบแปลนที่เทศบาลตำบล หนองหงส์กำหนด				๓๐๐,๐๐๐		ได้ถนน มาตรฐาน	-การสัญจรไปมา ได้รับความสะดวก ปลอดภัยและ รวดเร็ว	กองช่าง
๗๕	โครงการก่อสร้าง ถนนคอนกรีต เสริมเหล็ก ขอย สันสีหมู่ที่ ๑๕	-เพื่อให้ถนนที่ ได้มีมาตรฐาน การสัญจรไป มาปลอดภัย	-ก่อสร้างถนนคอนกรีตเสริมเหล็ก ขอยสันสี หมู่ที่ ๑๕ รายละเอียดตามแบบแปลนที่ เทศบาลตำบลหนองหงส์กำหนด พร้อมติดตั้ง ป้ายประชาสัมพันธ์โครงการจำนวน ๒ ป้าย			๔๐๐,๐๐๐			ได้ถนน มาตรฐาน	-การสัญจรไปมา ได้รับความสะดวก ปลอดภัยและ รวดเร็ว	กองช่าง
๗๖	โครงการปรับปรุง หินคลุก ขอยริม ทุ่งหลังร้านจำรูญ หมู่ที่ ๑๕	-เพื่อให้ถนนที่ ได้มีมาตรฐาน การสัญจรไป มาปลอดภัย	-ปรับปรุงหินคลุก ขอยริมทุ่งหลังร้านจำรูญ หมู่ที่ ๑๕ พร้อมปรับเกลี่ย รายละเอียดตาม แบบแปลนที่เทศบาลตำบลหนองหงส์กำหนด		๑๐๐,๐๐๐				ได้ถนน มาตรฐาน	-การสัญจรไปมา ได้รับความสะดวก ปลอดภัยและ รวดเร็ว	กองช่าง

ที่	โครงการ	วัตถุประสงค์	เป้าหมาย (ผลผลิตของโครงการ)	งบประมาณและที่มา					ตัวชี้วัด KPI	ผลลัพธ์ที่คาดว่าจะได้รับ	หน่วย งานที่ รับผิดชอบ
				ปี ๒๕๖๖	ปี ๒๕๖๗	ปี ๒๕๖๘	ปี ๒๕๖๙	ปี ๒๕๗๐			
๓๖๓	โครงการก่อสร้างถนนคอนกรีตเสริมเหล็กซอยสุวรรณผล หมู่ที่ ๑๕	-เพื่อให้ถนนที่ได้มีมาตรฐานการสัญจรไปมาปลอดภัย	-ก่อสร้างถนนคอนกรีตเสริมเหล็กซอยสุวรรณผล หมู่ที่ ๑๕ ขนาดผิวจราจรกว้าง ๔ เมตร ยาว ๑๓๘ เมตร ทน ๐.๑๕ เมตร หรือพื้นที่ คสล.ไม่น้อยกว่า ๕๕๒ ตารางเมตร พร้อมปรับเกลียไหล่ทางหินคลุกสองข้างตามสภาพให้เรียบร้อยพร้อมวางท่อน้ำคสล.นอก.ชั้น๓ ลอดถนน ขนาดท่อ ๐.๔๐x๑.๐๐ จำนวน๑๐ท่อ (๒จุด) พร้อมเสริมงานดิน สูงเฉลี่ย ๐.๒๕เมตร รายละเอียดตามแบบแปลนที่เทศบาลตำบลหนองหงส์กำหนด หรือติดตั้งป้ายประชาสัมพันธ์โครงการจำนวน๑ป้าย			๒๘๖๗,๐๐๐			ได้ถนนมาตรฐาน	-การสัญจรไปมาได้รับความสะดวกปลอดภัย	กองช่าง
๓๖๔	โครงการก่อสร้างถนนหินคลุก ซอยร่วมใจ ๒ หมู่ที่ ๑๕	-เพื่อให้ถนนที่ได้มีมาตรฐานการสัญจรไปมาปลอดภัย	-ก่อสร้างถนนหินคลุก ซอยร่วมใจ๒ หมู่ที่ ๑๕ ขนาดกว้าง ๓ เมตร ยาว ๑,๒๐๐ เมตร หรือปริมาณหินคลุกไม่น้อยกว่า๕๕๐ ลบ.ม.พร้อมปรับเกลีย รายละเอียดตามแบบแปลนที่เทศบาลตำบลหนองหงส์กำหนด			๑๓๕,๐๐๐			ได้ถนนมาตรฐาน	-การสัญจรไปมาได้รับความสะดวกปลอดภัยและรวดเร็ว	กองช่าง
๓๖๕	โครงการซ่อมแซมถนนทางเชื่อมถนนศรีสง่า-โนนแดง ทุกสายในเขตเทศบาล	-เพื่อให้ถนนที่ได้มีมาตรฐานการสัญจรไปมาปลอดภัย	-ซ่อมแซมถนนทางเชื่อมถนนศรีสง่า-โนนแดง ทุกสายในเขตเทศบาล รายละเอียดตามแบบแปลนที่เทศบาลตำบลหนองหงส์กำหนด				๑๐๐,๐๐๐		ได้ถนนมาตรฐาน	-การสัญจรไปมาได้รับความสะดวกปลอดภัย	กองช่าง
๔๐	โครงการปรับปรุงถนนหินคลุกตามแนวลำห้วยในเขตเทศบาล	-เพื่อให้ถนนที่ได้มีมาตรฐานการสัญจรไปมาสะดวกปลอดภัย	-ปรับปรุงถนนหินคลุกตามแนวลำห้วยในเขตเทศบาล รายละเอียดตามแบบแปลนที่เทศบาลตำบลหนองหงส์กำหนด		๕๐๐,๐๐๐				ได้ถนนมาตรฐาน	-การสัญจรไปมาได้รับความสะดวกปลอดภัยและรวดเร็ว	กองช่าง



ที่	โครงการ	วัตถุประสงค์	เป้าหมาย (ผลผลิตของโครงการ)	งบประมาณและที่มา					ตัวชี้วัด KPI	ผลลัพธ์ที่คาดว่าจะได้รับ	หน่วย งานที่ รับผิดชอบ
				ปี ๒๕๖๖	ปี ๒๕๖๗	ปี ๒๕๖๘	ปี ๒๕๖๙	ปี ๒๕๗๐			
๘๑	โครงการปรับปรุงดินบริเวณรอบหนองสระแก้วในส่วนที่เป็นหลุมเป็นบ่อ	-เพื่อให้ถนนที่ได้มีมาตรฐาน การสัญจรไปมาสะดวกปลอดภัย	-ปรับปรุงดิน บริเวณรอบหนองสระแก้ว (ใน部分是เป็นหลุมเป็นบ่อ) รายละเอียดตามแบบแปลนที่เทศบาลตำบลหนองหงส์กำหนด		๓๐๐,๐๐๐				ได้ถนนมาตรฐาน	-การสัญจรไปมาได้รับความสะดวกปลอดภัยและรวดเร็ว	กองช่าง
๘๒	โครงการปรับปรุงถนนหินคลุก สายเชื่อมต่อจากหมู่ ๑๒-๑๕ (ข้างวัดใหม่)	-เพื่อให้ถนนที่ได้มีมาตรฐาน การสัญจรไปมาสะดวกปลอดภัย	-ปรับปรุงถนนหินคลุก สายเชื่อมต่อจากหมู่ ๑๒-๑๕ (ข้างวัดใหม่) รายละเอียดตามแบบแปลนที่เทศบาลตำบลหนองหงส์กำหนด		๓๐๐,๐๐๐				ได้ถนนมาตรฐาน	-การสัญจรไปมาได้รับความสะดวกปลอดภัยและรวดเร็ว	กองช่าง
๘๓	โครงการปรับปรุงโรงฆ่าสัตว์เทศบาล	-เพื่อสุขอนามัยที่ดีของชุมชน	-ปรับปรุงโรงฆ่าสัตว์เทศบาล รายละเอียดตามแบบแปลนที่เทศบาลตำบลหนองหงส์กำหนด					๒๐๐,๐๐๐	เพื่อสุขอนามัยที่ดีของชุมชน	-เพื่อสุขอนามัยที่ดีของชุมชน	กองช่าง
๘๔	โครงการปรับปรุงอาคารศูนย์พัฒนาเด็กเล็กเทศบาล หมู่ที่ ๔	-เพื่อความเป็นระเบียบเป็นสัดส่วน	-ปรับปรุงอาคารศูนย์พัฒนาเด็กเล็กเทศบาล หมู่ที่ ๔ รายละเอียดตามแบบแปลนที่เทศบาลตำบลหนองหงส์กำหนด พร้อมติดตั้งป้ายประชาสัมพันธ์โครงการจำนวน ๒ ป้าย		๕๐๐,๐๐๐				-เพื่อความ เป็นระเบียบ เป็นสัดส่วน	-เพื่อความเป็น ระเบียบเป็น สัดส่วน	กองช่าง
๘๕	โครงการจัดซื้อเครื่องเสียงกลางแจ้งในการประชุม	-เพื่อให้มีความสะดวกในการประชุม ประชาคมต่างๆ	-จัดซื้อเครื่องเสียงกลางแจ้งในการประชุม ประกอบด้วย เพาเวอร์มีก ๓ ตัว ตู้ลำโพง๑๕ นิ้ว ๔ ตัว พร้อมสาย ไมค์ลอย รายละเอียดตามแบบแปลนที่เทศบาลตำบลหนองหงส์กำหนด		๒๐๐,๐๐๐				เพื่อให้ ประชาชนมี ความ สะดวกใน การประชุม	-เพื่อให้ประชาชน มีความสะดวกใน การประชุม	สำนัก ปลัด
๘๖	โครงการปรับปรุงอาคารเก็บพัสดุ ด้านหลังอาคารสำนักงานเทศบาล ตำบลหนองหงส์หมู่ที่ ๖	-เพื่อความเป็น ระเบียบเป็น สัดส่วน และ สะดวกในการ ปฏิบัติงาน	-ปรับปรุงอาคารเก็บพัสดุด้านหลังอาคารสำนักงานเทศบาลตำบลหนองหงส์ หมู่ที่ ๖ ตัวอาคารกว้าง ๑๐ เมตร ยาว ๒๘ พร้อมติดตั้งป้ายประชาสัมพันธ์โครงการจำนวน ๒ ป้ายรายละเอียดตามแบบแปลนที่เทศบาลตำบลหนองหงส์กำหนด		๕๐๐,๐๐๐				-เพื่อความ เป็นระเบียบ เป็นสัดส่วน และสะดวก ใน การ ปฏิบัติงาน	-เพื่อความเป็น ระเบียบเป็น สัดส่วน และ สะดวกใน การ ปฏิบัติงาน	กองช่าง

ที่	โครงการ	วัตถุประสงค์	เป้าหมาย (ผลผลิตของโครงการ)	งบประมาณและที่มา					ตัวชี้วัด KPI	ผลลัพธ์ที่คาดว่าจะได้รับ	หน่วยงานที่รับผิดชอบ
				ปี ๒๕๖๖	ปี ๒๕๖๗	ปี ๒๕๖๘	ปี ๒๕๖๙	ปี ๒๕๗๐			
๘๗	โครงการปรับปรุงต่อเติมอาคารงานเทศบาลตำบลหนองหงส์ หมู่ที่ ๒	-เพื่อความเป็นระเบียบเป็นสัดส่วน และสะดวกในการปฏิบัติงาน	-ปรับปรุงต่อเติมอาคารงานเทศบาลตำบลหนองหงส์ หมู่ที่ ๒ (ห้องประชุมสภา, ห้องนายกเทศมนตรี, ห้องปลัดเทศบาล)พร้อมติดตั้งป้ายประชาสัมพันธ์โครงการจำนวน ๑ ป้าย รายละเอียดตามแบบแปลนที่เทศบาลกำหนด			๕๐๐,๐๐๐			-เพื่อความเป็นระเบียบเป็นสัดส่วนในการปฏิบัติงาน	-เพื่อความเป็นระเบียบเป็นสัดส่วน และสะดวกในการปฏิบัติงาน	กองช่าง
๘๘	โครงการก่อสร้างโดมเอนกประสงค์บริเวณสำนักงานเทศบาล หมู่ที่ ๒	-เพื่อความเป็นระเบียบเป็นสัดส่วน และสะดวกในการปฏิบัติงาน	-ก่อสร้างโดมเอนกประสงค์บริเวณสำนักงานเทศบาล หมู่ที่ ๒ กว้าง ๑๕ เมตร ยาว ๔๐ ม. พร้อมติดตั้งป้ายประชาสัมพันธ์โครงการจำนวน ๒ ป้าย รายละเอียดตามแบบแปลนที่เทศบาลตำบลหนองหงส์กำหนด				๓,๐๐๐,๐๐๐		-เพื่อความเป็นระเบียบเป็นสัดส่วนในการปฏิบัติงาน	-เพื่อความเป็นระเบียบเป็นสัดส่วน และสะดวกในการปฏิบัติงาน	กองช่าง
๘๙	โครงการก่อสร้างรางระบายน้ำรูปตัวยู บริเวณรอบสำนักงานเทศบาล หมู่ที่ ๒	-เพื่อเป็นการระบายน้ำให้ดีขึ้น	-ก่อสร้างรางระบายน้ำรูปตัวยู บริเวณรอบสำนักงานเทศบาล หมู่ที่ ๒ ขนาดปากรางกว้าง ๐.๕๐ เมตร ลึก ๐.๕๐ เมตร ยาว ๓,๐๐๐ เมตร พร้อมติดตั้งป้ายประชาสัมพันธ์โครงการ จำนวน ๒ ป้าย รายละเอียดตามแบบแปลนที่เทศบาลกำหนด	๕๐๐,๐๐๐					ระบายน้ำเสียดีขึ้น	-การระบายน้ำเสียที่สะดวกรวดเร็ว และลดปัญหาน้ำท่วมขัง	กองช่าง



ที่	โครงการ	วัตถุประสงค์	เป้าหมาย (ผลผลิตของโครงการ)	งบประมาณและที่มา					ตัวชี้วัด KPI	ผลลัพธ์ที่คาดว่าจะได้รับ	หน่วยงานที่รับผิดชอบ
				ปี ๒๕๖๖	ปี ๒๕๖๗	ปี ๒๕๖๘	ปี ๒๕๖๙	ปี ๒๕๗๐			
๔๐	ท่อ/วางระบบจ่ายน้ำโครงการก่อสร้างวางระบบน้ำน้ำคสล.รูปตัวยู ซอยหน้าบ้านนางบุญมา-หน้าบ้านนายทองเปลว พลราศรี หมู่ที่ ๑	-เพื่อเป็นการระบายน้ำให้ดีขึ้น	-ก่อสร้างวางระบบน้ำน้ำคสล.รูปตัวยู ซอยหน้าบ้านนางบุญมา-หน้าบ้านนายทองเปลว พลราศรี ขนาดปากกว้าง ๐.๔๐ เมตร ลึก ๐.๕๐ เมตร ยาว ๒๐๐ เมตร หมู่ที่ ๑ รายละเอียดตามแบบแปลนที่เทศบาลตำบลหนองหงส์กำหนด				๔๕๐,๐๐๐		ระบายน้ำเสียดีขึ้น	-การระบายน้ำเสียที่สะดวกรวดเร็วและลดปัญหาน้ำท่วมขัง	กองช่าง
๔๑	โครงการก่อสร้างวางระบบน้ำน้ำคสล.รูปตัวยู ถนนหน้าบ้านนางหญิงเดือน-หน้าบ้านยายบุษผา หมู่ที่ ๑	-เพื่อเป็นการระบายน้ำให้ดีขึ้น	-ก่อสร้างวางระบบน้ำน้ำคสล.รูปตัวยู จากแยกสวนหงส์ ถึงบ้านแม่กุล อมาศย์ หมู่ที่ ๒ ขนาดปากกว้าง ๐.๕๐ เมตร ลึก ๐.๕๐ เมตร ยาว ๒๐๐ เมตร รายละเอียดตามแบบแปลนที่เทศบาลตำบลหนองหงส์กำหนด			๔๕๐,๐๐๐			ระบายน้ำเสียดีขึ้น	-การระบายน้ำเสียที่สะดวกรวดเร็วและลดปัญหาน้ำท่วมขัง	กองช่าง
๔๒	โครงการก่อสร้างท่อระบายน้ำคสล.มอก.ชั้น๓ จากบ้านนายทองใบ-ลำห้วย หมู่ที่ ๒	-เพื่อเป็นการระบายน้ำให้ดีขึ้น	-ก่อสร้างท่อระบายน้ำคสล.มอก.ชั้น๓ จากบ้านนายทองใบ-ลำห้วย หมู่ที่ ๒ ท่อขนาด ๐.๖๐x๑.๐๐ เมตรจำนวน ๑,๓๕๐ ท่อน พร้อมบ่อพักน้ำ คสล. ๑๕๐ บ่อ รายละเอียดตามแบบแปลนที่เทศบาลตำบลหนองหงส์กำหนด		๔,๖๐๐,๐๐๐				ระบายน้ำเสียดีขึ้น	-การระบายน้ำเสียที่สะดวกรวดเร็วและลดปัญหาน้ำท่วมขัง	กองช่าง
๔๓	โครงการก่อสร้างท่อระบายน้ำคสล.ริมหนองจิก (ทิศใต้ ผังบ้านอาจารย์จำลอง) หมู่ที่ ๒	-เพื่อเป็นการระบายน้ำให้ดีขึ้น	-ก่อสร้างท่อระบายน้ำคสล.ริมหนองจิก (ทิศใต้ ผังบ้านอาจารย์จำลอง) หมู่ที่ ๒ รายละเอียดตามแบบแปลนที่เทศบาลตำบลหนองหงส์กำหนด		๕๐๐,๐๐๐				ระบายน้ำเสียดีขึ้น	-การระบายน้ำเสียที่สะดวกรวดเร็วและลดปัญหาน้ำท่วมขัง	กองช่าง

ที่	โครงการ	วัตถุประสงค์	เป้าหมาย (ผลผลิตของโครงการ)	งบประมาณและที่มา					ตัวชี้วัด KPI	ผลลัพธ์ที่คาดว่าจะได้รับ	หน่วยงานที่รับผิดชอบ
				ปี ๒๕๖๖	ปี ๒๕๖๗	ปี ๒๕๖๘	ปี ๒๕๖๙	ปี ๒๕๗๐			
๔๔	โครงการก่อสร้างงานวางท่อระบายน้ำคอนกรีตเสริมเหล็ก มอก.ชั้น๓ ถนนหนองหงส์-หนองย่างหมู หมู่ที่ ๒	-เพื่อเป็นการระบายน้ำให้ดีขึ้น	-ก่อสร้างงานวางท่อระบายน้ำคอนกรีตเสริมเหล็ก มอก.ชั้น๓ ถนนหนองหงส์-หนองย่างหมู หมู่ที่ ๒ ท่อขนาด ๐.๖๐x๑.๐๐ เมตร จำนวน ๙๐ ท่อน พร้อมบ่อพักน้ำ คล.ปิดทับด้วยฝาตะแกรง ๓๐ บ่อ รายละเอียดตามแบบแปลนที่เทศบาลตำบลหนองหงส์กำหนด พร้อมติดตั้งป้ายประชาสัมพันธ์โครงการ จำนวน ๑ ป้าย			๒๘๐,๐๐๐			ระบายน้ำเสียดีขึ้น	-การระบายน้ำเสียที่สะดวกรวดเร็วและลดปัญหาน้ำท่วมขัง	กองช่าง
๔๕	โครงการก่อสร้างงานวางท่อระบายน้ำคล.ถนนร่วมใจ จากตลาดสด-หลังโรงเรียนอนุบาลหนองหงส์ หมู่ที่ ๖	-เพื่อเป็นการระบายน้ำให้ดีขึ้น	-ก่อสร้างงานวางท่อระบายน้ำ คล.ถนนร่วมใจ จากตลาดสด-หลังโรงเรียนอนุบาลหนองหงส์ หมู่ที่ ๖ รายละเอียดตามแบบแปลนที่เทศบาลตำบลหนองหงส์กำหนด พร้อมติดตั้งป้ายประชาสัมพันธ์โครงการ จำนวน ๑ ป้าย	๕๐๐,๐๐๐					ระบายน้ำเสียดีขึ้น	-การระบายน้ำเสียที่สะดวกรวดเร็วและลดปัญหาน้ำท่วมขัง	กองช่าง
๔๖	โครงการก่อสร้างงานวางท่อระบายน้ำคล. ช้างโรงเรียนอนุบาลหนองหงส์ (ฝั่งทิศตะวันออก) หมู่ที่ ๖	-เพื่อเป็นการระบายน้ำให้ดีขึ้น	-ก่อสร้างงานวางท่อระบายน้ำคล. ช้างโรงเรียนอนุบาลหนองหงส์(ฝั่งทิศตะวันออก) หมู่ที่ ๖ รายละเอียดตามแบบแปลนที่เทศบาลตำบลหนองหงส์กำหนด พร้อมติดตั้งป้ายประชาสัมพันธ์โครงการ จำนวน ๑ ป้าย		๕๐๐,๐๐๐				ระบายน้ำเสียดีขึ้น	-การระบายน้ำเสียที่สะดวกรวดเร็วและลดปัญหาน้ำท่วมขัง	กองช่าง
๔๗	โครงการก่อสร้างงานวางท่อระบายน้ำระบายน้ำคล.มอก.ชั้น ๓ ซอยแจ้งมภา หมู่ที่ ๖	-เพื่อเป็นการระบายน้ำให้ดีขึ้น	-ก่อสร้างท่อระบายน้ำคล.มอก.ชั้น ๓ ซอยแจ้งมภา หมู่ที่ ๖ ท่อขนาด ๐.๖๐x๑.๐๐ เมตรจำนวน ๒๒๕ ท่อน พร้อมบ่อพักน้ำคล. ๒๕ บ่อ รายละเอียดตามแบบแปลนที่เทศบาลตำบลหนองหงส์กำหนด	๗๐๐,๐๐๐					ระบายน้ำเสียดีขึ้น	-การระบายน้ำเสียที่สะดวกรวดเร็วและลดปัญหาน้ำท่วมขัง	กองช่าง



ที่	โครงการ	วัตถุประสงค์	เป้าหมาย (ผลผลิตของโครงการ)	งบประมาณและที่มา					ตัวชี้วัด KPI	ผลลัพธ์ที่คาดว่าจะได้รับ	หน่วยงานที่รับผิดชอบ	
				ปี ๒๕๖๖	ปี ๒๕๖๗	ปี ๒๕๖๘	ปี ๒๕๖๙	ปี ๒๕๗๐				
๙๘	โครงการก่อสร้างท่อระบายน้ำคสล. มอก. ชั้น ๓ ซอย ประชากร่วมใจ (หน้าบ้านนางมะลิ) หมู่ที่ ๖	-เพื่อเป็นการระบายน้ำให้ดีขึ้น	-ก่อสร้างท่อระบายน้ำคสล. มอก. ชั้น ๓ ซอย ประชากร่วมใจ (หน้าบ้านนางมะลิ) หมู่ที่ ๖ ท่อขนาด ๐.๖๐x๑.๐๐ เมตรจำนวน ๒๒๕ ท่อน พร้อมบ่อพักน้ำคสล. ๒๕ บ่อ รายละเอียดตามแบบแปลนที่เทศบาลตำบลหนองหงส์กำหนด		๗๐๐,๐๐๐					ระบายน้ำเสียดีขึ้น	-การระบายน้ำเสียดี สะดวกรวดเร็ว และลดปัญหาน้ำท่วมขัง	กองช่าง
๙๙	โครงการก่อสร้างท่อระบายน้ำคอนกรีตเสริมเหล็ก ถนนแจ่มนภา (บ้านนางภาดา-แยกโรงน้ำประชารัฐ) หมู่ที่ ๖	-เพื่อเป็นการระบายน้ำให้ดีขึ้น	-ก่อสร้างท่อระบายน้ำคสล. มอก. ชั้น ๓ ถนนแจ่มนภา (บ้านนางภาดา-แยกโรงน้ำประชารัฐ) หมู่ที่ ๖ ท่อขนาด ๐.๖๐x๑.๐๐ เมตรจำนวน ๒๒๕ ท่อน พร้อมบ่อพักน้ำคสล. ๒๕ บ่อ รายละเอียดตามแบบแปลนที่เทศบาลตำบลหนองหงส์กำหนด	๗๐๐,๐๐๐						ระบายน้ำเสียดีขึ้น	-การระบายน้ำเสียดี สะดวกรวดเร็ว และลดปัญหาน้ำท่วมขัง	กองช่าง
๑๐๐	โครงการขุดลอกร่องระบายน้ำ ถนนร่วมใจ จากตลาดสด-หลังโรงเรียนอนุบาลหนองหงส์ หมู่ที่ ๖	-เพื่อเป็นการระบายน้ำให้ดีขึ้น	-ขุดลอกร่องระบายน้ำ ถนนร่วมใจ จากตลาดสด-หลังโรงเรียนอนุบาลหนองหงส์ หมู่ที่ ๖ รายละเอียดตามแบบแปลนที่เทศบาลตำบลหนองหงส์กำหนด		๓๐๐,๐๐๐					ระบายน้ำเสียดีขึ้น	-การระบายน้ำเสียดี สะดวกรวดเร็ว และลดปัญหาน้ำท่วมขัง	กองช่าง
๑๐๑	โครงการก่อสร้างรางระบายน้ำคสล. มอก. ชั้น ๓ ถนนเทศบาล๑ (หน้า สนง. ประปา) หมู่ที่ ๖,๑๕	-เพื่อเป็นการระบายน้ำให้ดีขึ้น	-ก่อสร้างรางระบายน้ำคสล. มอก. ชั้น ๓ ถนนเทศบาล๑ (หน้า สนง. ประปา) หมู่ที่ ๖,๑๕ รายละเอียดตามแบบแปลนที่เทศบาลตำบลหนองหงส์กำหนด พร้อมติดตั้งป้ายประชาสัมพันธ์โครงการจำนวน ๑ ป้าย	๔๐๐,๐๐๐						ระบายน้ำเสียดีขึ้น	-การระบายน้ำเสียดี สะดวกรวดเร็ว และลดปัญหาน้ำท่วมขัง	กองช่าง

ที่	โครงการ	วัตถุประสงค์	เป้าหมาย (ผลผลิตของโครงการ)	งบประมาณและที่มา					ตัวชี้วัด KPI	ผลลัพธ์ที่คาดว่าจะได้รับ	หน่วยงานที่รับผิดชอบ
				ปี ๒๕๖๖	ปี ๒๕๖๗	ปี ๒๕๖๘	ปี ๒๕๖๙	ปี ๒๕๗๐			
๑๑๓	โครงการก่อสร้างท่อระบายน้ำคสล. มอก. ชั้น ๓ บริเวณหนองสระแก้ว หมู่ที่ ๘	-เพื่อเป็นการระบายน้ำให้ดีขึ้น	-ก่อสร้างท่อระบายน้ำคสล. มอก. ชั้น ๓ บริเวณหนองสระแก้ว หมู่ที่ ๘ จุด (จุดที่ ๑) ขนาด ๐.๖๐x๑.๐๐ เมตร จำนวน ๑๖ ท่อน พร้อมบ่อพักน้ำคสล. ๑ บ่อ พร้อมกำแพงปากท่อกันดินฝั่ง (จุดที่ ๒) ขนาด ๐.๘๐x๑.๐๐ เมตร จำนวน ๗ ท่อน พร้อมกำแพงปากท่อกันดินฝั่ง (จุดที่ ๓) ขนาด ๑.๐๐x๑.๐๐ เมตร จำนวน ๑๔ ท่อน พร้อมกำแพงปากท่อกันดินฝั่ง พร้อมติดตั้งป้ายประชาสัมพันธ์โครงการจำนวน ๒ ป้าย รายละเอียดตามแบบแปลนที่เทศบาลกำหนด			๕๐๐,๐๐๐			ระบายน้ำเสียดีขึ้น	-การระบายน้ำเสียที่สะดวกรวดเร็วและลดปัญหาน้ำท่วมขัง	กองช่าง
๑๑๔	โครงการก่อสร้างรางวี บริเวณหนองสระแก้ว หมู่ที่ ๘	-เพื่อเป็นการระบายน้ำให้ดีขึ้น	-ก่อสร้างรางวี บริเวณหนองสระแก้ว หมู่ที่ ๘ ขนาดปากรางกว้าง ๔ เมตร ยาว ๕๐๐ เมตร ลึก ๑.๘๐ เมตร รายละเอียดตามแบบแปลนที่เทศบาลตำบลหนองหงส์กำหนด	๒,๑๐๐,๐๐๐					ระบายน้ำเสียดีขึ้น	-การระบายน้ำเสียที่สะดวกรวดเร็วและลดปัญหาน้ำท่วมขัง	กองช่าง
๑๑๕	โครงการก่อสร้างงานวางท่อระบายน้ำระบายน้ำคอนกรีตเสริมเหล็กมอก. ชั้น ๓ ขนาด ๐.๖๐x๑.๐๐ เมตร จำนวน ๕๐ ท่อน พร้อมบ่อพักน้ำคสล. ๑๐ บ่อ ถนนแฉ่ม นภา-ถนนหนองหงส์-โพนจาน หมู่ที่ ๘ / ๑๒ รายละเอียดตามแบบแปลนที่เทศบาลตำบลหนองหงส์กำหนด	-เพื่อเป็นการระบายน้ำให้ดีขึ้น	-ก่อสร้างงานวางท่อระบายน้ำระบายน้ำคอนกรีตเสริมเหล็กมอก. ชั้น ๓ ขนาด ๐.๖๐x๑.๐๐ เมตร จำนวน ๕๐ ท่อน พร้อมบ่อพักน้ำคสล. ๑๐ บ่อ ถนนแฉ่ม นภา-ถนนหนองหงส์-โพนจาน หมู่ที่ ๘ / ๑๒ รายละเอียดตามแบบแปลนที่เทศบาลตำบลหนองหงส์กำหนด		๒๕๐,๐๐๐				ระบายน้ำเสียดีขึ้น	-การระบายน้ำเสียที่สะดวกรวดเร็วและลดปัญหาน้ำท่วมขัง	กองช่าง



ที่	โครงการ	วัตถุประสงค์	เป้าหมาย (ผลผลิตของโครงการ)	งบประมาณและที่มา					ตัวชี้วัด KPI	ผลลัพธ์ที่คาดว่าจะได้รับ	หน่วยงานที่รับผิดชอบ	
				ปี ๒๕๖๖	ปี ๒๕๖๗	ปี ๒๕๖๘	ปี ๒๕๖๙	ปี ๒๕๗๐				
๑๓๖	โครงการก่อสร้างท่อระบายน้ำคสล. มอก. ชั้น ๓ ถนน พหลราชบุรี(ฝั่งตรงข้ามศูนย์เด็กฯ) หมู่ที่ ๙	-เพื่อเป็นการระบายน้ำให้ดีขึ้น	-ก่อสร้างท่อระบายน้ำคสล. มอก. ชั้น ๓ ถนน พหลราชบุรี(ฝั่งตรงข้ามศูนย์เด็กฯ) หมู่ที่ ๙ ขนาด ๐.๖๐x๑.๐๐ เมตรจำนวน ๑๘๐ ท่อน พร้อมบ่อพักน้ำคสล. ๒๐ บ่อ รายละเอียดตามแบบแปลนที่เทศบาลตำบลหนองหงส์กำหนด	๕๖๐,๐๐๐						ระบายน้ำเสียดีขึ้น	-การระบายน้ำเสียดี สะทວរรวดเร็ว และลดปัญหา น้ำท่วมขัง	กองช่าง
๑๓๗	โครงการก่อสร้างงานวางท่อระบายน้ำคสล. มอก. ชั้น ๓ ฝั่งลำห้วยปอพาน หมู่ที่ ๑๐	-เพื่อเป็นการระบายน้ำให้ดีขึ้น	-ก่อสร้างงานวางท่อระบายน้ำคสล. มอก. ชั้น ๓ ฝั่งลำห้วยปอพาน หมู่ที่ ๑๐ ขนาด ๐.๖๐x๑.๐๐ เมตรจำนวน ๒๕ ท่อน รายละเอียดตามแบบแปลนที่เทศบาลตำบลหนองหงส์กำหนด		๑๐๐,๐๐๐					ระบายน้ำเสียดีขึ้น	-การระบายน้ำเสียดี สะทວរรวดเร็ว และลดปัญหา น้ำท่วมขัง	กองช่าง
๑๓๘	โครงการก่อสร้างวางระบายน้ำคสล. มอก. ชั้น ๓ พร้อมเทคอนกรีตขยายแนวถนน ซอยบ้านแม่ถวิล-บ้านแม่บุญธรรม หมู่ที่ ๑๐	-เพื่อเป็นการระบายน้ำให้ดีขึ้น	-ก่อสร้างวางระบายน้ำคอนกรีตเสริมเหล็ก มอก. ชั้น ๓ ขนาด ๐.๖๐x๑.๐๐ เมตร จำนวน ๒๗๐ ท่อน พร้อมบ่อพักน้ำ คสล. ๓๐ บ่อ พร้อมเทคอนกรีตขยายแนวถนน ขนาดกว้าง ๓ เมตร ยาว ๓๐๐ เมตร หนา ๐.๓๕ เมตร ซอยบ้านแม่ถวิล-บ้านแม่บุญธรรม หมู่ที่ ๑๐ รายละเอียดตามแบบแปลนที่เทศบาลตำบลหนองหงส์กำหนด				๓,๐๐๐,๐๐๐			ระบายน้ำเสียดีขึ้น	-การระบายน้ำเสียดี สะทວរรวดเร็ว และลดปัญหา น้ำท่วมขัง	กองช่าง
๑๓๙	โครงการก่อสร้างท่อระบายน้ำคสล. มอก. ชั้น ๓ ถนนริมหนองสระแก้ว ฝั่งทิศใต้(บ้านพ้อหล่อ-บ้านพ้อสว่าง) หมู่ที่ ๑๐	-เพื่อเป็นการระบายน้ำให้ดีขึ้น	-ก่อสร้างท่อระบายน้ำ คสล. มอก. ชั้น ๓ ถนนบ้านพ้อหล่อ-บ้านพ้อสว่าง หมู่ที่ ๑๐ ขนาด ๐.๖๐x๑.๐๐ เมตร จำนวน ๒๒๕ ท่อน พร้อมบ่อพักน้ำ คสล. ๒๕ บ่อ รายละเอียดตามแบบแปลนที่เทศบาลตำบลหนองหงส์กำหนด					๗๐๐,๐๐๐		ระบายน้ำเสียดีขึ้น	-การระบายน้ำเสียดี สะทວរรวดเร็ว และลดปัญหา น้ำท่วมขัง	กองช่าง

ที่	โครงการ	วัตถุประสงค์	เป้าหมาย (ผลผลิตของโครงการ)	งบประมาณและที่มา					ตัวชี้วัด KPI	ผลลัพธ์ที่คาดว่าจะได้รับ	หน่วยงานที่รับผิดชอบ
				ปี ๒๕๖๖	ปี ๒๕๖๗	ปี ๒๕๖๘	ปี ๒๕๖๙	ปี ๒๕๗๐			
๑๒๐	โครงการก่อสร้างงานวางท่อระบายน้ำคลอง.มอก.ชั้น๓ ถนนศรีสง่า-โนนแดง หมู่ที่ ๑๒	-เพื่อเป็นการระบายน้ำให้ดีขึ้น	-ก่อสร้างงานวางท่อระบายน้ำคลอง.มอก.ชั้น๓ ถนนศรีสง่า-โนนแดง หมู่ที่ ๑๒ ขนาด ๐.๘๐x๓.๐๐ เมตร จำนวน ๕๕๐ ท่อน พร้อมบ่อพักน้ำจำนวน ๖๐ บ่อ พร้อมติดตั้งป้ายประชาสัมพันธ์โครงการจำนวน ๒ ป้าย รายละเอียดตามแบบแปลนที่เทศบาลตำบลหนองหงส์กำหนด				๒,๐๐๐,๐๐๐		ระบายน้ำเสียดีขึ้น	-การระบายน้ำเสียดี สะดวก รวดเร็ว และลดปัญหาน้ำท่วมขัง	กองช่าง
๑๒๑	โครงการก่อสร้างงานวางท่อระบายน้ำ คลอง.มอก.ชั้น ๓ ถนนศรีสง่า-โนนแดง หมู่ที่ ๑๒	-เพื่อเป็นการระบายน้ำให้ดีขึ้น	-ก่อสร้างงานวางท่อระบายน้ำคลอง.มอก.ชั้น ๓ ถนนศรีสง่า-โนนแดง หมู่ที่ ๑๒ ขนาด ๐.๖๐x๓.๐๐ เมตร จำนวน ๑๕๘ ท่อน พร้อมบ่อพักน้ำจำนวน ๑๗ บ่อ พร้อมติดตั้งป้ายประชาสัมพันธ์โครงการจำนวน ๒ ป้าย รายละเอียดตามแบบแปลนที่เทศบาลตำบลหนองหงส์กำหนด				๕๐๐,๐๐๐		ระบายน้ำเสียดีขึ้น	-การระบายน้ำเสียดี สะดวก รวดเร็ว และลดปัญหาน้ำท่วมขัง	กองช่าง
๑๒๒	โครงการก่อสร้างท่อระบายน้ำคอนกรีตเสริมเหล็ก ถนนหนองหงส์-โพนจาน (ฝั่งบ้านผู้ใหญ่สุพจน์) หมู่ที่ ๑๒	-เพื่อเป็นการระบายน้ำให้ดีขึ้น	-ก่อสร้างท่อระบายน้ำ คลอง.มอก.ชั้น ๓ ถนนหนองหงส์-โพนจาน (ฝั่งบ้านผู้ใหญ่สุพจน์) ขนาด ๐.๖๐x๓.๐๐ เมตร จำนวน ๒๗๐ ท่อน พร้อมบ่อพักน้ำคลอง.๓๐ หมู่ที่๑๒ รายละเอียดตามแบบแปลนที่เทศบาลตำบลหนองหงส์กำหนด		๘๕๐,๐๐๐				ระบายน้ำเสียดีขึ้น	-การระบายน้ำเสียดี สะดวก รวดเร็ว และลดปัญหาน้ำท่วมขัง	กองช่าง
๑๒๓	โครงการก่อสร้างวางระบายน้ำคลอง.มอก. ชั้น ๓ ถนนหน้าบ้านนายพรหอมลำควน หมู่ที่ ๑๒	-เพื่อเป็นการระบายน้ำให้ดีขึ้น	-ก่อสร้างวางระบายน้ำ คลอง.มอก. ชั้น ๓ ขนาดกว้าง ๐.๕๐ เมตร ลึก ๐.๕๐ เมตรยาว ๒๐๐ เมตร ถนนหน้าบ้านนายพรหอมลำควน หมู่ที่ ๑๒ รายละเอียดตามแบบแปลนที่เทศบาลตำบลหนองหงส์กำหนด			๓๕๐,๐๐๐			ระบายน้ำเสียดีขึ้น	-การระบายน้ำเสียดี สะดวก รวดเร็ว และลดปัญหาน้ำท่วมขัง	กองช่าง



ที่	โครงการ	วัตถุประสงค์	เป้าหมาย (ผลผลิตของโครงการ)	งบประมาณและที่มา					ตัวชี้วัด KPI	ผลลัพธ์ที่คาดว่าจะได้รับ	หน่วยงานที่รับผิดชอบ
				ปี ๒๕๖๖	ปี ๒๕๖๗	ปี ๒๕๖๘	ปี ๒๕๖๙	ปี ๒๕๗๐			
๑๒๔	โครงการก่อสร้างท่อระบายน้ำคสล. มอก.ชั้น ๓ ถนนสิบสองสิงหา หมู่ที่ ๑๒	-เพื่อเป็นการระบายน้ำให้ดีขึ้น	-ก่อสร้างท่อระบายน้ำ คสล.มอก.ชั้น ๓ ถนนสิบสองสิงหา หมู่ที่ ๑๒ ขนาดท่อ ๐.๔๐ x๑.๐๐ เมตร จำนวน ๘๐ ท่อน พร้อมบ่อพัก คสล.ปิดทับด้วยฝาตะแกรงเหล็ก จำนวน ๘ บ่อ รายละเอียดตามแบบแปลนที่เทศบาลตำบลหนองหงส์กำหนด พร้อมติดตั้งป้ายประชาสัมพันธ์โครงการจำนวน ๑ ป้าย				๒๓๐,๐๐๐		ระบายน้ำเสียดีขึ้น	-การระบายน้ำเสียที่สะดวกรวดเร็วและลดปัญหาน้ำท่วมขัง	กองช่าง
๑๒๕	โครงการก่อสร้างรางระบายน้ำคอนกรีตเสริมเหล็ก ถนนหน้าบ้านยายชู โห้ศรี-หน้าวัดใหม่ หมู่ที่ ๑๒	-เพื่อเป็นการระบายน้ำให้ดีขึ้น	-ก่อสร้างรางระบายน้ำคอนกรีตเสริมเหล็ก ถนนหน้าบ้านยายชู โห้ศรี-หน้าวัดใหม่ หมู่ที่ ๑๒ รายละเอียดตามแบบแปลนที่เทศบาลตำบลหนองหงส์กำหนด			๓๐๐,๐๐๐			ระบายน้ำเสียดีขึ้น	-การระบายน้ำเสียที่สะดวกรวดเร็วและลดปัญหาน้ำท่วมขัง	กองช่าง
๑๒๖	โครงการก่อสร้างท่อระบายน้ำคสล. มอก.ชั้น ๓ ถนนเทศบาล ๕ หมู่ที่ ๑๒	-เพื่อเป็นการระบายน้ำให้ดีขึ้น	-ก่อสร้างท่อระบายน้ำคสล.มอก.ชั้น๓ ถนนเทศบาล๕ หมู่ที่ ๑๒ ขนาด ๐.๔๐x๑.๐๐ เมตรจำนวน ๑๗๓ ท่อน พร้อมบ่อพักน้ำคสล. ปิดทับด้วยฝาตะแกรงเหล็ก จำนวน ๑๔ บ่อ รายละเอียดตามแบบแปลนที่เทศบาลตำบลหนองหงส์กำหนด พร้อมติดตั้งป้ายโครงการจำนวน ๑ ป้าย		๕๐๐,๐๐๐				ระบายน้ำเสียดีขึ้น	-การระบายน้ำเสียที่สะดวกรวดเร็วและลดปัญหาน้ำท่วมขัง	กองช่าง
๑๒๗	โครงการก่อสร้างทำอุโมงค์น้ำ ข้างโรงสี หมู่ที่ ๑๓	-เพื่อเป็นการระบายน้ำให้ดีขึ้น	-ก่อสร้างทำอุโมงค์น้ำ ข้างโรงสี หมู่ที่ ๑๓ รายละเอียดตามแบบแปลนที่เทศบาลตำบลหนองหงส์กำหนด					๒๐๐,๐๐๐	ระบายน้ำเสียดีขึ้น	-การระบายน้ำเสียที่ขึ้นลดปัญหาน้ำท่วมขัง	กองช่าง

ที่	โครงการ	วัตถุประสงค์	เป้าหมาย (ผลผลิตของโครงการ)	งบประมาณและที่มา					ตัวชี้วัด KPI	ผลลัพธ์ที่คาดว่าจะได้รับ	หน่วยงานที่รับผิดชอบ
				ปี ๒๕๖๖	ปี ๒๕๖๗	ปี ๒๕๖๘	ปี ๒๕๖๙	ปี ๒๕๗๐			
๑๒๘	โครงการก่อสร้างท่อระบายน้ำ(ท่อลอด) หลังโรงเรียน ชั่ว หมู่ที่ ๑๓	-เพื่อเป็นการระบายน้ำให้ดีขึ้น	-ก่อสร้างท่อระบายน้ำ(ท่อลอด) หลังโรงเรียน ชั่ว หมู่ที่ ๑๓ ขนาด ๐.๖๐x๓.๐๐ เมตร จำนวน ๓๐ ท่อน รายละเอียดตามแบบแปลนที่เทศบาลตำบลหนองหงส์กำหนด	๑๐๐,๐๐๐					ระบายน้ำเสียดีขึ้น	-การระบายน้ำเสียดีขึ้นลดปัญหาน้ำท่วมขัง	กองช่าง
๑๒๙	โครงการก่อสร้างท่อระบายน้ำ(ท่อลอด) ถนนบ้านผู้ช่วยชลาลัย หมู่ที่ ๑๓	-เพื่อเป็นการระบายน้ำให้ดีขึ้น	-ก่อสร้างท่อระบายน้ำ(ท่อลอด) ถนนบ้านผู้ช่วยชลาลัย หมู่ที่ ๑๓ ขนาด ๐.๖๐x๓.๐๐ เมตรจำนวน ๒๕ ท่อน รายละเอียดตามแบบแปลนที่เทศบาลตำบลหนองหงส์กำหนด		๘๐,๐๐๐				ระบายน้ำเสียดีขึ้น	-การระบายน้ำเสียดีขึ้นลดปัญหาน้ำท่วมขัง	กองช่าง
๑๓๐	โครงการก่อสร้างรางระบายน้ำคอนกรีตเสริมเหล็กพร้อมซอยแฉ่งสนิท ๒ หมู่ที่ ๑๔	-เพื่อเป็นการระบายน้ำให้ดีขึ้น	-ก่อสร้างรางระบายน้ำคอนกรีตเสริมเหล็กพร้อมซอยแฉ่งสนิท ๒ หมู่ที่ ๑๔ ขนาดกว้าง ๐.๓๐ เมตร ลึก ๐.๕๐ เมตร ยาว ๒๐๐ เมตรรายละเอียดตามแบบแปลนที่เทศบาลตำบลหนองหงส์กำหนด			๕๐๐,๐๐๐			ระบายน้ำเสียดีขึ้น	-การระบายน้ำเสียดีสะดวกรวดเร็วและลดปัญหาน้ำท่วมขัง	กองช่าง
๑๓๑	โครงการก่อสร้างรางระบายน้ำคอนกรีตเสริมเหล็ก ถนนหน้า สสอ. หมู่ที่ ๑๔	-เพื่อเป็นการระบายน้ำให้ดีขึ้น	-ก่อสร้างรางระบายน้ำคอนกรีตเสริมเหล็ก ถนนหน้า สสอ. หมู่ที่ ๑๔ ขนาดกว้าง ๐.๓๐ เมตร ลึก ๐.๕๐ เมตร ยาว ๒๐๐ เมตร รายละเอียดตามแบบแปลนที่เทศบาลตำบลหนองหงส์กำหนด			๕๐๐,๐๐๐			ระบายน้ำเสียดีขึ้น	-การระบายน้ำเสียดีสะดวกรวดเร็วและลดปัญหาน้ำท่วมขัง	กองช่าง
๑๓๒	โครงการเปลี่ยนฝาท่อบ่อพัก จากแยกประถมศึกษาเก่า-สถานีตำรวจเก่า หมู่ที่ ๑๔	-เพื่อเป็นการระบายน้ำให้ดีขึ้น	-เปลี่ยนฝาท่อบ่อพัก จากแยกประถมศึกษาเก่า-สถานีตำรวจเก่า หมู่ที่ ๑๔ จำนวน ๓๐ บ่อรายละเอียดตามแบบแปลนที่เทศบาลตำบลหนองหงส์กำหนด	๑๐๐,๐๐๐					ระบายน้ำเสียดีขึ้น	-การระบายน้ำเสียดีสะดวกรวดเร็วและลดปัญหาน้ำท่วมขัง	กองช่าง



ที่	โครงการ	วัตถุประสงค์	เป้าหมาย (ผลผลิตของโครงการ)	งบประมาณและที่มา					ตัวชี้วัด KPI	ผลลัพธ์ที่คาดว่าจะได้รับ	หน่วย งานที่ รับผิดชอบ
				ปี ๒๕๖๖	ปี ๒๕๖๗	ปี ๒๕๖๘	ปี ๒๕๖๙	ปี ๒๕๗๐			
๑๓๓	โครงการก่อสร้างวาง ระบายน้ำรูปตัวยู ขอบ สันตติสุขหมู่ที่ ๑๔	-เพื่อเป็นการ ระบายน้ำให้ดีขึ้น	-ก่อสร้างวางระบายน้ำรูปตัวยู ขอบสันตติ สุขหมู่ที่ ๑๔ ขนาดกว้าง ๐.๕๐ เมตร ลึก ๐.๕๐ เมตร ยาว ๓๐๐ เมตร รายละเอียดตามแบบแปลนที่เทศบาล ตำบลหนองหงส์กำหนด	๓,๐๐๐,๐๐๐					ระบายน้ำ เสียดีขึ้น	-การระบายน้ำเสีย ที่สะดวกรวดเร็ว และลดปัญหาน้ำ ท่วมขัง	กองช่าง
๑๓๔	โครงการก่อสร้างวาง ระบายน้ำคอนกรีต เสริม เหล็กขอยข้าง สำนักงานสาธารณสุข (ตรงข้ามบ้านอาจารย์ มาโนช) ถึงฝั่งหนอง คลอง หมู่ที่ ๑๔	-เพื่อเป็นการ ระบายน้ำให้ดีขึ้น	-ก่อสร้างวางระบายน้ำคอนกรีตเสริม เหล็กขอยข้างสำนักงานสาธารณสุข(ตรง ข้ามบ้านอาจารย์มาโนช) ถึงฝั่งหนอง คลอง หมู่ที่ ๑๔ รายละเอียดตามแบบ แปลนที่เทศบาลตำบลหนองหงส์กำหนด		๕๐๐,๐๐๐				ระบายน้ำ เสียดีขึ้น	-การระบายน้ำเสีย ที่สะดวกรวดเร็ว และลดปัญหาน้ำ ท่วมขัง	กองช่าง
๑๓๕	โครงการก่อสร้างวาง ระบายน้ำคอนกรีต เสริม เหล็กขอยหน้า บ้านนางอุดม บุญเย็น หมู่ที่ ๑๔	-เพื่อเป็นการ ระบายน้ำให้ดีขึ้น	-ก่อสร้างวางระบายน้ำคอนกรีตเสริม เหล็กขอยหน้าบ้านนางอุดม บุญเย็น หมู่ ที่ ๑๔รายละเอียดตามแบบแปลนที่ เทศบาลตำบลหนองหงส์กำหนด			๓๐๐,๐๐๐			ระบายน้ำ เสียดีขึ้น	-การระบายน้ำเสีย ที่สะดวกรวดเร็ว และลดปัญหาน้ำ ท่วมขัง	กองช่าง
๑๓๖	โครงการก่อสร้างท่อ ระบายน้ำคอนกรีต เสริมเหล็ก เชื่อมหมู่ที่ ๖,๑๕ (ผ่านโรงเรียน อนุบาล)	-เพื่อเป็นการ ระบายน้ำให้ดีขึ้น	-ก่อสร้างท่อระบายน้ำคอนกรีตเสริม เหล็ก เชื่อมหมู่ที่ ๖,๑๕ (ผ่านโรงเรียน อนุบาลหนองหงส์) รายละเอียดตาม แบบแปลนที่เทศบาลตำบลหนองหงส์ กำหนด					๕๐๐,๐๐๐	ระบายน้ำ เสียดีขึ้น	-การระบายน้ำเสีย ที่สะดวกรวดเร็ว และลดปัญหาน้ำ ท่วมขัง	กองช่าง

ที่	โครงการ	วัตถุประสงค์	เป้าหมาย (ผลผลิตของโครงการ)	งบประมาณและที่มา					ตัวชี้วัด KPI	ผลลัพธ์ที่คาดว่าจะได้รับ	หน่วยงานที่รับผิดชอบ	
				ปี ๒๕๖๖	ปี ๒๕๖๗	ปี ๒๕๖๘	ปี ๒๕๖๙	ปี ๒๕๗๐				
๑๓๗	โครงการก่อสร้างท่อระบายน้ำคอนกรีตเสริมเหล็ก ถนนรอบนอก(ข้างบ้านนางหนูเจนทั้งสองฝั่ง) หมู่ที่ ๑๕	-เพื่อเป็นการระบายน้ำให้ดีขึ้น	-ก่อสร้างท่อระบายน้ำ คสล.มอก.ชั้น ๓ ถนนรอบนอก (ข้างบ้านนางหนูเจนทั้งสองฝั่ง หมู่ที่ ๑๕ ขนาด ๐.๖๐x๑.๐๐ เมตร จำนวน ๕๔๐ ท่อนพร้อมบ่อพัก จำนวน ๖๐ บ่อ รายละเอียดตามแบบแปลนที่เทศบาลตำบลหนองหงส์กำหนด			๑,๒๕๐,๐๐๐				ระบายน้ำเสียดีขึ้น	-การระบายน้ำเสียดี สะดวก รวดเร็ว และลดปัญหาน้ำท่วมขัง	กองช่าง
๑๓๘	โครงการก่อสร้างท่อระบายน้ำคอนกรีตเสริมเหล็ก ซอยพิชัย หมู่ที่ ๑๕	-เพื่อเป็นการระบายน้ำให้ดีขึ้น	-โครงการก่อสร้างท่อระบายน้ำคอนกรีตเสริมเหล็ก ซอยพิชัย หมู่ที่ ๑๕ ขนาด ๐.๕๐x๑.๐๐ เมตร จำนวน ๘๖ ท่อน พร้อมบ่อพัก คสล.ปิดทับด้วยฝาตะแกรงเหล็ก จำนวน ๔ บ่อ รายละเอียดตามแบบแปลนที่เทศบาลตำบลหนองหงส์กำหนด พร้อมติดตั้งป้ายประชาสัมพันธ์โครงการจำนวน ๑ ป้าย				๒๕๐,๐๐๐			ระบายน้ำเสียดีขึ้น	-การระบายน้ำเสียดี สะดวก รวดเร็ว และลดปัญหาน้ำท่วมขัง	กองช่าง
๑๓๙	โครงการก่อสร้างท่อระบายน้ำคอนกรีตเสริมเหล็ก ซอยทองกุ หมู่ที่ ๑๕	-เพื่อเป็นการระบายน้ำให้ดีขึ้น	-ก่อสร้างท่อระบายน้ำคอนกรีตเสริมเหล็ก ซอยทองกุ หมู่ที่ ๑๕ รายละเอียดตามแบบแปลนที่เทศบาลตำบลหนองหงส์กำหนด พร้อมติดตั้งป้ายประชาสัมพันธ์โครงการจำนวน ๑ ป้าย					๒๕๐,๐๐๐		ระบายน้ำเสียดีขึ้น	-การระบายน้ำเสียดี สะดวก รวดเร็ว และลดปัญหาน้ำท่วมขัง	กองช่าง



ที่	โครงการ	วัตถุประสงค์	เป้าหมาย (ผลผลิตของโครงการ)	งบประมาณและที่มา					ตัวชี้วัด KPI	ผลลัพธ์ที่คาดว่าจะได้รับ	หน่วยงานที่รับผิดชอบ
				ปี ๒๕๖๖	ปี ๒๕๖๗	ปี ๒๕๖๘	ปี ๒๕๖๙	ปี ๒๕๗๐			
๓๔๐	โครงการก่อสร้างท่อระบายน้ำคสล. มอก. ชั้น ๓ ถนนสายรอบเมือง หมู่ที่ ๓๕	-เพื่อเป็นการระบายน้ำให้ดีขึ้น	-ก่อสร้างท่อระบายน้ำคสล. มอก. ชั้น ๓ ถนนสายรอบเมือง หมู่ที่ ๓๕ จำนวน ๒ ช่วง (ช่วงที่ ๑) ขนาดท่อ ๐.๔๐x๑.๐๐ เมตร จำนวน ๗๒ ท่อน พร้อมบ่อพัก คสล. ปิดทับด้วยผาตะแกรงเหล็ก จำนวน ๘ บ่อ (ช่วงที่ ๒) ขนาดท่อ ๐.๔๐x๑.๐๐ เมตร จำนวน ๒๒ ท่อน พร้อมบ่อพักคสล. ปิดทับด้วยผาตะแกรงเหล็ก จำนวน ๘ บ่อ รายละเอียดตามแบบแปลนที่เทศบาลตำบลหนองหงส์ กำหนด พร้อมติดตั้งป้ายประชาสัมพันธ์โครงการ จำนวน ๓ ป้าย					๕๐๐,๐๐๐	ระบายน้ำเสียดีขึ้น	-การระบายน้ำเสียที่สะดวกรวดเร็วและลดปัญหาน้ำท่วมขัง	กองช่าง
๓๔๑	โครงการก่อสร้างท่อระบายน้ำคสล. มอก. ชั้น ๓ ถนนเทศบาล ๑ หมู่ที่ ๓๕	-เพื่อเป็นการระบายน้ำให้ดีขึ้น	-ก่อสร้างท่อระบายน้ำคสล. มอก. ชั้น ๓ ถนนเทศบาล ๑ หมู่ที่ ๓๕ ขนาดท่อ ๐.๖๐x๑.๐๐ เมตร ความยาวรวมไม่น้อยกว่า ๔๕๐ เมตร รายละเอียดตามแบบแปลนที่เทศบาลตำบลหนองหงส์กำหนด				๗๐๐,๐๐๐		ระบายน้ำเสียดีขึ้น	-การระบายน้ำเสียที่สะดวกรวดเร็วและลดปัญหาน้ำท่วมขัง	กองช่าง
๓๔๒	โครงการก่อสร้างท่อระบายน้ำคสล. มอก. ชั้น ๓ ถนนรอบเมือง (จุดหน้าบ้านผู้ใหญ่) หมู่ที่ ๓๕	-เพื่อเป็นการระบายน้ำให้ดีขึ้น	-ก่อสร้างท่อระบายน้ำคสล. มอก. ชั้น ๓ ถนนรอบเมือง (จุดหน้าบ้านผู้ใหญ่) หมู่ที่ ๓๕ รายละเอียดตามแบบแปลนที่เทศบาลตำบลหนองหงส์กำหนด			๕๐๐,๐๐๐			ระบายน้ำเสียดีขึ้น	-การระบายน้ำเสียที่สะดวกรวดเร็วและลดปัญหาน้ำท่วมขัง	กองช่าง

ที่	โครงการ	วัตถุประสงค์	เป้าหมาย (ผลผลิตของโครงการ)	งบประมาณและที่มา					ตัวชี้วัด KPI	ผลลัพธ์ที่คาดว่าจะได้รับ	หน่วยงานที่รับผิดชอบ
				ปี ๒๕๖๖	ปี ๒๕๖๗	ปี ๒๕๖๘	ปี ๒๕๖๙	ปี ๒๕๗๐			
๓๔๓	โครงการก่อสร้างงานวางท่อระบายน้ำคสล.ถนนร่วมใจ จากตลาดสด-หลังโรงเรียนอนุบาลหนองหงส์ (ฝั่งทิศเหนือ) หมู่ที่ ๓๕	-เพื่อเป็นการระบายน้ำให้ดีขึ้น	-ก่อสร้างงานวางท่อระบายน้ำคสล.ถนนร่วมใจ จากตลาดสด-หลังโรงเรียนอนุบาลหนองหงส์ (ฝั่งทิศเหนือ) หมู่ที่ ๓๕ รายละเอียดตามแบบแปลนที่เทศบาลตำบลหนองหงส์ กำหนด พร้อมติดตั้งป้ายประชาสัมพันธ์โครงการ จำนวน ๓ ป้าย			๕๐๐,๐๐๐			ระบายน้ำเสียดีขึ้น	-การระบายน้ำเสียดี สะดวก รวดเร็ว และลดปัญหาน้ำท่วมขัง	กองช่าง
๓๔๔	โครงการเปลี่ยนแปลงฝาบ่อพักเป็นตะแกรงเหล็กในเขตเทศบาล	-เพื่อเป็นการระบายน้ำให้ดีขึ้น	-เปลี่ยนแปลงฝาบ่อพักเป็นตะแกรงเหล็กในเขตเทศบาล รายละเอียดตามแบบแปลนที่เทศบาลตำบลหนองหงส์ กำหนด		๑๐๐,๐๐๐				ระบายน้ำเสียดีขึ้น	-การระบายน้ำเสียดี สะดวก รวดเร็ว และลดปัญหาน้ำท่วมขัง	กองช่าง
จำนวน ๓๔๕ โครงการ				๗,๘๘๐,๐๐๐	๒๑,๗๓๐,๐๐๐	๒๐,๕๕๑,๖๐๐	๑๙,๐๓๔,๐๐๐	๙,๖๕๘,๐๐๐			



ก.ยุทธศาสตร์ชาติ ๒๐ ปี ยุทธศาสตร์ที่ ๒ ด้านการสร้างการเติบโตบนคุณภาพชีวิตกับสิ่งแวดล้อม

ข.แผนพัฒนาเศรษฐกิจ ฉบับที่ ๑๓ หมายความว่า ๕ ไทยเป็นประตูการค้าการลงทุนและยุทธศาสตร์ทางโลจิสติกส์ที่สำคัญ ของภูมิภาค

ค.SDGs เป้าหมายที่ ๖ สร้างหลักประกันให้มีน้ำใช้

ง.ยุทธศาสตร์จังหวัดที่ ๓ การพัฒนาด้านทรัพยากรธรรมชาติและสิ่งแวดล้อม

จ.ยุทธศาสตร์การพัฒนาของ อปท. ในเขตจังหวัดบุรีรัมย์ ที่ ๑ การพัฒนาด้านเมืองน่าอยู่และคุณภาพชีวิตที่ดี

๑. ยุทธศาสตร์ที่ ๑ ด้านโครงสร้างพื้นฐาน แนวทางการพัฒนาที่ ๑.๔ พัฒนาแหล่งน้ำ

๑.๑ กกลยุทธ์ พัฒนาขุดลอก คูคลองและจัดสร้างแหล่งน้ำ สงวนและเก็บกักน้ำเพื่อการเกษตร เพื่อการอุปโภคและบริโภค รวมทั้งวางโครงการเพื่อแก้ไขปัญหาท่วมและน้ำแล้ง

๑.๑.๑ ยุทธศาสตร์ด้านบ้านเมืองน่าอยู่

(๑) แผนงานการเกษตร

ยุทธศาสตร์จังหวัดที่ ๑ ด้านเศรษฐกิจ "เป็นศูนย์กลางการท่องเที่ยวอารยธรรมขอมและกีฬามาตรฐาน"

๑. ยุทธศาสตร์บ้านเมืองน่าอยู่

๑.๑ แผนงานอุตสาหกรรมและการโยธา

ที่	โครงการ	วัตถุประสงค์	เป้าหมาย (ผลผลิตของโครงการ)	งบประมาณและที่มา					ตัวชี้วัด KPI	ผลลัพธ์ที่คาดว่าจะได้รับ	หน่วยงานที่รับผิดชอบ
				ปี ๒๕๖๖	ปี ๒๕๖๗	ปี ๒๕๖๘	ปี ๒๕๖๙	ปี ๒๕๗๐			
๑.	พัฒนาแหล่งน้ำ โครงการติดตั้งโรง สูบน้ำแรงดันสูง จากลำห้วยปอ พาน มาหนอง สระแก้ว	-เพื่อให้ชุมชน มีน้ำใช้ในการ อุปโภคบริโภค	-ติดตั้งโรงสูบน้ำแรงดันสูงจากลำห้วยปอพาน มาหนองสระแก้ว รายละเอียดตามแบบแปลนที่ เทศบาลตำบลหนองหงส์กำหนด			๒๐๐,๐๐๐			ชุมชนมีน้ำ ใช้ในการ อุปโภค บริโภค	เพื่อชุมชนมีน้ำใช้ ในการอุปโภค บริโภค	กองช่าง
๒.	โครงการขุดลอก สระหนองไผ่ หมู่ที่ ๑๕ หรือมปรับปรุง ทัศนียภาพ	-เพื่อชุมชนมี น้ำไว้ใช้ อุปโภคบริโภค	-ขุดลอกสระหนองไผ่ หมู่ที่ ๑๕ ขนาดด้านทิศตะวันตก กว้าง๑๒๖ ม. ลึก ๒ ม. ขนาดด้านทิศตะวันออก กว้าง๑๓๐ ม. ลึก ๒ ม. ขนาดด้านทิศเหนือ ยาว ๑๗๓ ม. ลึก ๒ ม. ขนาดด้านทิศใต้ ยาว ๑๕๕ ม. ลึก ๒ ม. หรือปริมาตรดินขุดไม่น้อยกว่า ๑๓,๗๑๐ ลูกบาศก์เมตร รายละเอียดตามแบบแปลนที่ เทศบาลตำบลหนองหงส์กำหนด	๕๓๐,๑๗๐					ระบายน้ำ เสียดีขึ้น	การระบายน้ำเสีย ดีสะทวกรวดเร็ว และลดปัญหาน้ำ ท่วมขัง	กองช่าง

ที่	โครงการ	วัตถุประสงค์	เป้าหมาย (ผลผลิตของโครงการ)	งบประมาณและที่มา					ตัวชี้วัด KPI	ผลลัพธ์ที่คาดว่าจะได้รับ	หน่วยงานที่รับผิดชอบ
				ปี ๒๕๖๖	ปี ๒๕๖๗	ปี ๒๕๖๘	ปี ๒๕๖๙	ปี ๒๕๗๐			
๓	โครงการขุดลอกหนองกระสัง หมู่ที่ ๗ หรือปริมูมิทัศน์	-เพื่อชุมชนมีน้ำไว้ใช้ อุปโภคบริโภค	-ขุดลอกหนองกระสัง หมู่ที่ ๗ ขนาดกว้าง ๒๕๐ เมตร ยาว ๓๕๐ เมตร ลึก ๒ เมตร รายละเอียดตามแบบแปลนที่เทศบาลตำบลหนองหงส์กำหนด	๓,๐๐๐,๐๐๐					-เพื่อชุมชนมีน้ำไว้ใช้ อุปโภคบริโภค	-เพื่อชุมชนมีน้ำไว้ใช้ อุปโภคบริโภค	กองช่าง
๔	โครงการปรับปรุงประตุน้ำ จุดตรงข้ามบ้านพ้อพู และกระสินธุ์ หมู่ที่ ๘	-เพื่อชุมชนมีน้ำไว้ใช้ อุปโภคบริโภค	-ปรับปรุงประตุน้ำ จุดตรงข้ามบ้านพ้อพู และกระสินธุ์ หมู่ที่ ๘ รายละเอียดตามแบบแปลนที่เทศบาลตำบลหนองหงส์กำหนด					๑๐๐,๐๐๐	-เพื่อชุมชนมีน้ำไว้ใช้ อุปโภคบริโภค	-เพื่อชุมชนมีน้ำไว้ใช้ อุปโภคบริโภค	กองช่าง
๕	โครงการวางท่อส่งน้ำดิบจากโรงสูบน้ำหนองคลอง-ลงหนองสระแก้ว	-เพื่อเป็นการระบายน้ำให้ดีขึ้น	-เปลี่ยนแปลงฝายป้อมพักเป็นตะแกรงเหล็กไนเขตเทศบาล รายละเอียดตามแบบแปลนที่เทศบาลตำบลหนองหงส์กำหนด		๒๐๐,๐๐๐				ระบายน้ำเสียดีขึ้น	การระบายน้ำเสีย สะดวกรวดเร็ว และลดปัญหาน้ำท่วมซ้ำ	กองช่าง
๖	โครงการก่อสร้างประตุน้ำสะพานหนองคลอง	-เพื่อเป็นการระบายน้ำให้ดีขึ้น	-ก่อสร้างประตุน้ำสะพานหนองคลอง รายละเอียดตามแบบแปลนที่เทศบาลตำบลหนองหงส์กำหนด			๒๐๐,๐๐๐			ระบายน้ำดีขึ้น	เพื่อเป็นการระบายน้ำให้ดีขึ้น	กองช่าง
๗	โครงการก่อสร้างประตุน้ำสะพานอึก	-เพื่อเป็นการระบายน้ำให้ดีขึ้น	-ก่อสร้างประตุน้ำสะพานอึก รายละเอียดตามแบบแปลนที่เทศบาลตำบลหนองหงส์กำหนด				๒๐๐,๐๐๐		ระบายน้ำดีขึ้น	เพื่อเป็นการระบายน้ำให้ดีขึ้น	กองช่าง
รวม ๗ โครงการ				๓,๗๐๐,๐๐๐	๒๐๐,๐๐๐	๔๐๐,๐๐๐	๒๐๐,๐๐๐	๓๐๐,๐๐๐			



ก.ยุทธศาสตร์ชาติ ๒๐ ปี ยุทธศาสตร์ที่ ๓ ด้านการพัฒนาและเสริมสร้างศักยภาพทรัพยากรมนุษย์  
 ข.แผนพัฒนาเศรษฐกิจฯ ฉบับที่ ๑๓ หมายความว่า ๔ ไทยมีพื้นที่และเมืองอัจฉริยะที่น่าอยู่ ปลอดภัย เด็ดขาดได้อย่างรวดเร็ว  
 ค.SDGs เป้าหมายที่ ๑๑ ทำให้เมืองและการตั้งถิ่นฐานของมนุษย์มีความปลอดภัย

จ.ยุทธศาสตร์จังหวัดที่ ๔ ด้านรักษาความมั่นคงและความสงบ

จ.ยุทธศาสตร์การพัฒนาของ อปท. ในเขตจังหวัดบุรีรัมย์ ที่ ๑ การพัฒนาด้านเมืองน่าอยู่และคุณภาพชีวิตที่ดี

๑. ยุทธศาสตร์ที่ ๔ ด้านการบริหารจัดการ แนวทางการพัฒนาที่ ๔.๖ พัฒนางานการป้องกันและบรรเทาสาธารณภัย

๑.๑ กลยุทธ์ ส่งเสริม สนับสนุนและร่วมมือกับส่วนราชการ หน่วยงานต่างๆ ในการเตรียมความพร้อมในการป้องกันภัย และการช่วยเหลือผู้ประสบภัย ดัดตั้งระบบกล้องวงจรปิดในเขตชุมชนและสถานที่สำคัญ สนับสนุนการฝึกอบรมจัดตั้งและอบรมฟื้นฟูตำรวจบ้านและอาสาสมัครป้องกันภัยฝ่ายพลเรือน (อปพร.) และดูแลรักษาความปลอดภัยและการจราจร

ยุทธศาสตร์จังหวัดที่ ๑ ด้านเศรษฐกิจ “เป็นศูนย์กลางการท่องเที่ยวอารยธรรมขอมและกีฬามาตรฐาน”

๑.ยุทธศาสตร์ด้านบ้านเมืองน่าอยู่

๑.๓ แผนงานรักษาความสงบ ความปลอดภัยในชีวิตและทรัพย์สิน ตลอดจนความเป็นระเบียบเรียบร้อยของบ้านเมือง

(๓) แผนงานการรักษาความสงบภายใน

ที่	โครงการ	วัตถุประสงค์	เป้าหมาย (ผลผลิตของโครงการ)	งบประมาณและที่มา					ตัวชี้วัด KPI	ผลลัพธ์ที่คาดว่าจะได้รับ	หน่วยงานที่รับผิดชอบ
				ปี ๒๕๖๖	ปี ๒๕๖๗	ปี ๒๕๖๘	ปี ๒๕๖๙	ปี ๒๕๗๐			
๓	โครงการแก้ไขและป้องกันอุบัติเหตุทางถนนเทศกาลปีใหม่	-เพื่อแก้ไขและป้องกันอุบัติเหตุทางถนน	-เพื่อป้องกันปัญหาอุบัติเหตุทางถนน	๕๐,๐๐๐	๕๐,๐๐๐	๕๐,๐๐๐	๕๐,๐๐๐	๕๐,๐๐๐	เพิ่มระดับความปลอดภัย	-ประชาชนได้รับความปลอดภัยทางถนน	สำนักปลัด
๒	โครงการแก้ไขและป้องกันอุบัติเหตุทางถนนเทศกาลสงกรานต์	-เพื่อแก้ไขและป้องกันอุบัติเหตุทางถนน	-เพื่อป้องกันปัญหาอุบัติเหตุทางถนน	๕๐,๐๐๐	๕๐,๐๐๐	๕๐,๐๐๐	๕๐,๐๐๐	๕๐,๐๐๐	เพิ่มระดับความปลอดภัย	-ประชาชนได้รับความปลอดภัยทางถนน	สำนักปลัด
๓	โครงการซ้อมแผนระงับอัคคีภัย	-ฝึกทบทวนซ้อมแผนป้องกันอัคคีภัย	-ประชาชน เจ้าหน้าที่ป้องกันฯ และ อปพร.	๒๕,๐๐๐	๒๕,๐๐๐	๒๕,๐๐๐	๒๕,๐๐๐	๒๕,๐๐๐	เพิ่มประสิทธิภาพผู้เข้าอบรม	-ผู้เข้าอบรมได้ความรู้ ความชำนาญเพิ่มเติม	สำนักปลัด
๔	โครงการเสริมศักยภาพชุมชนด้านการป้องกันป้องกันบรรเทาสาธารณภัย	-เพื่อให้ประชาชนมีความรู้ความเข้าใจในการป้องกันฯ	-ประชาชนในเขตเทศบาล	๑๕,๐๐๐	๑๕,๐๐๐	๑๕,๐๐๐	๑๕,๐๐๐	๑๕,๐๐๐	เพื่อความปลอดภัย	-ประชาชนได้รับความปลอดภัย	สำนักปลัด

ที่	โครงการ	วัตถุประสงค์	เป้าหมาย (ผลผลิตของโครงการ)	งบประมาณและที่มา					ตัวชี้วัด KPI	ผลลัพธ์ที่คาดว่าจะได้รับ	หน่วยงานที่รับผิดชอบ
				ปี ๒๕๖๖	ปี ๒๕๖๗	ปี ๒๕๖๘	ปี ๒๕๖๙	ปี ๒๕๗๐			
๕	โครงการฝึกอบรมชุดปฏิบัติการ จัดอาสาภัยพิบัติเทศบาลตำบลหนองหงส์	-ฝึกทบทวนชุดปฏิบัติการจัดอาสาภัยพิบัติ	-เพื่อให้ชุดปฏิบัติการจัดอาสาฝึกปฏิบัติและเตรียมพร้อมกับสถานการณ์ภัยพิบัติต่างๆ	๓๐๐,๐๐๐	๓๐๐,๐๐๐	๓๐๐,๐๐๐	๓๐๐,๐๐๐	๓๐๐,๐๐๐	เพิ่มระดับความปลอดภัย	-ผู้เข้าอบรมได้ความรู้ ความชำนาญเพิ่มเติม	สำนักปลัด
๖	โครงการฝึกอบรมเพิ่มประสิทธิภาพอพปร.	-เพื่อฝึกอบรมเพิ่มเติมความรู้	-อพปร. มีประสิทธิภาพเพิ่มมากขึ้น	๔๐,๐๐๐	๔๐,๐๐๐	๔๐,๐๐๐	๔๐,๐๐๐	๔๐,๐๐๐	เพิ่ม ประสิทธิภาพผู้เข้าอบรม	-ผู้เข้าอบรมได้ความรู้เพิ่มเติม	สำนักปลัด
๗	โครงการส่งเสริมประชาธิปไตย	-เพื่อให้ประชาชนมีความรู้ ความเข้าใจในประชาธิปไตย	-ประชาชนในเขตเทศบาล	๓๕,๐๐๐	๓๕,๐๐๐	๓๕,๐๐๐	๓๕,๐๐๐	๓๕,๐๐๐	เข้าใจระบบประชาธิปไตย	-ประชาชนได้รับความรู้ ความเข้าใจในระบบประชาธิปไตยมากขึ้น	สำนักปลัด
๘	โครงการฝึกอบรมเยาวชนขับขี่ปลอดภัยสร้างวินัยจราจร	-เพื่อให้ประชาชนและเยาวชนมีวินัยในการใช้รถใช้ถนน	-อบรมประชาชน และเยาวชนในเขตเทศบาล	๒๐,๐๐๐	๒๐,๐๐๐	๒๐,๐๐๐	๒๐,๐๐๐	๒๐,๐๐๐	เพื่อความปลอดภัย	-ประชาชนและเยาวชนได้รับความปลอดภัย	สำนักปลัด
จำนวน ๔ โครงการ				๓๑๕,๐๐๐	๓๑๕,๐๐๐	๓๑๕,๐๐๐	๓๑๕,๐๐๐	๓๑๕,๐๐๐			



ก.ยุทธศาสตร์ชาติ ๒๐ ปี ยุทธศาสตร์ที่ ๓ ด้านการพัฒนาและเสริมสร้างศักยภาพทรัพยากรมนุษย์  
 ข.แผนพัฒนาเศรษฐกิจฯ ฉบับที่ ๑๓ หมวดภายใต้ ๔ ไทยเป็นศูนย์กลางการแพทย์และสุขภาพมูลค่าสูง  
 ค.SDGs เป้าหมายที่ ๓ สร้างหลักประกันให้คนที่มีชีวิตที่มีคุณภาพ

ง.ยุทธศาสตร์จังหวัดที่ ๒ ด้านการพัฒนาสังคมและคุณภาพชีวิต  
 จ.ยุทธศาสตร์การพัฒนาของ อปท. ในเขตจังหวัดบุรีรัมย์ ที่ ๑ ด้านเมืองน่าอยู่และคุณภาพชีวิตที่ดี

๑. ยุทธศาสตร์ที่ ๒ ด้านพัฒนาคุณภาพชีวิต แนวทางการพัฒนาที่ ๒.๒ พัฒนาสาธารณสุข

๑.๑ กกลยุทธฯ ดำเนินโครงการ เพื่อให้บริการประชาชน และรับทราบปัญหา อุปสรรค และความต้องการของประชาชนในพื้นที่ พัฒนาศักยภาพของอาสาสมัครสาธารณสุขประจำหมู่บ้าน (อสม.) ส่งเสริมสุขภาพและอนามัยของประชาชนในทุกระดับ ให้มีสุขภาพแข็งแรง

ยุทธศาสตร์จังหวัดที่ ๒ ด้านสังคมและคุณภาพชีวิต “คนบุรีรัมย์มีคุณภาพชีวิตที่ดี ร่มเย็น เป็นสุข”

๒ ยุทธศาสตร์ด้านการพัฒนาคุณภาพชีวิต

๒.๑ ส่งเสริมให้ประชาชนมีสุขภาพอนามัยที่ดี

(๓) แผนงานสาธารณสุข

ที่	โครงการ	วัตถุประสงค์	เป้าหมาย (ผลผลิตของโครงการ)	งบประมาณและที่มา					ตัวชี้วัด KPI	ผลลัพธ์ที่คาดว่าจะได้รับ	หน่วย งานที่รับผิดชอบ
				ปี ๒๕๖๖	ปี ๒๕๖๗	ปี ๒๕๖๘	ปี ๒๕๖๙	ปี ๒๕๗๐			
๓	โครงการป้องกันพิษสุนัขบ้า	-เพื่อให้สัตว์เลี้ยงสุนัขและแมวได้รับการฉีดวัคซีนและทำหมันครบ ๑๐๐%	-สัตว์เลี้ยงเช่น สุนัข,แมวของประชาชนที่อาศัยในชุมชนเทศบาลทั้ง ๑๓ชุมชน	๖๐,๐๐๐	๖๐,๐๐๐	๖๐,๐๐๐	๖๐,๐๐๐	๖๐,๐๐๐	ประชาชนมีความรู้ในการดูแลสัตว์ที่ถูกต้อง	-สุนัขได้รับการฉีดวัคซีนป้องกันโรคพิษสุนัขบ้า-ทำหมันและฉีดยาคุมกำเนิดในสัตว์ได้	-กองสาธารณสุขฯ (ปศุสัตว์, สสอ., รพ.,
๒	โครงการป้องกันโรคไข้เลือดออก	-แกนนำมีความรู้เบื้องต้นในการรณรงค์ควบคุมไข้เลือดออก	-ผู้นำชุมชน,แกนนำ และอสม.ทั้ง ๑๓ชุมชน ในเขตเทศบาลตำบลหนองหงส์ -ประชาชนในเขตเทศบาล	๓๐,๐๐๐	๓๐,๐๐๐	๓๐,๐๐๐	๓๐,๐๐๐	๓๐,๐๐๐	ส่งเสริมสุขภาพประชาชน	-ชุมชนสามารถดูแลให้ให้ความรู้และควบคุมการเกิดโรค	-กองสาธารณสุขฯ
๓	โครงการ เงินสนับสนุนหลักประกันสุขภาพในระดับท้องถิ่นหรือพื้นที่	กลุ่มเป้าหมายที่ สปสช.กำหนดได้รับการดูแลครบแบบองค์รวม	-สนับสนุนกองทุนหลักประกันสุขภาพในระดับท้องถิ่นหรือพื้นที่เทศบาลตำบลหนองหงส์กลุ่มเป้าหมาย ในชุมชนเขตเทศบาลตำบลหนองหงส์ ๑๓ ชุมชน	๓๐๐,๐๐๐	๓๐๐,๐๐๐	๓๐๐,๐๐๐	๓๐๐,๐๐๐	๓๐๐,๐๐๐	มีคุณภาพชีวิตที่ดี	-กลุ่มเป้าหมายได้รับการดูแลมีคุณภาพชีวิตที่ดีขึ้น	-กองสาธารณสุขฯ

ที่	โครงการ	วัตถุประสงค์	เป้าหมาย (ผลผลิตของโครงการ)	งบประมาณและที่มา					ตัวชี้วัด KPI	ผลลัพธ์ที่คาดว่าจะได้รับ	หน่วย งานที่รับผิดชอบ
				ปี ๒๕๖๖	ปี ๒๕๖๗	ปี ๒๕๖๘	ปี ๒๕๖๙	ปี ๒๕๗๐			
๔	โครงการป้องกันและควบคุมโรคติดต่อไวรัสโคโรนา ๒๐๑๙	เพื่อควบคุมและป้องกันการแพร่ระบาดของโรคติดต่อไวรัสโคโรนา ๒๐๑๙	-ผู้นำชุมชน, แกนนำ และ อสม. ทั้ง ๑๑ ชุมชน ในเขตเทศบาลตำบลหนองหงส์ -ประชาชนในเขตเทศบาล	๕๐,๐๐๐	๕๐,๐๐๐	๕๐,๐๐๐	๕๐,๐๐๐	๕๐,๐๐๐	ส่งเสริมสุขภาพประชาชน	-ชุมชนสามารถดูแลให้ให้ความรู้และควบคุมการเกิดโรค	-กองสาธารณสุขฯ
๕	โครงการอบรมพัฒนาศักยภาพผู้นำ แกนนำ อสม. ด้านสุขภาพ	เพื่อเพิ่มศักยภาพผู้นำแกนนำ อสม. ด้านสุขภาพ	-อบรมพัฒนาศักยภาพผู้นำแกนนำ อสม. ด้านสุขภาพ ในชุมชนเขตเทศบาลตำบลหนองหงส์ ๑๑ ชุมชน	๓๐,๐๐๐	๓๐,๐๐๐	๓๐,๐๐๐	๓๐,๐๐๐	๓๐,๐๐๐	ส่งเสริมสุขภาพประชาชน	-ชุมชนสามารถดูแลให้ให้ความรู้และควบคุมการเกิดโรค	-กองสาธารณสุขฯ
๖	โครงการทามพระราชดำริด้านสาธารณสุข	เพื่อพัฒนาคุณภาพชีวิตของชุมชน	-พัฒนาคุณภาพชีวิตด้านสาธารณสุข ของประชาชน ทั้ง ๑๑ ชุมชน ในเขตเทศบาลตำบลหนองหงส์	๒๒๐,๐๐๐	๒๒๐,๐๐๐	๒๒๐,๐๐๐	๒๒๐,๐๐๐	๒๒๐,๐๐๐	พัฒนาคุณภาพชีวิตของคนในชุมชน	-คนในชุมชนพัฒนาคุณภาพด้านสาธารณสุขให้ดีขึ้น	-กองสาธารณสุขฯ
๗	โครงการส่งเสริมพัฒนาคุณภาพชีวิตของผู้สูงอายุและฝึกอบรมอาชีพสำหรับผู้สูงอายุ	เพื่อพัฒนาคุณภาพชีวิตของผู้สูงอายุ	-พัฒนาคุณภาพชีวิต ผู้สูงอายุในเขตเทศบาลตำบลหนองหงส์	๑๐๐,๐๐๐	๑๐๐,๐๐๐	๑๐๐,๐๐๐	๑๐๐,๐๐๐	๑๐๐,๐๐๐	พัฒนาคุณภาพชีวิตผู้สูงอายุ	-ผู้สูงอายุได้มีการพัฒนาคุณภาพชีวิตที่ดีขึ้น	กองสวัสดิการสังคม
จำนวน ๗ โครงการ				๕๕๐,๐๐๐	๕๕๐,๐๐๐	๕๕๐,๐๐๐	๕๕๐,๐๐๐	๕๕๐,๐๐๐			



- ก.ยุทธศาสตร์ชาติ ๒๐ ปี ยุทธศาสตร์ที่ ๓ ด้านการพัฒนาและเสริมสร้างศักยภาพทรัพยากรมนุษย์  
 ข.แผนพัฒนาเศรษฐกิจฯ ฉบับที่ ๑๓ หมายความว่า ๔ ไทยมีความยากจนข้ามรุ่นลดลง และมีความคุ้มครองทางสังคมที่เพียงพอเหมาะสม  
 ค.SDGs เป้าหมายที่ ๓ สร้างหลักประกันให้คนที่มีชีวิตที่มีคุณภาพ

ง.ยุทธศาสตร์จังหวัดที่ ๒ ด้านการพัฒนาสังคมและคุณภาพชีวิต

จ.ยุทธศาสตร์การพัฒนาของ อปท. ในเขตจังหวัดบุรีรัมย์ ที่ ๑ ด้านเมืองน่าอยู่และคุณภาพชีวิตที่ดี

๑. ยุทธศาสตร์ที่ ๒ ด้านพัฒนาคุณภาพชีวิต แนวทางการพัฒนาที่ ๒.๔ การส่งเสริมและจัดสวัสดิการสังคม

๑.๑ กลยุทธ์ ส่งเสริมชุมชนให้เข้มแข็ง พัฒนาบทบาทของผู้นำชุมชน คณะกรรมการหมู่บ้านและชุมชนให้พัฒนาบทบาทและคุณภาพชีวิตของเด็ก เยาวชน สตรี ผู้สูงอายุ ผู้พิการ ผู้ด้อยโอกาส ประชาชน และคุ้มครองสิทธิเสรีภาพของประชาชน พัฒนาคุณภาพและศักยภาพตามความสามารถของแรงงานในท้องถิ่น  
 ยุทธศาสตร์จังหวัดที่ ๒ ด้านสังคมและคุณภาพชีวิต “คนบุรีรัมย์มีคุณภาพชีวิตที่ดี ร่วมเย็น เป็นสุข”

๒. ยุทธศาสตร์ด้านการพัฒนาคุณภาพชีวิต

๒.๒ ให้ความช่วยเหลือสงเคราะห์ผู้ที่ควรได้รับการช่วยเหลือ

(๑) แผนงานสังคมสงเคราะห์

ที่	โครงการ	วัตถุประสงค์	เป้าหมาย (ผลผลิตของโครงการ)	งบประมาณและที่มา					ตัวชี้วัด KPI	ผลลัพธ์ที่คาดว่าจะได้รับ	หน่วยงานที่รับผิดชอบ
				ปี ๒๕๖๖	ปี ๒๕๖๗	ปี ๒๕๖๘	ปี ๒๕๖๙	ปี ๒๕๗๐			
๑	สนับสนุนเบี้ยยังชีพผู้สูงอายุ	เพื่อให้คนชรามีคุณภาพชีวิตที่ดีขึ้น	จ่ายเบี้ยยังชีพให้คนชรา	๗,๒๐๐,๐๐๐	๗,๒๐๐,๐๐๐	๗,๒๐๐,๐๐๐	๗,๒๐๐,๐๐๐	๗,๒๐๐,๐๐๐	ประชาชนมีคุณภาพชีวิตที่ดีขึ้น	-เพื่อให้คนชรามีคุณภาพชีวิตที่ดีขึ้น	กองสวัสดิการสังคม
๒	สนับสนุนเบี้ยยังชีพผู้พิการ	เพื่อให้ผู้พิการมีคุณภาพชีวิตที่ดีขึ้น	จ่ายเบี้ยยังชีพผู้พิการ	๓๘,๐๐๐	๓๘,๐๐๐	๓๘,๐๐๐	๓๘,๐๐๐	๓๘,๐๐๐	ประชาชนมีคุณภาพชีวิตที่ดีขึ้น	-เพื่อให้ผู้พิการมีคุณภาพชีวิตที่ดีขึ้น	กองสวัสดิการสังคม
๓	สนับสนุนเบี้ยยังชีพคนพิการ	เพื่อให้การมีคุณภาพชีวิตที่ดีขึ้น	จ่ายเบี้ยยังชีพคนพิการ	๒,๒๐๐,๐๐๐	๒,๒๐๐,๐๐๐	๒,๒๐๐,๐๐๐	๒,๒๐๐,๐๐๐	๒,๒๐๐,๐๐๐	ประชาชนมีคุณภาพชีวิตที่ดีขึ้น	-เพื่อให้คนพิการมีคุณภาพชีวิตที่ดีขึ้น	กองสวัสดิการสังคม
๔	โครงการส่งเสริมและพัฒนาคุณภาพชีวิตผู้สูงอายุและผู้พิการ	-ส่งเสริมพัฒนาคุณภาพชีวิตผู้สูงอายุและผู้พิการ	-ผู้สูงอายุและผู้พิการได้รับการดูแลที่ถูกต้อง	๒๐,๐๐๐	๒๐,๐๐๐	๒๐,๐๐๐	๒๐,๐๐๐	๒๐,๐๐๐	ประชาชนมีคุณภาพชีวิตที่ดีขึ้น	-ผู้สูงอายุและผู้พิการมีคุณภาพชีวิตที่ดีขึ้น	กองสวัสดิการสังคม
๕	โครงการจัดหาที่อยู่อาศัยสำหรับผู้ยากไร้	-เพื่อช่วยเหลือผู้ยากไร้ให้มีที่อยู่อาศัย	-จัดหาที่อยู่อาศัยให้กับผู้ยากไร้ในเขตเทศบาล ๓๓ ชุมชน	๒๐๐,๐๐๐	๒๐๐,๐๐๐	๒๐๐,๐๐๐	๒๐๐,๐๐๐	๒๐๐,๐๐๐	ประชาชนมีคุณภาพชีวิตที่ดีขึ้น	-เพื่อช่วยเหลือผู้ยากไร้ให้มีที่อยู่อาศัย	กองสวัสดิการสังคม

ที่	โครงการ	วัตถุประสงค์	เป้าหมาย (ผลผลิตของโครงการ)	งบประมาณและที่มา					ตัวชี้วัด KPI	ผลลัพธ์ที่คาดว่าจะได้รับ	หน่วย งานที่รับผิดชอบ
				ปี ๒๕๖๖	ปี ๒๕๖๗	ปี ๒๕๖๘	ปี ๒๕๖๙	ปี ๒๕๗๐			
๖	โครงการจัดงานวันผู้สูงอายุ	ผู้สูงอายุได้รับการดูแลที่ถูกต้อง	ผู้สูงอายุได้รับการดูแลที่ถูกต้อง	๘๐,๐๐๐	๘๐,๐๐๐	๘๐,๐๐๐	๘๐,๐๐๐	๘๐,๐๐๐	ประชาชนมีคุณภาพ	-ผู้สูงอายุได้รับการดูแล	กองสวัสดิการสังคม
๗	โครงการชุมชนท่องเที่ยวร่วมใจต้านภัยมะเร็งปากมดลูกและมะเร็งเต้านม	ป้องกันมะเร็งปากมดลูกและมะเร็งเต้านม	ประชาชนภายในเขตเทศบาล	๒๐,๐๐๐	๒๐,๐๐๐	๒๐,๐๐๐	๒๐,๐๐๐	๒๐,๐๐๐	ประชาชนมีคุณภาพชีวิตที่ดีขึ้น	-ได้ความรู้ในการป้องกันโรคมะเร็ง	กองสาธารณสุขฯ
๘	โครงการพัฒนาโรงเรียนส่งเสริมสุขภาพ	ส่งเสริมสุขภาพนักเรียน	ประชาชนภายในเขตเทศบาล	๒๐,๐๐๐	๒๐,๐๐๐	๒๐,๐๐๐	๒๐,๐๐๐	๒๐,๐๐๐	ประชาชนมีคุณภาพชีวิตที่ดีขึ้น	-นักเรียนได้รับความรู้ในการดูแลสุขภาพ	กองสาธารณสุขฯ
๙	โครงการพัฒนาชมรมทูปีนิมเบอร์วัน	สนับสนุนโครงการทูปีนิมเบอร์วัน	ประชาชนภายในเขตเทศบาล	๒๐,๐๐๐	๒๐,๐๐๐	๒๐,๐๐๐	๒๐,๐๐๐	๒๐,๐๐๐	ประชาชนมีคุณภาพชีวิตที่ดีขึ้น	-ชมรมทูปีนิมเบอร์ได้รับการพัฒนา	กองสาธารณสุขฯ
๑๐	โครงการพัฒนาระบบฟื้นฟูผู้พิการทางการเคลื่อนไหว	พัฒนาระบบฟื้นฟูผู้พิการ	ประชาชนภายในเขตเทศบาล	๒๐,๐๐๐	๒๐,๐๐๐	๒๐,๐๐๐	๒๐,๐๐๐	๒๐,๐๐๐	ประชาชนมีคุณภาพชีวิตที่ดีขึ้น	-ผู้พิการได้รับการฟื้นฟู	กองสาธารณสุขฯ
๑๑	โครงการอบรมให้ข้อมูลอาสาสมัครประจำหมู่บ้าน	อบรมให้ข้อมูลอาสาสมัครประจำหมู่บ้าน	-ประชาชนภายในเขตเทศบาล	๒๐,๐๐๐	๒๐,๐๐๐	๒๐,๐๐๐	๒๐,๐๐๐	๒๐,๐๐๐	ประชาชนมีคุณภาพชีวิตที่ดีขึ้น	-อาสาสมัครประจำหมู่บ้านได้รับความรู้	กองสาธารณสุขฯ
๑๒	โครงการรณรงค์ป้องกันปัญหาเด็กและเยาวชนตั้งครรภ์ที่ไม่พร้อม	-ป้องกันการตั้งครรภ์ที่ไม่พร้อมของเยาวชน	-ป้องกันการตั้งครรภ์ที่ไม่พร้อมของเยาวชน	๓๐,๐๐๐	๓๐,๐๐๐	๓๐,๐๐๐	๓๐,๐๐๐	๓๐,๐๐๐	ประชาชนมีคุณภาพชีวิตที่ดีขึ้น	-ป้องกันการตั้งครรภ์ที่ไม่พร้อมของเยาวชน	กองสวัสดิการสังคม



ที่	โครงการ	วัตถุประสงค์	เป้าหมาย (ผลผลิตของโครงการ)	งบประมาณและที่มา					ตัวชี้วัด KPI	ผลลัพธ์ที่คาดว่าจะได้รับ	หน่วยงานที่รับผิดชอบ
				ปี ๒๕๖๖	ปี ๒๕๖๗	ปี ๒๕๖๘	ปี ๒๕๖๙	ปี ๒๕๗๐			
๑๓	โครงการพัฒนาสตรีและสร้าง ความเข้มแข็ง ของครอบครัว	-ส่งเสริม พัฒนา ครอบครัวให้ อบอุ่น	-สตรีในเขตเทศบาล	๓๐,๐๐๐	๓๐,๐๐๐	๓๐,๐๐๐	๓๐,๐๐๐	๓๐,๐๐๐	ประชาชนมี คุณภาพชีวิต ที่ดีขึ้น	-ส่งเสริม พัฒนา ครอบครัวให้ อบอุ่น	กอง สวัสดิการ สังคม
จำนวน ๑๓ โครงการ				๙,๘๗๘,๐๐๐	๙,๘๗๘,๐๐๐	๙,๘๗๘,๐๐๐	๙,๘๗๘,๐๐๐	๙,๘๗๘,๐๐๐			

- ก.ยุทธศาสตร์ชาติ ๒๐ ปี ยุทธศาสตร์ที่ ๖ ด้านการปรับสมดุลและพัฒนาระบบการบริหารจัดการภาครัฐ
- ข.แผนพัฒนาเศรษฐกิจฯ ฉบับที่ ๑๓ หมายความว่าที่ ๑๓ ไทยมีภาครัฐที่ทันสมัย มีประสิทธิภาพ และตอบโจทย์ประชาชน
- ค.SDGs เป้าหมายที่ ๓ สร้างหลักประกันให้คนที่มีชีวิตที่มีคุณภาพ
- ง.ยุทธศาสตร์จังหวัดที่ ๔ ด้านการรักษาความมั่นคงและความสงบ
- จ.ยุทธศาสตร์การพัฒนาของ อปท. ในเขตจังหวัดบุรีรัมย์ ที่ ๔ ด้านการพัฒนาขีดสมรรถนะขององค์กร
๑. ยุทธศาสตร์ที่ ๒ ด้านพัฒนาคุณภาพชีวิต แนวทางการพัฒนาที่ ๒.๕ ส่งเสริมให้ชุมชนมีความเข้มแข็ง
- ๑.๑ กลยุทธ์ เพิ่มประสิทธิภาพในการปฏิบัติราชการ
- ยุทธศาสตร์จังหวัดที่ ๒ ด้านสังคมและคุณภาพชีวิต "คนบุรีรัมย์มีคุณภาพชีวิตที่ดี ร่มเย็น เป็นสุข"
๒. ยุทธศาสตร์ด้านการพัฒนาคุณภาพชีวิต
- ๒.๓ แนวทางการพัฒนา ป้องกันและแก้ไขปัญหาสังคม

ที่	โครงการ	วัตถุประสงค์	เป้าหมาย (ผลผลิตของโครงการ)	งบประมาณและที่มา					ตัวชี้วัด KPI	ผลลัพธ์ที่คาดว่าจะได้รับ	หน่วย งานที่รับ ผิด ชอบ
				ปี ๒๕๖๖	ปี ๒๕๖๗	ปี ๒๕๖๘	ปี ๒๕๖๙	ปี ๒๕๗๐			
๑	สนับสนุนโครงการป้องกันและแก้ไขปัญหายาเสพติดอำเภอหนองหงส์ จังหวัดบุรีรัมย์	สร้างเครือข่ายป้องกันปัญหาเสพติด	-อุทพูนที่ทำการปกครองอำเภอหนองหงส์	๑๕,๐๐๐	๑๕,๐๐๐	๑๕,๐๐๐	๑๕,๐๐๐	๑๕,๐๐๐	ประชาชนมีคุณภาพชีวิตที่ดีขึ้น	เยาวชนได้รับความรู้ป้องกันยาเสพติด	สำนักปลัด
๒	โครงการประชุมติดตามการดำเนินการปัญหาเสพติด	เพื่อป้องกันยาเสพติดสำหรับเยาวชน	-กลุ่มเป้าหมายประชาชนในเขตเทศบาล จำนวน ๑๓ ชุมชน	๒๐,๐๐๐	๒๐,๐๐๐	๒๐,๐๐๐	๒๐,๐๐๐	๒๐,๐๐๐	ประชาชนมีคุณภาพชีวิตที่ดีขึ้น	การแก้ไขปัญหาแบบบูรณาการแบบยั่งยืน	สำนักปลัด
๓	โครงการปกป้องสถาบันสำคัญของชาติ	สร้างความรักสามัคคีในชาติปกป้องสถาบัน	-กลุ่มเป้าหมายประชาชนในเขตเทศบาล จำนวน ๑๓ ชุมชน	๒๐,๐๐๐	๒๐,๐๐๐	๒๐,๐๐๐	๒๐,๐๐๐	๒๐,๐๐๐	ประชาชนมีคุณภาพชีวิตที่ดีขึ้น	ประชาชนสร้างความรักสามัคคี	สำนักปลัด
๔	โครงการพ่อแม่ยุคใหม่ใส่ใจวัยรุ่น	เพื่อสร้างความรักความเข้าใจภายในครอบครัว	-กลุ่มเป้าหมายประชาชนในเขตเทศบาล จำนวน ๑๓ ชุมชน	๓๐,๐๐๐	๓๐,๐๐๐	๓๐,๐๐๐	๓๐,๐๐๐	๓๐,๐๐๐	มีคุณภาพชีวิตที่ดีขึ้น	ครอบครัวอบอุ่นสร้างความเข้าใจ	กองสวัสดิการสังคม



ที่	โครงการ	วัตถุประสงค์	เป้าหมาย (ผลผลิตของโครงการ)	งบประมาณและที่มา					ตัวชี้วัด KPI	ผลลัพธ์ที่คาดว่าจะได้รับ	หน่วยงาน ที่ รับผิดชอบ
				ปี ๒๕๖๖	ปี ๒๕๖๗	ปี ๒๕๖๘	ปี ๒๕๖๙	ปี ๒๕๗๐			
๕	โครงการรณรงค์และลดปัญหาการใช้ความรุนแรงของเด็กและเยาวชน	เพื่อคุ้มครองเด็กและเยาวชนให้ได้รับการดูแลที่ดี	-เด็กและเยาวชนในเขตเทศบาล	๓๐,๐๐๐	๓๐,๐๐๐	๓๐,๐๐๐	๓๐,๐๐๐	๓๐,๐๐๐	ประชาชนมีคุณภาพชีวิตที่ดีขึ้น	-เด็กและเยาวชนที่ได้รับการดูแลที่ดี	กองสวัสดิการสังคม
๖	โครงการประชุมสามัญประจำปีสภาเด็กและเยาวชน	เพื่อพิจารณาแผนงานและโครงการต่างๆในการดำเนินงานสภาเด็กและเยาวชน	-สภาเด็กและเยาวชนเจ้าหน้าที่ที่เกี่ยวข้องหรือผู้ทรงคุณวุฒิ จำนวน ๑๕ คน	-	-	-	-	-	มีคุณภาพชีวิตที่ดี	-เด็กและเยาวชนมีประสิทธิภาพ	-กองสวัสดิการสังคม
๗	โครงการส่งเสริมอาชีพให้กับเด็กและเยาวชน	เพื่อสนับสนุนให้เด็กและเยาวชนได้ทำกิจกรรมร่วมกันที่มีประโยชน์และสร้างสรรค์	-เด็กและเยาวชนในเขตเทศบาลตำบลหนองหงส์จำนวน ๓๐ คน	-	-	-	-	-	มีคุณภาพชีวิตที่ดี	-เด็กและเยาวชนมีประสิทธิภาพ	-กองสวัสดิการสังคม
๘	โครงการสภาเด็กและเยาวชนอาสาทำดีเพื่อสังคม	เพื่อส่งเสริมให้เด็กมีจิตอาสาช่วยพัฒนาสังคม	-สภาเด็กและเยาวชน เด็กและเยาวชนที่สนใจ จำนวน ๓๐ คน	-	-	-	-	-	มีคุณภาพชีวิตที่ดี	-เด็กและเยาวชนมีประสิทธิภาพ	-กองสวัสดิการสังคม
๙	โครงการปลูกฝังคุณธรรมจริยธรรมให้กับเด็กและเยาวชน	เพื่อส่งเสริมให้เด็กและเยาวชนมีศีลธรรม คุณธรรม จริยธรรม	-สภาเด็กและเยาวชน เด็กและเยาวชนที่สนใจ จำนวน ๒๕ คน	๖,๐๐๐	๖,๐๐๐	๖,๐๐๐	๖,๐๐๐	๖,๐๐๐	มีคุณภาพชีวิตที่ดี	-เด็กและเยาวชนมีประสิทธิภาพ	-กองสวัสดิการสังคม
๑๐	โครงการรณรงค์ป้องกันปัญหาการใช้ความรุนแรงต่อเด็กและเยาวชน	เพื่อสร้างเครือข่ายในการเฝ้าระวังคุ้มครองเด็กและเยาวชนจากความรุนแรง	-สภาเด็กและเยาวชน เด็กและเยาวชนที่สนใจ จำนวน ๓๐ คน	๗,๐๐๐	๗,๐๐๐	๗,๐๐๐	๗,๐๐๐	๗,๐๐๐	มีคุณภาพชีวิตที่ดี	-เด็กและเยาวชนมีประสิทธิภาพ	-กองสวัสดิการสังคม

ที่	โครงการ	วัตถุประสงค์	เป้าหมาย (ผลลัพธ์ของโครงการ)	งบประมาณและที่มา					ตัวชี้วัด KPI	ผลลัพธ์ที่คาดว่าจะได้รับ	หน่วย งานที่รับ ผิด ชอบ
				ปี ๒๕๖๖	ปี ๒๕๖๗	ปี ๒๕๖๘	ปี ๒๕๖๙	ปี ๒๕๗๐			
๑๑	โครงการป้องกัน แก้ไขปัญหาการ ตั้งครรภ์วัยรุ่น	เพื่อสร้างความ ตระหนักและมี ส่วนร่วมในการ ป้องกันแก้ไข ปัญหาการ ตั้งครรภ์วัยรุ่น	-เด็กและเยาวชน ในเขตเทศบาลตำบลหนองหงส์	๕,๐๐๐	๕,๐๐๐	๕,๐๐๐	๕,๐๐๐	๕,๐๐๐	มีคุณภาพ ชีวิตที่ดี	-เด็กและ เยาวชนมี ประสิทธิภาพ	-กอง สวัสดิการ และสังคม
๑๒	โครงการส่งเสริม ความรู้การพิทักษ์ และคุ้มครองสตรี	-เพื่อส่งเสริมให้ ความรู้ความเข้าใจ แก่สตรี	-เด็ก เยาวชน กลุ่มสตรี และประชาชน ทั่วไป ในเขตเทศบาลตำบลหนองหงส์	๒๐,๐๐๐	๒๐,๐๐๐	๒๐,๐๐๐	๒๐,๐๐๐	๒๐,๐๐๐	มีคุณภาพ ชีวิตที่ดี	-เยาวชน กลุ่ม สตรีมีความรู้ ความเข้าใจ	กอง สวัสดิการ สังคม
๑๓	โครงการอบรม คุณธรรมจริยธรรม สำหรับผู้บริหาร สมาชิก และ พนักงานเทศบาล ตำบลหนองหงส์	เพื่อให้มีคุณธรรม จริยธรรม ใน องค์กร	-คณะผู้บริหาร สมาชิกสภา และ พนักงานเทศบาลตำบลหนองหงส์	๓๐,๐๐๐	๓๐,๐๐๐	๓๐,๐๐๐	๓๐,๐๐๐	๓๐,๐๐๐	มีคุณธรรม จริยธรรม	-มีคุณธรรม จริยธรรม ใน การทำงาน	สำนักปลัด
จำนวน ๑๓ โครงการ				๑๘๓,๐๐๐	๑๘๓,๐๐๐	๑๘๓,๐๐๐	๑๘๓,๐๐๐	๑๘๓,๐๐๐			



ก.ยุทธศาสตร์ชาติ ๒๐ ปี ยุทธศาสตร์ที่ ๓ ด้านการพัฒนาและส่งเสริมสร้างศักยภาพทรัพยากรมนุษย์  
 ข.แผนพัฒนาเศรษฐกิจ ฉบับที่ ๑๓ หมายความว่า ๑ ไทยเป็นประเทศชั้นนำด้านสินค้าเกษตรแปรรูปมูลค่าสูง  
 ค.SDGs เป้าหมายที่ ๑๒ สร้างหลักประกันให้มีแบบแผนการบริโภคและการผลิตที่ยั่งยืน  
 ง.ยุทธศาสตร์จังหวัดที่ ๒ ด้านสังคมและคุณภาพชีวิต

จ.ยุทธศาสตร์การพัฒนาของ อปท. ในเขตจังหวัดบุรีรัมย์ ที่ ๓ ด้านการพัฒนาเกษตรและอุตสาหกรรม

๑. ยุทธศาสตร์ที่ ๓ ด้านการพัฒนาเศรษฐกิจ แนวทางการพัฒนาที่ ๓.๑ พัฒนาอาชีพและรายได้

๑.๑ กอยุทธ พัฒนาปรับปรุงพันธุ์พืชและเมล็ดพันธุ์พืชที่มีคุณภาพ ส่งเสริมให้เกิดเกษตรอุตสาหกรรม ลดต้นทุน เพิ่มมูลค่าผลผลิตทางการเกษตร ปรับปรุงผลผลิตให้มีคุณภาพ ส่งเสริมการสนับสนุนการถนอมและแปรรูปสินค้าทางการเกษตร ส่งเสริมให้มีการเลี้ยงสัตว์เศรษฐกิจ เพื่อการบริโภคเพื่อจำหน่ายและเพื่อการอนุรักษ์ และเพิ่มช่องทางตลาด  
 ยุทธศาสตร์จังหวัดที่ ๒ ด้านสังคมและคุณภาพชีวิต "คนบุรีรัมย์มีคุณภาพชีวิตที่ดี ร่วมเย็น เป็นสุข"

๒. ยุทธศาสตร์ด้านการพัฒนาคุณภาพชีวิต

๒.๔ ส่งเสริมการประกอบอาชีพและรายได้แก่ประชาชน

(๑) แผนงานสร้างความเข้มแข็งชุมชน

ที่	โครงการ	วัตถุประสงค์	เป้าหมาย (ผลผลิตของโครงการ)	งบประมาณและที่มา					ตัวชี้วัด KPI	ผลลัพธ์ที่คาดว่าจะได้รับ	หน่วยงาน ที่รับผิดชอบ
				ปี ๒๕๖๖	ปี ๒๕๖๗	ปี ๒๕๖๘	ปี ๒๕๖๙	ปี ๒๕๗๐			
๓	โครงการฝึกอบรมส่งเสริมอาชีพ	เพื่อเป็นการส่งเสริมอาชีพ	-ประชาชนในเขตเทศบาล	๕๐,๐๐๐	๕๐,๐๐๐	๕๐,๐๐๐	๕๐,๐๐๐	๕๐,๐๐๐	มีคุณภาพชีวิตที่ดี	-ชุมชนมีศักยภาพ	-กองสวัสดิการสังคม
๒	โครงการจัดทำแผนชุมชนหมู่บ้าน (แผนชุมชน)	เพื่อรับฟังความคิดเห็น รับรู้ความต้องการจากประชาชน	-ประชาชนในเขตเทศบาล	๒๐,๐๐๐	๒๐,๐๐๐	๒๐,๐๐๐	๒๐,๐๐๐	๒๐,๐๐๐	ประชาชนมีคุณภาพชีวิตที่ดีขึ้น	-รับรู้ถึงความต้องการจากประชาชน	กองสวัสดิการสังคม
๓	โครงการฝึกอบรมและพัฒนาอาชีพ หลักสูตร "การทำน้ำพริกปลาร้า"	เพื่อเป็นการส่งเสริมอาชีพ	-กลุ่มสตรี และประชาชนทั่วไป ในเขตเทศบาลตำบลลำหนองหงส์	๒๐,๐๐๐	๒๐,๐๐๐	๒๐,๐๐๐	๒๐,๐๐๐	๒๐,๐๐๐	มีคุณภาพชีวิตที่ดี	-ใช้เวลาว่างให้เกิดประโยชน์	กองสวัสดิการสังคม
๔	โครงการฝึกอบรมและพัฒนาอาชีพ หลักสูตร "ส่งเสริมพัฒนาการสานตะกร้าหวายเทียน"	เพื่อเป็นการส่งเสริมอาชีพ	-กลุ่มอาชีพ กลุ่มสตรี ในเขตเทศบาลตำบลลำหนองหงส์	๔๐,๐๐๐	๔๐,๐๐๐	๔๐,๐๐๐	๔๐,๐๐๐	๔๐,๐๐๐	มีคุณภาพชีวิตที่ดี	-เพื่อเป็นการส่งเสริมอาชีพกลุ่มสตรีในเขตเทศบาล	กองสวัสดิการสังคม
จำนวน ๔ โครงการ				๑๓๐,๐๐๐	๑๓๐,๐๐๐	๑๓๐,๐๐๐	๑๓๐,๐๐๐	๑๓๐,๐๐๐			

ก.ยุทธศาสตร์ชาติ ๒๐ ปี ยุทธศาสตร์ที่ ๓ ด้านการพัฒนาและส่งเสริมสร้างศักยภาพทรัพยากรมนุษย์  
 ข.แผนพัฒนาเศรษฐกิจฯ ฉบับที่ ๑๓ หมายความว่า ๒ ไทยเป็นจุดหมายของการท่องเที่ยวที่เน้นคุณภาพและความยั่งยืน  
 ค.SDGs เป้าหมายที่ ๔ สร้างหลักประกันว่าทุกคนมีการศึกษาที่มีคุณภาพอย่างครอบคลุม และเท่าเทียม  
 ง.ยุทธศาสตร์จังหวัดที่ ๒ ด้านสังคมและคุณภาพชีวิต  
 จ.ยุทธศาสตร์การพัฒนาของ อปท. ในเขตจังหวัดบุรีรัมย์ ที่ ๒ ด้านการพัฒนาการท่องเที่ยวและการกีฬา

๑. ยุทธศาสตร์ที่ ๒ ด้านพัฒนาคุณภาพชีวิต แนวทางการพัฒนาที่ ๒.๓ การอนุรักษ์วัฒนธรรมและประเพณีท้องถิ่นอันดีงามของท้องถิ่น

๑.๑ กอปรยุทธ พัฒนาฟื้นฟูและส่งเสริมกิจกรรมด้านศาสนา ศิลปวัฒนธรรมและประเพณีของชุมชนท้องถิ่น โดยการอนุรักษ์สืบสานต่อและเชื่อมโยงสู่กิจกรรมการท่องเที่ยว  
 ยุทธศาสตร์จังหวัดที่ ๓ ด้านเศรษฐกิจ “เป็นศูนย์กลางการท่องเที่ยวอารยธรรมขอมและกีฬามาศรฐาน”

๓. ยุทธศาสตร์ด้านการพัฒนาการศึกษา กีฬา นันทนาการและส่งเสริมศิลปวัฒนธรรมประเพณีท้องถิ่น

๓.๑ แผนงาน การศาสนา วัฒนธรรม และนันทนาการ

ที่	โครงการ	วัตถุประสงค์	เป้าหมาย (ผลผลิตของโครงการ)	งบประมาณและตัวชี้วัด					ตัวชี้วัด KPI	ผลลัพธ์ที่คาดว่าจะได้รับ	หน่วยงาน ที่รับผิดชอบ
				ปี ๒๕๖๒	ปี ๒๕๖๓	ปี ๒๕๖๔	ปี ๒๕๖๕	ปี ๒๕๖๖			
๑	โครงการจัดงานประเพณีลอยกระทง	-เพื่ออนุรักษ์และส่งเสริมขนบธรรมเนียมประเพณี	-อนุรักษ์และส่งเสริมขนบธรรมเนียมประเพณี วัฒนธรรมอันดีงาม	๓๕๐,๐๐๐	๓๕๐,๐๐๐	๓๕๐,๐๐๐	๓๕๐,๐๐๐	๓๕๐,๐๐๐	มีความในประเพณีอันดีงาม	อนุรักษ์ศิลปะและวัฒนธรรมประเพณี	กองการศึกษา
๒	โครงการอุดหนุนโครงการจัดงานรัฐพิธี	-ส่งเสริมการท่องเที่ยว	-อุดหนุนโครงการจัดงานรัฐพิธี สำนักงานปกครองอำเภอหนองหงส์ จังหวัดบุรีรัมย์	๓๐,๐๐๐	๓๐,๐๐๐	๓๐,๐๐๐	๓๐,๐๐๐	๓๐,๐๐๐	มีความรักภูมิใจในประเพณี	ประชาชนได้อนุรักษ์ศิลปวัฒนธรรม	กองการศึกษา
๓	โครงการจัดงานประเพณีสงกรานต์	-เพื่ออนุรักษ์และส่งเสริมขนบธรรมเนียมประเพณี	-จัดกิจกรรมทางศาสนา -รดน้ำดำหัวขอพรผู้สูงอายุชาวราชการชั้นผู้ใหญ่	๓๐,๐๐๐	๓๐,๐๐๐	๓๐,๐๐๐	๓๐,๐๐๐	๓๐,๐๐๐	มีความในประเพณีอันดีงาม	อนุรักษ์ศิลปะและวัฒนธรรมประเพณี	กองการศึกษา
๔	โครงการอนุรักษ์ประเพณีวัฒนธรรมเมืองบุรีรัมย์	-อนุรักษ์ประเพณีวัฒนธรรมเมืองบุรีรัมย์	-อุดหนุนโครงการอนุรักษ์ประเพณีวัฒนธรรมเมืองบุรีรัมย์	๑๐,๐๐๐	๑๐,๐๐๐	๑๐,๐๐๐	๑๐,๐๐๐	๑๐,๐๐๐	ภูมิใจในประเพณีอันดีงาม	อนุรักษ์ศิลปะและวัฒนธรรมประเพณี	กองการศึกษา



ที่	โครงการ	วัตถุประสงค์	เป้าหมาย (ผลผลิตของโครงการ)	งบประมาณและที่มา					ตัวชี้วัด KPI	ผลลัพธ์ที่คาดว่าจะได้รับ	หน่วยงานที่รับผิดชอบ
				ปี ๒๕๖๖	ปี ๒๕๖๗	ปี ๒๕๖๘	ปี ๒๕๖๙	ปี ๒๕๗๐			
๕	โครงการจัดงานวันแม่แห่งชาติ	-เพื่อเป็นการแสดงความจงรักภักดีและเฉลิมพระเกียรติสมเด็จพระนางเจ้าพระบรมราชินีนาถ	-ระดับธงชาติ และธงตราสัญลักษณ์เฉลิมพระเกียรติ	๒๐,๐๐๐	๒๐,๐๐๐	๒๐,๐๐๐	๒๐,๐๐๐	๒๐,๐๐๐	เป็นการแสดงความจงรักภักดี	เพื่อเป็นการแสดงความจงรักภักดีและเฉลิมพระเกียรติ	กองการศึกษา
๖	โครงการวันปืชมหาราช	เพื่อเป็นการรำลึกพระมหากรุณาธิคุณพระบาทสมเด็จพระจุลจอมเกล้าเจ้าอยู่หัว	-จัดทำพวงมาลาถวาย	๕,๐๐๐	๕,๐๐๐	๕,๐๐๐	๕,๐๐๐	๕,๐๐๐	เป็นการแสดงความจงรักภักดี	เพื่อเป็นการแสดงความจงรักภักดีและเฉลิมพระเกียรติ	กองการศึกษา
๗	อุดหนุนโครงการประเพณีขึ้นเขาพนมรุ้ง	-ส่งเสริมการท่องเที่ยว	-อุดหนุนสำนักงานปกครองจังหวัดบุรีรัมย์	๒๐,๐๐๐	๒๐,๐๐๐	๒๐,๐๐๐	๒๐,๐๐๐	๒๐,๐๐๐	มีความรักภูมิใจในประเพณี	ประชาชนได้อนุรักษ์ศิลปวัฒนธรรม	กองการศึกษา
๘	โครงการวันสำคัญทางพระพุทธศาสนา	-เพื่ออนุรักษ์และส่งเสริมขนบธรรมเนียมประเพณีวัฒนธรรมอันดีงาม	-จัดงานวันสำคัญทางพระพุทธศาสนา	๒๐,๐๐๐	๒๐,๐๐๐	๒๐,๐๐๐	๒๐,๐๐๐	๒๐,๐๐๐	มีความรักภูมิใจในประเพณี	-ประชาชนได้อนุรักษ์ศิลปวัฒนธรรม	กองการศึกษา
๙	โครงการวันพ่อ (วันเฉลิมพระชนมพรรษา ๕ ธันวาคม มหาราช)	-เพื่อเป็นการแสดงความจงรักภักดีและเฉลิมพระเกียรติพระบาทสมเด็จพระเจ้าอยู่หัว	-ระดับธงชาติและธงตราสัญลักษณ์เฉลิมพระเกียรติ	๒๐,๐๐๐	๒๐,๐๐๐	๒๐,๐๐๐	๒๐,๐๐๐	๒๐,๐๐๐	เป็นการแสดงความจงรักภักดี	-เพื่อเป็นการแสดงความจงรักภักดีและเฉลิมพระเกียรติ	กองการศึกษา
๑๐	สนับสนุนโครงการจัดงานมหกรรมวันหอมแดงแข่งเรือยาวชาวหนองหงส์	-เพื่อเป็นการส่งเสริมอนุรักษ์ศิลปวัฒนธรรมท้องถิ่น	-ส่งเสริมอนุรักษ์ศิลปวัฒนธรรมท้องถิ่น	๕๐,๐๐๐	๕๐,๐๐๐	๕๐,๐๐๐	๕๐,๐๐๐	๕๐,๐๐๐	มีความรักภูมิใจในประเพณีอันดีงาม	-ประชาชนได้อนุรักษ์ศิลปะและวัฒนธรรมประเพณี	กองการศึกษา

ที่	โครงการ	วัตถุประสงค์	เป้าหมาย (ผลผลิตของโครงการ)	งบประมาณและที่มา					ตัวชี้วัด KPI	ผลลัพธ์ที่คาดว่าจะได้รับ	หน่วยงานที่รับผิดชอบ
				ปี ๒๕๖๖	ปี ๒๕๖๗	ปี ๒๕๖๘	ปี ๒๕๖๙	ปี ๒๕๗๐			
๓๓	โครงการวันเฉลิมพระชนมพรรษาสมเด็จพระนางเจ้าสุทิดา พัชรสุธาพิมลลักษณ พระบรมราชินี ๓ มิถุนายน	-เพื่อเทิดทูนสถาบันชาติ ศาสนาและสถาบันพระมหากษัตริย์	-หน่วยงานราชการทั้งภาครัฐ เอกชน ประชาชนทุกหมู่เหล่า ร่วมกิจกรรมเฉลิมพระเกียรติ	๒๐,๐๐๐	๒๐,๐๐๐	๒๐,๐๐๐	๒๐,๐๐๐	๒๐,๐๐๐	ประชาชนที่เข้าร่วมโครงการ	-ประชาชนได้ร่วมกันแสดงความจงรักภักดี	กองการศึกษา
๓๒	โครงการวันเฉลิมพระชนมพรรษา พระบาทสมเด็จพระเจ้าอยู่หัว มหาวชิราลงกรณ พระวชิรเกล้าเจ้าอยู่หัว บดินทรเทพยวรางกูร ๒๘ กรกฎาคม รัชกาลที่ ๑๐	-เพื่อเทิดทูนสถาบันชาติ ศาสนาและสถาบันพระมหากษัตริย์	-หน่วยงานราชการทั้งภาครัฐ เอกชน ประชาชนทุกหมู่เหล่า ร่วมกิจกรรมวันเฉลิมพระเกียรติ	๒๐,๐๐๐	๒๐,๐๐๐	๒๐,๐๐๐	๒๐,๐๐๐	๒๐,๐๐๐	ประชาชนที่เข้าร่วมโครงการ	-ประชาชนได้ร่วมกันแสดงความจงรักภักดี	กองการศึกษา
๓๓	โครงการส่งเสริมให้นักกีฬาเข้าร่วมแข่งขันกีฬาประเภทต่างๆ	-เพื่อให้ประชาชนในเขตเทศบาลได้มีกิจกรรมร่วมกัน	-ส่งทีมนักกีฬาด่วนเทศบาล เข้าร่วมการแข่งขันกีฬาที่ส่วนราชการจัดขึ้น เช่น อำเภอ จังหวัด	๑๐๐,๐๐๐	๑๐๐,๐๐๐	๑๐๐,๐๐๐	๑๐๐,๐๐๐	๑๐๐,๐๐๐	ความสามัคคีในชุมชน	-เยาวชนสามัคคีและใช้เวลาว่างให้เป็นประโยชน์	กองการศึกษา
๓๔	โครงการจัดซื้อวัสดุกีฬา	เพื่อให้ประชาชนในเขตเทศบาลได้มีกิจกรรมร่วมกัน	จัดซื้ออุปกรณ์กีฬาให้กับชุมชน ๓๓ ชุมชน	๒๐,๐๐๐	๒๐,๐๐๐	๒๐,๐๐๐	๒๐,๐๐๐	๒๐,๐๐๐	ความสามัคคีในชุมชน	-เยาวชนสามัคคีและใช้เวลาว่างให้เป็นประโยชน์	กองการศึกษา
๓๕	โครงการจัดการแข่งขันกีฬาเทศบาล	เพื่อส่งเสริมการพัฒนาการด้านกีฬาให้แก่เด็กและเยาวชน	ประชาชนภายในเขตเทศบาล ๓๓ ชุมชน	๑๕๐,๐๐๐	๑๕๐,๐๐๐	๑๕๐,๐๐๐	๑๕๐,๐๐๐	๑๕๐,๐๐๐	ความสามัคคีในชุมชน	-เยาวชนสามัคคีและใช้เวลาว่างให้เป็นประโยชน์	กองการศึกษา



ที่	โครงการ	วัตถุประสงค์	เป้าหมาย (ผลลัพธ์ของโครงการ)	งบประมาณและที่มา					ตัวชี้วัด KPI	ผลลัพธ์ที่คาดว่าจะได้รับ	หน่วยงาน ที่รับผิดชอบ
				ปี ๒๕๖๖	ปี ๒๕๖๗	ปี ๒๕๖๘	ปี ๒๕๖๙	ปี ๒๕๗๐			
๑๖	โครงการบรรพชาสามเณรและบวชศีลจารีณีภาคฤดูร้อน	-เพื่ออนุรักษ์และส่งเสริมขนบธรรมเนียมประเพณี	-จัดบรรพชาภาคฤดูร้อนและบวชศีลจารีณีของวัดในเขตเทศบาลตำบลหนองหงส์	๔๐,๐๐๐	๔๐,๐๐๐	๔๐,๐๐๐	๔๐,๐๐๐	๔๐,๐๐๐	ส่งเสริมขนบธรรมเนียมประเพณี	-เพื่ออนุรักษ์และส่งเสริมวัฒนธรรม	กองการศึกษา
๑๗	โครงการจัดงานวันหอมแดงแข่งเรือยาวชาวหนองหงส์	-เพื่อเป็นการส่งเสริมอนุรักษ์ศิลปวัฒนธรรมท้องถิ่น	-ส่งเสริมอนุรักษ์ศิลปวัฒนธรรมท้องถิ่น	๓๐๐,๐๐๐	๓๐๐,๐๐๐	๓๐๐,๐๐๐	๓๐๐,๐๐๐	๓๐๐,๐๐๐	มีความรักภูมิใจในประเพณีอันดีงาม	-ประชาชนได้อนุรักษ์ศิลปและวัฒนธรรมประเพณี	กองการศึกษา
๑๘	โครงการจัดงานประเพณีแห่เทียนเข้าพรรษา	-เพื่ออนุรักษ์และส่งเสริมขนบธรรมเนียมประเพณีวัฒนธรรมอันดีงาม	-จัดงานวันสำคัญทางพระพุทธศาสนา	๕๐,๐๐๐	๕๐,๐๐๐	๕๐,๐๐๐	๕๐,๐๐๐	๕๐,๐๐๐	ส่งเสริมขนบธรรมเนียมประเพณี	-เพื่ออนุรักษ์และส่งเสริมวัฒนธรรม	กองการศึกษา
๑๙	โครงการจัดหารายได้เพื่อจัดกิจกรรมสาธารณกุศลและให้ความช่วยเหลือประชาชน	-เพื่ออุดหนุนภาคชาตจังหวัดบุรีรัมย์จัดกิจกรรมสาธารณกุศลและให้ความช่วยเหลือประชาชน	-อุดหนุนภาคชาตจังหวัดบุรีรัมย์จัดกิจกรรมสาธารณกุศล	๒๐,๐๐๐	๒๐,๐๐๐	๒๐,๐๐๐	๒๐,๐๐๐	๒๐,๐๐๐	เพิ่มประสิทธิภาพการบริการ	-ผู้บริหารพนักงานได้รับความรู้นำไปใช้ในการปฏิบัติงาน	สำนักปลัด
๒๐	อุดหนุนโครงการศูนย์ปฏิบัติการร่วมในการช่วยเหลือประชาชนขององค์กรปกครองส่วนท้องถิ่นอำเภอหนองหงส์	-เพื่อเป็นการช่วยเหลืออำนวยความสะดวกให้ประชาชน	-อุดหนุนโครงการศูนย์ปฏิบัติการร่วมในการช่วยเหลือประชาชนขององค์กรปกครองส่วนท้องถิ่นอำเภอหนองหงส์	๒๐,๐๐๐	๒๐,๐๐๐	๒๐,๐๐๐	๒๐,๐๐๐	๒๐,๐๐๐	ช่วยเหลืออำนวยความสะดวกให้ประชาชน	-เพื่อเป็นการช่วยเหลืออำนวยความสะดวกให้ประชาชน	สำนักปลัด
จำนวน ๒๐ โครงการ				๑,๒๗๕,๐๐๐	๑,๒๗๕,๐๐๐	๑,๒๗๕,๐๐๐	๑,๒๗๕,๐๐๐	๑,๒๗๕,๐๐๐			

ก.ยุทธศาสตร์ชาติ ๒๐ ปี ยุทธศาสตร์ที่ ๓ ด้านการพัฒนาและส่งเสริมสร้างศักยภาพทรัพยากรมนุษย์  
 ข.แผนพัฒนาเศรษฐกิจฯ ฉบับที่ ๑๓ หมายเหตุที่ ๑๒ ไทยมีกำลังคนสมรรถนะสูง มุ่งเรียนรู้อย่างต่อเนื่อง ตอบโจทย์ การพัฒนาแห่งอนาคต  
 ค.SDGs เป้าหมายที่ ๔ สร้างหลักประกันว่าทุกคนมีการศึกษาที่มีคุณภาพอย่างครอบคลุม และเท่าเทียม

ง.ยุทธศาสตร์จังหวัดที่ ๒ ด้านสังคมและคุณภาพชีวิต

จ.ยุทธศาสตร์การพัฒนาของ อปท. ในเขตจังหวัดบุรีรัมย์ ที่ ๑ ด้านบ้านเมืองน่าอยู่และคุณภาพชีวิตที่ดี

๑. ยุทธศาสตร์ที่ ๒ ด้านพัฒนาคุณภาพชีวิต แนวทางการพัฒนาที่ ๒.๑ พัฒนาด้านการศึกษา
  - ๑.๑ กกลยุทธ์ ส่งเสริมและพัฒนากระบวนการศึกษา บุคลากรด้านการศึกษา ครู นักเรียน ให้เป็น ผู้มีคุณภาพ มีทักษะและศักยภาพตามมาตรฐานสากล รองรับประชาคมอาเซียน
- ยุทธศาสตร์จังหวัดที่ ๓ ด้านเศรษฐกิจ “เป็นศูนย์กลางการท่องเที่ยวอารยธรรมขอมและกีฬามาตรฐาน”
  ๓. ยุทธศาสตร์ด้านการพัฒนาการศึกษา กีฬา นันทนาการและส่งเสริมศิลปวัฒนธรรมประเพณีท้องถิ่น
    ๓. ๒ แผนงาน การศึกษา
      - (๑) แผนงานการศึกษา

ที่	โครงการ	วัตถุประสงค์	เป้าหมาย (ผลผลิตของโครงการ)	งบประมาณและที่มา					ตัวชี้วัด KPI	ผลลัพธ์ที่คาดว่าจะได้รับ	หน่วยงานที่รับผิดชอบ
				ปี ๒๕๖๖	ปี ๒๕๖๗	ปี ๒๕๖๘	ปี ๒๕๖๙	ปี ๒๕๗๐			
๑	โครงการสนับสนุนค่าใช้จ่ายในการบริหารสถานศึกษา	-เพื่อสนับสนุนค่าใช้จ่ายในการบริหารสถานศึกษา	-สถานศึกษาในเขตเทศบาลตำบลหนองหงส์	๔๓๐,๐๐๐	๔๓๐,๐๐๐	๔๓๐,๐๐๐	๔๓๐,๐๐๐	๔๓๐,๐๐๐	ส่งเสริมการศึกษา	-ส่งเสริมการศึกษา	กองการศึกษา
๒	โครงการอาหารกลางวันโรงเรียนอนุบาลหนองหงส์	-เพื่อส่งเสริมสุขภาพอนามัยให้นักเรียนได้รับสารอาหารที่ครบถ้วน	-นักเรียนในสังกัด (สพฐ.) ในเขตเทศบาลตำบลหนองหงส์ จำนวน ๒๐๐ วัน	๒,๙๐๐,๐๐๐	๒,๙๐๐,๐๐๐	๒,๙๐๐,๐๐๐	๒,๙๐๐,๐๐๐	๒,๙๐๐,๐๐๐	นักเรียนสุขภาพดี	-นักเรียนได้รับสารอาหารที่ครบถ้วนและถูกต้องตามหลักโภชนาการ	กองการศึกษา
๓	โครงการอาหารเสริม(นม)นักเรียนศูนย์พัฒนาเด็กเล็กเทศบาล(เทศบาล)	-เพื่อส่งเสริมสุขภาพอนามัยให้นักเรียนได้รับสารอาหารที่ครบถ้วนตามหลักโภชนาการ	-นักเรียนในศูนย์พัฒนาเด็กเล็กเทศบาลตำบลหนองหงส์	๑๐๐,๐๐๐	๑๐๐,๐๐๐	๑๐๐,๐๐๐	๑๐๐,๐๐๐	๑๐๐,๐๐๐	เด็กสุขภาพดี	-นักเรียนได้รับสารอาหารที่ครบถ้วนและถูกต้องตามหลักโภชนาการ	กองการศึกษา



ที่	โครงการ	วัตถุประสงค์	เป้าหมาย (ผลผลิตของโครงการ)	งบประมาณและที่มา					ตัวชี้วัด KPI	ผลลัพธ์ที่คาดว่าจะได้รับ	หน่วยงานที่รับผิดชอบ
				ปี ๒๕๖๖	ปี ๒๕๖๗	ปี ๒๕๖๘	ปี ๒๕๖๙	ปี ๒๕๗๐			
๔	โครงการส่งบุคลากรศูนย์พัฒนาเด็กเล็ก/ ส่วนการศึกษา เข้ารับการฝึกอบรม	-เพื่อให้ครูผู้ดูแลเด็กทุกคนได้พัฒนาคุณภาพ	-เพื่อให้เด็กได้รับการพัฒนาเต็มประสิทธิภาพ	๓๐,๐๐๐	๓๐,๐๐๐	๓๐,๐๐๐	๓๐,๐๐๐	๓๐,๐๐๐	ครูผู้ดูแลได้พัฒนา	-เพื่อให้ครูผู้ดูแลเด็กมีคุณภาพ	กองการศึกษา
๕	โครงการอาหารเสริม (นม)นักเรียน โรงเรียนอนุบาลหนองหงส์ โนนสังข์ (สพฐ.) ในเขตเทศบาลหนองหงส์	-เพื่อส่งเสริมสุขภาพอนามัยให้นักเรียนได้รับสารอาหารที่ครบถ้วนและถูกต้องตามหลักโภชนาการ	-นักเรียนโนนสังข์ (สพฐ.) ในเขตเทศบาลตำบลหนองหงส์	๓,๒๐๐,๐๐๐	๓,๒๐๐,๐๐๐	๓,๒๐๐,๐๐๐	๓,๒๐๐,๐๐๐	๓,๒๐๐,๐๐๐	เด็กสุขภาพดี	-นักเรียนได้รับสารอาหารที่ครบถ้วนและถูกต้องตามหลักโภชนาการ	กองการศึกษา
๖	ค่าจัดซื้อสื่อการเรียนการสอน	-เพื่อจัดซื้อสื่อการเรียนการสอน	-เด็กนักเรียนในศูนย์พัฒนาเด็กเล็กในเขตเทศบาลตำบลหนองหงส์	๓๐๐,๐๐๐	๓๐๐,๐๐๐	๓๐๐,๐๐๐	๓๐๐,๐๐๐	๓๐๐,๐๐๐	ส่งเสริมการศึกษา	-ส่งเสริมการศึกษา	กองการศึกษา
จำนวน ๖ โครงการ				๔,๗๖๐,๐๐๐	๔,๗๖๐,๐๐๐	๔,๗๖๐,๐๐๐	๔,๗๖๐,๐๐๐	๔,๗๖๐,๐๐๐			

- ก.ยุทธศาสตร์ชาติ ๒๐ ปี ยุทธศาสตร์ที่ ๖ ด้านการปรับสมดุลและพัฒนาระบบบริหารจัดการภาครัฐ
- ข.แผนพัฒนาเศรษฐกิจฯ ฉบับที่ ๑๓ หมายความว่า ๑๓ ไทยมีภาครัฐที่ทันสมัย มีประสิทธิภาพ และตอบโจทย์ประชาชน
- ค.SDGs เป้าหมายที่ ๑ สร้างหลักประกันให้คนที่มีชีวิตที่มีคุณภาพ
- ง.ยุทธศาสตร์จังหวัดที่ ๔ ด้านการรักษาความมั่นคงและความสงบ
- จ.ยุทธศาสตร์การพัฒนาของ อปท. ในเขตจังหวัดบุรีรัมย์ ที่ ๔ การพัฒนาขีดสมรรถนะองค์กร
๑. ยุทธศาสตร์ที่ ๒ ด้านพัฒนาคุณภาพชีวิต แนวทางการพัฒนาที่ ๒.๕ ส่งเสริมให้ชุมชนมีความเข้มแข็ง
- ๑.๑ กอยุทธ์ เพิ่มประสิทธิภาพในการปฏิบัติราชการ
- ยุทธศาสตร์จังหวัดที่ ๕ ด้านการบริหารจัดการ “การบริหารจัดการมีคุณภาพได้มาตรฐานสากล บนพื้นฐานธรรมาภิบาล”
- ๔ ยุทธศาสตร์ด้านการพัฒนาศักยภาพของคนและความเข้มแข็งของชุมชน
- ๔.๑ แผนงาน งานวางแผนสถิติและวิชาการ

ที่	โครงการ	วัตถุประสงค์	เป้าหมาย (ผลผลิตของโครงการ)	งบประมาณและที่มา					ตัวชี้วัด KPI	ผลลัพธ์ที่คาดว่าจะได้รับ	หน่วยงานที่รับผิดชอบ
				ปี ๒๕๖๖	ปี ๒๕๖๗	ปี ๒๕๖๘	ปี ๒๕๖๙	ปี ๒๕๗๐			
๑	โครงการจัดทำประชาคมหมู่บ้าน/ตำบล	เพื่อรับฟังความคิดเห็นของประชาชน	-ประชาชนในเขตเทศบาล	๓๐,๐๐๐	๓๐,๐๐๐	๓๐,๐๐๐	๓๐,๐๐๐	๓๐,๐๐๐	เพิ่มศักยภาพชุมชน	-เพื่อรับฟังความคิดเห็นของประชาชน	กองยุทธศาสตร์และงบประมาณ
๒	โครงการอบรมประชาคมเพื่อทบทวนแผนพัฒนาท้องถิ่น	-ประชาชนมีส่วนร่วมในการพัฒนาท้องถิ่น	-ประชาชน ๑๑ ชุมชนในเขตเทศบาล	๓๐,๐๐๐	๓๐,๐๐๐	๓๐,๐๐๐	๓๐,๐๐๐	๓๐,๐๐๐	เพิ่มศักยภาพชุมชน	-ประชาชนมีส่วนร่วมในการพัฒนาท้องถิ่น	กองยุทธศาสตร์และงบประมาณ
๓	โครงการอบรมประชาคมหมู่บ้านเพื่อจัดทำแผนชุมชน	-ประชาชนมีส่วนร่วมในการพัฒนาท้องถิ่น	-ประชาชน ๑๓ ชุมชนในเขตเทศบาล	๒๐,๐๐๐	๒๐,๐๐๐	๒๐,๐๐๐	๒๐,๐๐๐	๒๐,๐๐๐	เพิ่มศักยภาพชุมชน	-ประชาชนมีส่วนร่วมในการพัฒนาท้องถิ่น	กองสวัสดิการ



ที่	โครงการ	วัตถุประสงค์	เป้าหมาย (ผลผลิตของโครงการ)	งบประมาณและที่มา					ตัวชี้วัด KPI	ผลลัพธ์ที่คาดว่าจะได้รับ	หน่วย งานที่รับผิดชอบ
				ปี ๒๕๖๖	ปี ๒๕๖๗	ปี ๒๕๖๘	ปี ๒๕๖๙	ปี ๒๕๗๐			
๔	โครงการอบรม พ.ร.บ. ข้อมูลข่าวสารทางราชการ พ.ศ.๒๕๔๐ สำหรับพนักงานและประชาชน	-เพื่อให้พนักงาน/ประชาชนมีความรู้เกี่ยวกับ พ.ร.บ. ข้อมูลข่าวสาร	-โครงการอบรม พ.ร.บ.ข้อมูลข่าวสาร	๑๕,๐๐๐	๑๕,๐๐๐	๑๕,๐๐๐	๑๕,๐๐๐	๑๕,๐๐๐	เพิ่มศักยภาพชุมชน	-พนักงาน/ประชาชนมีความรู้เกี่ยวกับ พ.ร.บ.ข้อมูลข่าวสาร	กองยุทธศาสตร์และงบประมาณ
๕	โครงการจัดทำศูนย์ประชาสัมพันธ์ข้อมูลข่าวสารทางราชการ	เพื่อใช้ประชาสัมพันธ์ข้อมูลข่าวสารทางราชการ	-จัดทำศูนย์ประชาสัมพันธ์ข้อมูลข่าวสารทางราชการ	๒๐,๐๐๐	๒๐,๐๐๐	๒๐,๐๐๐	๒๐,๐๐๐	๒๐,๐๐๐	เพิ่มศักยภาพพนักงาน	-ประชาชนเข้าถึงข้อมูลข่าวสารทางราชการ	กองยุทธศาสตร์และงบประมาณ
๖	โครงการประชาสัมพันธ์เผยแพร่ข้อมูลข่าวสารทางราชการ	เพื่อใช้ประชาสัมพันธ์ข้อมูลข่าวสารทางราชการ	-ประชาสัมพันธ์เผยแพร่ข้อมูลข่าวสารทางราชการ	๕,๐๐๐	๕,๐๐๐	๕,๐๐๐	๕,๐๐๐	๕,๐๐๐	เพิ่มศักยภาพชุมชน	-ประชาชนเข้าถึงข้อมูลความรู้เรื่องการเกษตร	กองยุทธศาสตร์และงบประมาณ
จำนวน ๖ โครงการ				๓๒๐,๐๐๐	๓๒๐,๐๐๐	๓๒๐,๐๐๐	๓๒๐,๐๐๐	๓๒๐,๐๐๐			

- ก.ยุทธศาสตร์ชาติ ๒๐ ปี ยุทธศาสตร์ที่ ๓ ด้านการพัฒนาและเสริมสร้างศักยภาพทรัพยากรมนุษย์  
 ข.แผนพัฒนาเศรษฐกิจฯ ฉบับที่ ๑๓ หมายความว่า ๔ โยงเป็นศูนย์กลางการแพทย์และสุขภาพมูลค่าสูง  
 ค.SDGs เป้าหมายที่ ๓ สร้างหลักประกันให้คนที่มีชีวิตที่มีคุณภาพ  
 ง.ยุทธศาสตร์จังหวัดที่ ๒ ด้านการพัฒนาสังคมและคุณภาพชีวิต  
 จ.ยุทธศาสตร์การพัฒนาของ อปท. ในเขตจังหวัดบุรีรัมย์ ที่ ๑ ด้านเมืองน่าอยู่และคุณภาพชีวิตที่ดี  
 ๑. ยุทธศาสตร์ที่ ๒ ด้านพัฒนาคุณภาพชีวิต แนวทางการพัฒนาที่ ๒.๒ พัฒนาสาธารณสุข

๑.๑ กลยุทธ์ ดำเนินโครงการ เพื่อให้บริการประชาชน และรับทราบปัญหา อุปสรรค และความต้องการของประชาชนในพื้นที่ พัฒนาศักยภาพของอาสาสมัครสาธารณสุขประจำหมู่บ้าน (อสม.) ส่งเสริมสุขภาพและอนามัยของประชาชนในทุกกระดับ ให้มีสุขภาพแข็งแรง

ยุทธศาสตร์จังหวัดที่ ๓ ด้านทรัพยากรธรรมชาติและสิ่งแวดล้อม "อนุรักษ์ฟื้นฟูทรัพยากรธรรมชาติ โดยการมีส่วนร่วม สู่สมดุลสิ่งแวดล้อมอย่างยั่งยืน"

๕. ยุทธศาสตร์ด้านการพัฒนาระบบการจัดการทรัพยากรธรรมชาติและสิ่งแวดล้อม  
 ๕.๑ แผนงาน สาธารณสุข ด้านสร้างจิตสำนึกและความตระหนักในการจัดการทรัพยากรธรรมชาติและสิ่งแวดล้อม

ที่	โครงการ	วัตถุประสงค์	เป้าหมาย (ผลผลิตของโครงการ)	งบประมาณและที่มา					ตัวชี้วัด KPI	ผลลัพธ์ที่คาดว่าจะได้รับ	หน่วยงานที่รับผิดชอบ
				ปี ๒๕๖๖	ปี ๒๕๖๗	ปี ๒๕๖๘	ปี ๒๕๖๙	ปี ๒๕๗๐			
๓	โครงการประชาสัมพันธ์รณรงค์การอนุรักษ์ทรัพยากรธรรมชาติและสิ่งแวดล้อม	-เพื่อสร้างจิตสำนึกให้กับประชาชนต่อการอนุรักษ์ทรัพยากรธรรมชาติและสิ่งแวดล้อม	-ผลิตสื่อ -จัดอบรม -จัดสัปดาห์รณรงค์	๓๐,๐๐๐	๓๐,๐๐๐	๓๐,๐๐๐	๓๐,๐๐๐	๓๐,๐๐๐	สร้างจิตสำนึกที่ดี	-สิ่งแวดล้อมได้รับการดูแลมากขึ้น	กองสาธารณสุข
๒	โครงการปลูกป่าปรับปรุงภูมิทัศน์เพื่อเพิ่มพื้นที่สีเขียว	-เพื่อเป็นการขยายพื้นที่ป่าในแหล่งน้ำในเขตเทศบาล ในวันสำคัญต่างๆ	-ปลูกป่าปรับปรุงภูมิทัศน์เพื่อเพิ่มพื้นที่สีเขียว	๓๐,๐๐๐	๓๐,๐๐๐	๓๐,๐๐๐	๓๐,๐๐๐	๓๐,๐๐๐	สร้างจิตสำนึกที่ดี	-ชาวบ้านมีความรู้ความเข้าใจในการอนุรักษ์ทรัพยากร	กองสาธารณสุข
๓	โครงการ ๑ อปท. ๑ ถนน โลโก้สิ่งแวดล้อม	-เพื่อเป็นการปรับปรุงภูมิทัศน์สร้างจิตสำนึกประชาชน	-ปลูกต้นไม้ริมถนนสายหลักในเขตเทศบาลตำบลหนองหงส์	๕๐๐,๐๐๐	๕๐๐,๐๐๐	๕๐๐,๐๐๐	๕๐๐,๐๐๐	๕๐๐,๐๐๐	สร้างจิตสำนึกที่ดี	-สิ่งแวดล้อมได้รับการดูแลมากขึ้น	-กองช่าง
จำนวน ๓ โครงการ				๕๖๐,๐๐๐	๕๖๐,๐๐๐	๕๖๐,๐๐๐	๕๖๐,๐๐๐	๕๖๐,๐๐๐			

- ก.ยุทธศาสตร์ชาติ ๒๐ ปี ยุทธศาสตร์ที่ ๓ ด้านการพัฒนาและเสริมสร้างศักยภาพทรัพยากรมนุษย์
- ข.แผนพัฒนาเศรษฐกิจฯ ฉบับที่ ๑๓ หมายความว่า ๔ ไทยเป็นศูนย์กลางการแพทย์และสุขภาพมูลค่าสูง
- ค.SDGs เป้าหมายที่ ๓ สร้างหลักประกันให้คนที่มีชีวิตที่มีคุณภาพ
- ง.ยุทธศาสตร์จังหวัดที่ ๒ ด้านการพัฒนาสังคมและคุณภาพชีวิต
- จ.ยุทธศาสตร์การพัฒนาของ อปท. ในเขตจังหวัดบุรีรัมย์ ที่ ๑ ด้านเมืองน่าอยู่และคุณภาพชีวิตที่ดี
๑. ยุทธศาสตร์ที่ ๒ ด้านพัฒนาคุณภาพชีวิต แนวทางการพัฒนาที่ ๒.๒ พัฒนาสาธารณสุข
- ๑.๑ กลยุทธ์ ดำเนินโครงการ เพื่อให้บริการประชาชน และรับทราบปัญหา อุปสรรค และความต้องการของประชาชนในพื้นที่ พัฒนาศักยภาพของอาสาสมัครสาธารณสุขประจำหมู่บ้าน (อสม.) ส่งเสริมสุขภาพและอนามัยของประชาชนในทุกระดับ ให้มีสุขภาพแข็งแรง
- ยุทธศาสตร์จังหวัดที่ ๓ ด้านทรัพยากรธรรมชาติและสิ่งแวดล้อม "อนุรักษ์ฟื้นฟูทรัพยากรธรรมชาติ โดยการมีส่วนร่วม สู่สมดุลสิ่งแวดล้อมอย่างยั่งยืน"
๕. ยุทธศาสตร์ด้านการพัฒนาระบบการจัดการทรัพยากรธรรมชาติและสิ่งแวดล้อม
- ๕.๒ แผนงาน สาธารณสุข ด้านจัดระบบบำบัดน้ำเสีย

ที่	โครงการ	วัตถุประสงค์	เป้าหมาย (ผลผลิตของโครงการ)	งบประมาณและที่มา					ตัวชี้วัด KPI	ผลลัพธ์ที่คาดว่าจะได้รับ	หน่วยงานที่รับผิดชอบ
				ปี ๒๕๖๖	ปี ๒๕๖๗	ปี ๒๕๖๘	ปี ๒๕๖๙	ปี ๒๕๗๐			
๑	โครงการขุดลอกท่อ/วางระบายน้ำ	-เพื่อให้การระบายน้ำในเขตเทศบาลเป็นไปอย่างมีประสิทธิภาพ	-ดำเนินการลอกท่อระบายน้ำทำความสะอาดท่อระบายน้ำ	๑๐๐,๐๐๐	๑๐๐,๐๐๐	๑๐๐,๐๐๐	๑๐๐,๐๐๐	๑๐๐,๐๐๐	ประชาชนมีสุขภาพอนามัยที่ดี	-การระบายน้ำสะดวกลดปัญหาน้ำท่วมขัง	- กองช่าง
จำนวน ๑ โครงการ				๑๐๐,๐๐๐	๑๐๐,๐๐๐	๑๐๐,๐๐๐	๑๐๐,๐๐๐	๑๐๐,๐๐๐			



ก.ยุทธศาสตร์ชาติ ๒๐ ปี ยุทธศาสตร์ที่ ๓ ด้านการพัฒนาและเสริมสร้างศักยภาพทรัพยากรมนุษย์

ข.แผนพัฒนาเศรษฐกิจฯ ฉบับที่ ๑๓ ครอบคลุมปี ๑๓ ไทยมีภาครัฐที่ทันสมัย มีประสิทธิภาพ และตอบโจทย์ประชาชน

ค.SDGs เป้าหมายที่ ๑๖ ส่งเสริมสังคมที่สงบสุขและครอบคลุมที่เอื้อต่อการพัฒนาที่ยั่งยืน

ง.ยุทธศาสตร์จังหวัดที่ ๒ ด้านการพัฒนาสังคมและคุณภาพชีวิต

จ.ยุทธศาสตร์การพัฒนาของ อปท. ในเขตจังหวัดบุรีรัมย์ ที่ ๔ การพัฒนาขีดสมรรถนะองค์กร

๑. ยุทธศาสตร์ที่ ๔ ด้านการบริหารจัดการ แนวทางการพัฒนาที่ ๔.๑ ส่งเสริมการศึกษาและพัฒนาของผู้บริหาร พนักงานและลูกจ้างภายในองค์กร

๑.๑ กลยุทธ์ ปรับปรุงโครงสร้างการบริหารงาน นำระบบสารสนเทศมาใช้ในการบริหารงานภายในองค์กร สนับสนุนบุคลากรในสังกัดให้ได้รับการศึกษา อบรม การทำวิจัย เพิ่มพูนความรู้  
ยุทธศาสตร์จังหวัดที่ ๕ ด้านการบริหารจัดการ “การบริหารจัดการมีคุณภาพได้มาตรฐานสากล บนพื้นฐานธรรมาภิบาล”

๒. ยุทธศาสตร์ด้านการบริหารกิจการบ้านเมืองที่ดี

๒.๑ แผนงาน บริหารงานทั่วไป ด้านพัฒนาศักยภาพของบุคลากร

ที่	โครงการ	วัตถุประสงค์	เป้าหมาย (ผลผลิตของโครงการ)	งบประมาณและที่มา					ตัวชี้วัด KPI	ผลลัพธ์ที่คาดว่าจะได้รับ	หน่วยงาน ที่รับผิดชอบ
				ปี ๒๕๖๖	ปี ๒๕๖๗	ปี ๒๕๖๘	ปี ๒๕๖๙	ปี ๒๕๗๐			
๑	โครงการจัดทำวารสารประชาสัมพันธ์การดำเนินงานขององค์กร	เผยแพร่ข้อมูลข่าวสารในช่องทางที่เป็นการอำนวยความสะดวกแก่ประชาชน	-ประชาชนทุกภาคส่วน	๒๐,๐๐๐	๒๐,๐๐๐	๒๐,๐๐๐	๒๐,๐๐๐	๒๐,๐๐๐	เพิ่มประสิทธิภาพ การบริการ	-ผู้บริหาร พนักงานได้รับความรู้และนำไปใช้ในการปฏิบัติงาน	-สำนัก ปลัด
๒	โครงการปรับปรุงเว็บไซต์ของเทศบาลตำบลหนองหงส์	เผยแพร่ข้อมูลข่าวสารในช่องทางที่เป็นการอำนวยความสะดวกแก่ประชาชน	-ประชาชนทุกภาคส่วน	๓๕,๐๐๐	๓๕,๐๐๐	๓๕,๐๐๐	๓๕,๐๐๐	๓๕,๐๐๐	เพิ่มประสิทธิภาพ การบริการ	-ประชาชนทุกภาคส่วนมีจิตสำนึกในการพัฒนาประเทศ	-กอง ยุทธศาสตร์ และ งบประมาณ
๓	โครงการให้คณะศึกษาดูงานเพื่อเพิ่มพูนประสิทธิภาพการปฏิบัติงานของพนักงานเทศบาล, ลูกจ้าง,ผู้บริหาร และสมาชิกสภา	-เพิ่มความรู้และความสามารถในการปฏิบัติงาน -เพื่อให้พนักงาน,ผู้บริหาร และสมาชิกสภาเทศบาลมีวิสัยทัศน์ในการปฏิบัติงาน	-มีอบรมและทัศนศึกษาดูงานของพนักงาน,ลูกจ้าง,ผู้บริหาร และสมาชิกสภาเทศบาลตำบลหนองหงส์	๒๐๐,๐๐๐	๒๐๐,๐๐๐	๒๐๐,๐๐๐	๒๐๐,๐๐๐	๒๐๐,๐๐๐	เพิ่มประสิทธิภาพการปฏิบัติงาน	-พนักงานเทศบาลมีความสามารถในการปฏิบัติงานเพิ่มขึ้น	-สำนัก ปลัด

ที่	โครงการ	วัตถุประสงค์	เป้าหมาย (ผลผลิตของโครงการ)	งบประมาณและที่มา					ตัวชี้วัด KPI	ผลลัพธ์ที่คาดว่าจะได้รับ	หน่วยงานที่รับผิดชอบ
				ปี ๒๕๖๖	ปี ๒๕๖๗	ปี ๒๕๖๘	ปี ๒๕๖๙	ปี ๒๕๗๐			
๔	โครงการอบรมระเบียบกฎหมายสำหรับพนักงานท้องถิ่น	ผู้บริหาร พนักงาน ได้รับความรู้และนำไปใช้ในการปฏิบัติงาน	-อบรมระเบียบกฎหมายสำหรับพนักงานท้องถิ่น	๕,๐๐๐	๕,๐๐๐	๕,๐๐๐	๕,๐๐๐	๕,๐๐๐	เพิ่มประสิทธิภาพการบริการ	-ผู้บริหาร พนักงาน ได้รับความรู้ นำไปใช้ในการปฏิบัติงาน	-สำนักปลัด
๕	โครงการอบรมสมรรถนะการปฏิบัติงาน	ผู้บริหาร พนักงาน ได้รับความรู้และนำไปใช้ปฏิบัติงาน	-อบรมสมรรถนะการปฏิบัติงาน	๕,๐๐๐	๕,๐๐๐	๕,๐๐๐	๕,๐๐๐	๕,๐๐๐	เพิ่มประสิทธิภาพการบริการ	-ผู้บริหาร พนักงาน ได้รับความรู้ ปฏิบัติงาน	-สำนักปลัด
จำนวน ๕ โครงการ				๒๔๕,๐๐๐	๒๔๕,๐๐๐	๒๔๕,๐๐๐	๒๔๕,๐๐๐	๒๔๕,๐๐๐			

บัญชีครุภัณฑ์

แบบ ผ. ๐๓

แผนพัฒนาท้องถิ่น (พ.ศ.๒๕๖๖-๒๕๗๐) แก๊ซ ครั้งที่ ๑/๒๕๖๖

เทศบาลตำบลหนองหงส์ จังหวัดบุรีรัมย์

ที่	แผนงาน	หมวด	ประเภท	เป้าหมาย (ผลผลิตของครุภัณฑ์)	งบประมาณ					หน่วยงาน รับผิดชอบหลัก
					๒๕๖๖	๒๕๖๗	๒๕๖๘	๒๕๖๙	๒๕๗๐	
๑	แผนงานการ รักษาความสงบ ภายใน	ค่าครุภัณฑ์	ครุภัณฑ์การเกษตรเรือ ไฮยนต์	เพื่อจัดซื้อเรือไฮยนต์ เครื่องยนต์ ขนาดไม่น้อยกว่า ๑.๕ แรงม้า ความ ยาวบาร์ ๒๐ นิ้ว จำนวน ๑ เครื่อง ตามราคาซื้อขายในท้องถิ่น	๔๐,๐๐๐					สำนักปลัด (งานป้องกันฯ)
๒	แผนงานการ รักษาความสงบ ภายใน	ค่าครุภัณฑ์	ครุภัณฑ์การเกษตรเครื่อง สูบน้ำ	เพื่อจัดซื้อเครื่องสูบน้ำแบบหยोज เครื่องยนต์เบนซิน สูบน้ำได้ ๑,๐๐๐ ลิตรต่อนาที ขนาด ๗ แรงม้า จำนวน ๑ เครื่อง ตามราคามาตรฐานครุภัณฑ์ สำนักงบประมาณ ประจำปีเดือน ธันวาคม ๒๕๖๔ หน้า ๖ ข้อ ๒.๒	๑๓,๕๐๐					สำนักปลัด (งานป้องกันฯ)
3	แผนงานการ รักษาความสงบ ภายใน	ค่าครุภัณฑ์	ค่าครุภัณฑ์ยานพาหนะ และขนส่ง	รถยนต์บรรทุกน้ำดับเพลิง อเนกประสงค์ ชนิด ๑๐ ล้อ ขนาด ความจุถังน้ำไม่น้อยกว่า ๑๒,๐๐๐ ลิตร ตั้งใหม่ในตัว ๕๐๐ ลิตร	๕,๐๐๐,๐๐๐					สำนักปลัด (งานป้องกันฯ)
๔	บริหารงานทั่วไป	ค่าครุภัณฑ์	ครุภัณฑ์สำนักงาน	เครื่องปรับอากาศแบบแขวน (ระบบ Inverter) ขนาด ๓๒,๐๐๐ บีทียู จำนวน ๑ เครื่อง	๔๕,๐๐๐					สำนัก ปลัดเทศบาล
๕	บริหารงานทั่วไป	ค่าครุภัณฑ์	ครุภัณฑ์คอมพิวเตอร์หรือ อิเล็กทรอนิกส์	เครื่องคอมพิวเตอร์ สำหรับงาน ประมวลผล แบบที่ ๓ (จอแสดงผล ขนาดไม่น้อยกว่า ๑๙ นิ้ว)	๒๒,๐๐๐					สำนัก ปลัดเทศบาล
๖	บริหารงานทั่วไป	ค่าครุภัณฑ์	ครุภัณฑ์สำนักงาน	โต๊ะทำงาน (โต๊ะเหล็ก) จำนวน ๓ ตัว	๒๔,๐๐๐					สำนัก ปลัดเทศบาล
๗	บริหารงานทั่วไป	ค่าครุภัณฑ์	ครุภัณฑ์สำนักงาน	เก้าอี้สำนักงาน จำนวน ๓ ตัว	๗,๘๐๐					สำนัก ปลัดเทศบาล



ที่	แผนงาน	หมวด	ประเภท	เป้าหมาย (ผลผลิตของครุภัณฑ์)	งบประมาณ					หน่วยงาน รับผิดชอบหลัก
					๒๕๖๖	๒๕๖๗	๒๕๖๘	๒๕๖๙	๒๕๗๐	
๘	บริหารงาน ทั่วไป	ค่าครุภัณฑ์	ครุภัณฑ์สำนักงาน	เก้าอี้เบาะขาเหล็กชุบ มีพนักพิง มีที่ เท้าแขน จำนวน ๑๘ ตัว	๔๐,๐๐๐					สำนัก ปลัดเทศบาล
๙	บริหารงาน ทั่วไป	ค่าครุภัณฑ์	ครุภัณฑ์สำนักงาน	ตู้เหล็กเก็บเอกสาร บานทึบ ๒ บาน จำนวน ๑ หลัง	๕,๗๐๐					สำนัก ปลัดเทศบาล
๑๐	บริหารงาน ทั่วไป	ค่าครุภัณฑ์	ครุภัณฑ์สำนักงาน	โต๊ะหมู่บูชา สำหรับห้องประชุมสภา จำนวน ๑ ชุด	๘,๐๐๐					สำนัก ปลัดเทศบาล
๑๑	บริหารงาน ทั่วไป	ค่าครุภัณฑ์	ครุภัณฑ์คอมพิวเตอร์หรือ อิเล็กทรอนิกส์	เครื่องคอมพิวเตอร์ สำหรับงาน ประมวลผล แบบที่ ๑ (จอแสดงภาพ ขนาดไม่น้อยกว่า ๑๙ นิ้ว)	๒๒,๐๐๐					กองคลัง
๑๒	บริหารงาน ทั่วไป	ค่าครุภัณฑ์	ครุภัณฑ์คอมพิวเตอร์หรือ อิเล็กทรอนิกส์	เครื่องพิมพ์ Multifunction เลเซอร์ หรือ LED ขนาด A๓ จำนวน ๑ เครื่อง	๓๐,๐๐๐					กองคลัง
๑๓	บริหารงาน ทั่วไป	ค่าครุภัณฑ์	ครุภัณฑ์สำนักงาน	โต๊ะทำงาน (โต๊ะเหล็ก) จำนวน ๑ ตัว	๘,๐๐๐					กองคลัง
๑๔	บริหารงาน ทั่วไป	ค่าครุภัณฑ์	ครุภัณฑ์สำนักงาน	เก้าอี้สำนักงาน จำนวน ๑ ตัว	๒,๔๐๐					กองคลัง
๑๕	อุตสาหกรรม และการโยธา	ค่าครุภัณฑ์	ครุภัณฑ์คอมพิวเตอร์หรือ อิเล็กทรอนิกส์	เครื่องคอมพิวเตอร์ สำหรับงาน ประมวลผล แบบที่ ๒ (จอแสดงภาพ ขนาดไม่น้อยกว่า ๑๙ นิ้ว)	๓๐,๐๐๐					กองช่าง
๑๖	อุตสาหกรรม และการโยธา	ค่าครุภัณฑ์	ค่าครุภัณฑ์ยานพาหนะ และขนส่ง	รถยนต์บรรทุกชนิดเปิดข้างท้าย ขนาดความจุไม่น้อยกว่า ๓ ลูกบาศก์ เมตร พร้อมเครนกระเช้าสูง ๑๒ เมตร	๒,๕๐๐,๐๐๐					กองช่าง

ที่	แผนงาน	หมวด	ประเภท	เป้าหมาย (ผลผลิตของครุภัณฑ์)	งบประมาณ					หน่วยงาน รับผิดชอบหลัก
					๒๕๖๖	๒๕๖๗	๒๕๖๘	๒๕๖๙	๒๕๗๐	
๑๗	บริหารงานทั่วไป	ค่าครุภัณฑ์	ครุภัณฑ์คอมพิวเตอร์ หรืออิเล็กทรอนิกส์	เครื่องพิมพ์ Multifunction เลเซอร์ หรือ LED สี จำนวน ๑ เครื่อง	๑๕,๐๐๐					กองยุทธศาสตร์ และงบประมาณ
๑๘	สร้างความ เข้มแข็งของ ชุมชน	ค่าครุภัณฑ์	ครุภัณฑ์สำนักงาน	เครื่องคอมพิวเตอร์ สำหรับงาน ประมวลผล แบบที่ ๓ (จอแสดงภาพ ขนาดไม่น้อยกว่า ๑๙ นิ้ว)	๒๒,๐๐๐					กองสวัสดิการ สังคม
๑๙	สร้างความ เข้มแข็งของ ชุมชน	ค่าครุภัณฑ์	ครุภัณฑ์สำนักงาน	เก้าอี้สำนักงาน แบบล้อเลื่อน จำนวน ๑ ตัว	๒,๔๐๐					กองสวัสดิการ สังคม
๒๐	สร้างความ เข้มแข็งของ ชุมชน	ค่าครุภัณฑ์	ครุภัณฑ์สำนักงาน	โต๊ะทำงาน (โต๊ะเหล็ก) จำนวน ๑ ตัว	๘,๐๐๐					กองสวัสดิการ สังคม
รวมทั้งสิ้น ๒๐ รายการ					๔๗,๔๐๐	-	-	-	-	

ภาคผนวก



## ๑. ยุทธศาสตร์ขององค์กรปกครองส่วนท้องถิ่น

### ๑.๑ วิสัยทัศน์ในการพัฒนาของเทศบาลตำบลหนองหงส์

“เทศบาลตำบลหนองหงส์น่าอยู่ ประชาชนมีคุณภาพชีวิตที่ดี  
ชุมชนเข้มแข็ง สิ่งแวดล้อมดีมีภูมิทัศน์สวยงาม”

### ๑.๒ ยุทธศาสตร์การพัฒนา ประกอบด้วย ๖ ด้าน ดังนี้

ยุทธศาสตร์ที่ ๑ ยุทธศาสตร์ด้านบ้านเมืองน่าอยู่ ประกอบด้วยแนวทางการพัฒนาดังนี้

#### เป้าประสงค์

- ๑.๑ พัฒนาระบบสาธารณูปโภคสาธารณูปการและโครงสร้างพื้นฐาน
- ๑.๒ จัดการผังเมืองที่เป็นระบบ
- ๑.๓ รักษาความสงบ ความปลอดภัยในชีวิตและทรัพย์สิน ตลอดจนความเป็นระเบียบเรียบร้อย

#### ตัวชี้วัด

- ๑.๑ ประชาชนได้รับบริการด้านโครงสร้างพื้นฐานครบทุกครัวเรือน
- ๑.๑ จัดการผังเมืองที่เป็นระบบ
- ๑.๓ ประชาชนได้รับความปลอดภัยในชีวิตและทรัพย์สิน

ยุทธศาสตร์ที่ ๒ ยุทธศาสตร์ด้านการพัฒนาคุณภาพชีวิต ประกอบด้วยแนวทางการพัฒนา ดังนี้

#### เป้าประสงค์

- ๒.๑ ส่งเสริมให้ประชาชนมีสุขภาพอนามัยที่ดี
- ๒.๒ สํารวจประชาชนให้ความช่วยเหลือสงเคราะห์ผู้ที่ควรได้รับการช่วยเหลือ
- ๒.๓ ป้องกันและแก้ไขปัญหาสังคม
- ๒.๔ ส่งเสริมการประกอบอาชีพและรายได้แก่ประชาชน
- ๒.๕ ส่งเสริมการเกษตร

#### ตัวชี้วัด

- ๒.๑ ประชาชนมีสุขภาพอนามัยที่ดี
- ๒.๑ ประชาชนความช่วยเหลือสงเคราะห์
- ๒.๓ ประชาชนมีรายได้เพิ่มขึ้น

ยุทธศาสตร์ที่ ๓ ยุทธศาสตร์ด้านการพัฒนาการศึกษา กีฬา นันทนาการและส่งเสริม  
ศิลปวัฒนธรรมประเพณีท้องถิ่น

#### เป้าประสงค์

- ๓.๑ พัฒนาปรับปรุงคุณภาพ และมาตรฐานการศึกษาศูนย์พัฒนาเด็กก่อนเกณฑ์
- ๓.๒ ส่งเสริมศิลปวัฒนธรรมประเพณีที่ดงามของท้องถิ่น
- ๓.๓ ส่งเสริมการกีฬาและนันทนาการ

### ตัวชี้วัด

- ๓.๑ นักเรียนมีการพัฒนาการตามวัย มีสื่อการเรียนการสอนที่ทันสมัย มีร่างกายแข็งแรง
- ๓.๒ ประชาชนมีส่วนร่วมในการรักษาส่งเสริมศิลปวัฒนธรรมประเพณีที่ดั้งเดิมของท้องถิ่น
- ๓.๓ ประชาชนสุขภาพแข็งแรงสมบูรณ์

### ยุทธศาสตร์ที่ ๔ ยุทธศาสตร์ด้านการพัฒนาศักยภาพของคนและความเข้มแข็งของชุมชน

#### เป้าประสงค์

- ๔.๑ ส่งเสริมการมีส่วนร่วมของชุมชน
- ๔.๒ นำบริการสู่ประชาชนในชุมชน

### ตัวชี้วัด

- ๔.๑ ประชาชนมีส่วนร่วมในการกำหนดแนวทางการพัฒนาท้องถิ่น
- ๔.๒ ประชาชนได้รับความสะดวกในการรับบริการ

### ยุทธศาสตร์ที่ ๕ ยุทธศาสตร์ด้านการพัฒนาระบบการจัดการทรัพยากรธรรมชาติและสิ่งแวดล้อม

#### เป้าประสงค์

- ๕.๑ สร้างจิตสำนึกและความตระหนักในการจัดการทรัพยากรธรรมชาติ
- ๕.๒ ส่งเสริมการรักษาความสะอาด
- ๕.๓ ปรับปรุงประสิทธิภาพในการจัดเก็บและกำจัดขยะมูลฝอย
- ๕.๔ จัดระบบบำบัดน้ำเสีย

### ตัวชี้วัด

- ๕.๑ ประชาชนรักษาทรัพยากรธรรมชาติและสิ่งแวดล้อมในชุมชน
- ๕.๒ ประชาชนมีการคัดแยกขยะ
- ๕.๓ ประชาชนมีการบริหารจัดการขยะในชุมชน

### ยุทธศาสตร์ที่ ๖ ยุทธศาสตร์ด้านการบริหารจัดการบ้านเมืองที่ดี ประกอบด้วยแนวทางการพัฒนาดังนี้

#### เป้าประสงค์

- ๖.๑ พัฒนาและปรับปรุงอาคารสถานที่และวัสดุอุปกรณ์ในการปฏิบัติงาน
- ๖.๒ พัฒนาศักยภาพของบุคลากร

### ตัวชี้วัด

- ๖.๑ บุคลากรทุกคนในหน่วยงานได้รับการฝึกอบรมพัฒนาความรู้
- ๖.๒ บุคลากรปฏิบัติหน้าที่ได้อย่างมีประสิทธิภาพ