



ประกาศเทศบาลตำบลหนองหงส์
เรื่อง แผนอัตรากำลัง ๓ ปี ประจำปีงบประมาณ พ.ศ. ๒๕๖๗ - ๒๕๖๙

ประกาศคณะกรรมการพนักงานเทศบาลจังหวัดบุรีรัมย์ เรื่อง หลักเกณฑ์และเงื่อนไขเกี่ยวกับการบริหารงานบุคคลของเทศบาล ลงวันที่ ๒๗ พฤศจิกายน ๒๕๔๕ และที่แก้ไขเพิ่มเติมถึงฉบับปัจจุบัน กำหนดให้เทศบาล จัดทำแผนอัตรากำลัง ๓ ปี เพื่อเป็นกรอบกำหนดอัตราตำแหน่งของพนักงานเทศบาล ลูกจ้างประจำ และพนักงานจ้าง ให้เหมาะสมและสอดคล้องกับปริมาณงานและภารกิจของเทศบาลแต่ละแห่ง ประกอบกับเพื่อเป็นการกำหนดทิศทางเป้าหมาย และอัตราพนักงานเทศบาล ในห้วงระยะเวลา ๓ ปี ของเทศบาลด้วย ประกอบกับแผนอัตรากำลัง ๓ ปี ประจำปีงบประมาณ พ.ศ. ๒๕๖๔ - ๒๕๖๖ ของเทศบาลตำบลหนองหงส์ จะสิ้นสุดลงในวันที่ ๓๐ กันยายน ๒๕๖๖ นี้

เพื่อให้การบริหารงานบุคคลของเทศบาล เป็นไปด้วยความเรียบร้อย และเทศบาลตำบลหนองหงส์ มีแผนอัตรากำลังฉบับใหม่ใช้อย่างต่อเนื่อง จึงอาศัยอำนาจตามความมาตรา ๑๕ และ ๒๓ วรรคท้าย แห่งพระราชบัญญัติระเบียบบริหารงานบุคคลส่วนท้องถิ่น พ.ศ. ๒๕๔๒ และมติคณะกรรมการพนักงานเทศบาลจังหวัดบุรีรัมย์ ในการประชุมครั้งที่ ๙/๒๕๖๖ เมื่อวันที่ ๒๖ กันยายน ๒๕๖๖ จึงประกาศใช้แผนอัตรากำลัง ๓ ปี ของเทศบาลตำบลหนองหงส์ ดังนี้

๑. ประกาศฉบับนี้เรียกว่า ประกาศเทศบาลตำบลหนองหงส์ เรื่อง แผนอัตรากำลัง ๓ ปี ประจำปีงบประมาณ พ.ศ. ๒๕๖๗ - ๒๕๖๙

๒. ประกาศฉบับนี้มีผลบังคับใช้ ตั้งแต่วันที่ ๑ ตุลาคม ๒๕๖๖ เป็นต้นไป

ประกาศ ณ วันที่ ๒๕ กันยายน พ.ศ. ๒๕๖๖

(นายอมรศักดิ์ ตั้งบริพัตรสกุล)

นายกเทศมนตรีตำบลหนองหงส์

-ฉบับเทศบาล-



แผนอัตรากำลัง ๓ ปี

ประจำปีงบประมาณ

พ.ศ. ๒๕๖๗ - ๒๕๖๙

เทศบาลตำบลหนองหงส์
อำเภอหนองหงส์ จังหวัดบุรีรัมย์

-ฉบับเทศบาล-

สารบัญ

	หน้า
๑. หลักการและเหตุผล	๑
๒. วัตถุประสงค์	๒
๓. กรอบแนวคิดในการจัดทำแผนอัตรากำลัง ๓ ปี	๓
๔. สภาพปัญหา ความต้องการของประชาชนในเขตพื้นที่องค์กรปกครองส่วนท้องถิ่น	๑๕
๕. ภารกิจ อำนาจหน้าที่ขององค์กรปกครองส่วนท้องถิ่น	๒๕
๖. ภารกิจหลัก และภารกิจรองขององค์กรปกครองส่วนท้องถิ่น	๒๘
๗. สรุปปัญหาและแนวทางในการบริหารงานบุคคล	๒๙
๘. โครงสร้างการกำหนดส่วนราชการ	๓๙
๙. ภาระค่าใช้จ่ายเกี่ยวกับเงินเดือน	๔๕
๑๐. แผนภูมิโครงสร้างการแบ่งส่วนราชการตามแผนอัตรากำลัง ๓ ปี	๔๙
๑๑. บัญชีแสดงจัดคนลงสู่ตำแหน่งและการกำหนดเลขที่ตำแหน่งในส่วนราชการ	๖๑
๑๒. แนวทางการพัฒนาข้าราชการหรือพนักงานส่วนท้องถิ่น	๖๖
๑๓. ประกาศคุณธรรมจริยธรรมของข้าราชการหรือพนักงานส่วนท้องถิ่น	๖๘





แผนอัตรากำลัง ๓ ปี
ประจำปีงบประมาณ พ.ศ. ๒๕๖๗ - ๒๕๖๙
เทศบาลตำบลหนองหงส์
อำเภอหนองหงส์จังหวัดบุรีรัมย์

๑. หลักการและเหตุผล

การบริหารจัดการอัตรากำลังของหน่วยงานรัฐ เป็นสิ่งสำคัญและต้องดำเนินการต่อเนื่อง เนื่องจากการกำหนดอัตรากำลังคนในองค์กรหนึ่งจะมีความสัมพันธ์กับการกำหนดอัตราเงินเดือน ค่าจ้าง ค่าตอบแทน ประโยชน์ตอบแทนอื่น และสวัสดิการอื่น ๆ อีกมากมาย ที่มีความสัมพันธ์เกี่ยวเนื่องสอดคล้องกัน ประกอบเทศบาลตำบลหนองหงส์จำเป็นต้องจัดทำแผนอัตรากำลัง ๓ ปี ประจำปีงบประมาณ พ.ศ.๒๕๖๗ - ๒๕๖๙ ให้สอดคล้องและสัมพันธ์กับแผนอัตรากำลังฉบับเดิมเป็นสำคัญ เพื่อให้การบริหารจัดการอัตรากำลังของหน่วยงาน มีความสมบูรณ์และต่อเนื่องใช้ประกอบการบริหารจัดการอัตรากำลังของบุคลากรในสังกัด โดยหลักการดำเนินการจัดทำแผนอัตรากำลังอยู่ภายใต้เงื่อนไข ดังนี้

๑.๑ ประกาศคณะกรรมการกลางพนักงานเทศบาล (ก.ท.) เรื่อง มาตรฐานทั่วไปเกี่ยวกับอัตราตำแหน่ง และมาตรฐานของตำแหน่ง กำหนดให้คณะกรรมการพนักงานเทศบาล กำหนดตำแหน่งพนักงานเทศบาล ว่าจะมีตำแหน่งใด ระดับใด อยู่ในส่วนราชการใด จำนวนเท่าใด ให้คำนึงถึงภาระหน้าที่ความรับผิดชอบ ลักษณะงานที่ต้องปฏิบัติ ความยาก ปริมาณและคุณภาพของงาน ตลอดจนทั้งภาระค่าใช้จ่ายของเทศบาล ที่จะต้องจ่ายในด้านบุคคล โดยให้เทศบาลตำบลหนองหงส์จัดทำแผนอัตรากำลังของพนักงานเทศบาล เพื่อใช้ในการกำหนดตำแหน่งโดยความเห็นชอบของคณะกรรมการพนักงานเทศบาลจังหวัดบุรีรัมย์ ทั้งนี้ ให้เป็นไปตามหลักเกณฑ์ และวิธีการที่คณะกรรมการกลางพนักงานเทศบาล (ก.ท.) กำหนด

๑.๒ คณะกรรมการกลางพนักงานเทศบาล (ก.ท.) ได้มีมติเห็นชอบประกาศการกำหนดตำแหน่งข้าราชการหรือพนักงานส่วนท้องถิ่น โดยกำหนดแนวทางให้เทศบาล จัดทำแผนอัตรากำลังของเทศบาล เพื่อเป็นกรอบในการกำหนดตำแหน่งและการใช้ตำแหน่งพนักงานเทศบาล โดยเสนอให้คณะกรรมการพนักงานเทศบาลจังหวัดบุรีรัมย์พิจารณาให้ความเห็นชอบ โดยกำหนดให้เทศบาลตำบลหนองหงส์แต่งตั้งคณะกรรมการจัดทำแผนอัตรากำลัง วิเคราะห์อำนาจหน้าที่และภารกิจของเทศบาล วิเคราะห์ความต้องการกำลังคน วิเคราะห์การวางแผนการใช้กำลังคน จัดทำกรอบอัตรากำลัง และกำหนดหลักเกณฑ์และเงื่อนไข ในการกำหนดตำแหน่งพนักงานเทศบาล ตามแผนอัตรากำลัง ๓ ปี





๑.๓ มติในที่ประชุม คณะกรรมการพนักงานเทศบาลจังหวัดบุรีรัมย์ ครั้งที่ ๙/๒๕๖๖ เมื่อวันที่ ๒๖ กันยายน ๒๕๖๖ เห็นชอบให้เทศบาลตำบลหนองหงส์จัดทำแผนอัตรากำลัง ๓ ปี ประจำปี ๒๕๖๗ - ๒๕๖๙

๑.๔ จากหลักการและเหตุผลดังกล่าว เทศบาลตำบลหนองหงส์ จึงได้จัดทำแผนอัตรากำลัง ๓ ปี ประจำปีงบประมาณ พ.ศ. ๒๕๖๗ - ๒๕๖๙ ขึ้น

๒. วัตถุประสงค์และประโยชน์ที่จะได้รับ

๒.๑ วัตถุประสงค์จากการจัดทำแผนอัตรากำลัง ๓ ปี

๒.๑.๑ เพื่อให้เทศบาลตำบลหนองหงส์มีโครงสร้างการแบ่งงานและระบบงานที่เหมาะสมไม่ซ้ำซ้อน

๒.๑.๒ เพื่อให้เทศบาลตำบลหนองหงส์มีการกำหนดตำแหน่งการจัดอัตรากำลัง โครงสร้างให้เหมาะสมกับอำนาจหน้าที่ของเทศบาลตำบลหนองหงส์ตามกฎหมายจัดตั้งองค์กรปกครองส่วนท้องถิ่นแต่ละประเภทและตามพระราชบัญญัติกำหนดแผนและขั้นตอนการกระจายอำนาจให้องค์กรปกครองส่วนท้องถิ่น พ.ศ. ๒๕๔๒

๒.๑.๓ เพื่อให้คณะกรรมการพนักงานเทศบาลจังหวัดบุรีรัมย์ สามารถตรวจสอบการกำหนดตำแหน่งและการใช้ตำแหน่งของเทศบาลตำบลหนองหงส์ว่าถูกต้องเหมาะสมหรือไม่

๒.๑.๔ เพื่อเป็นแนวทางในการดำเนินการวางแผนการใช้อัตรากำลังการพัฒนาบุคลากรของเทศบาลตำบลหนองหงส์

๒.๑.๕ เพื่อให้เทศบาลตำบลหนองหงส์สามารถวางแผนอัตรากำลัง ในการบรรจุแต่งตั้งพนักงานเทศบาล เพื่อให้การบริหารงาน ของเทศบาลตำบลหนองหงส์เกิดประโยชน์ต่อประชาชนเกิดผลสัมฤทธิ์ต่อภารกิจตามอำนาจหน้าที่ มีประสิทธิภาพ มีความคุ้มค่า สามารถลดขั้นตอนการปฏิบัติงาน มีการลดภารกิจและยุบเลิกหน่วยงานที่ไม่จำเป็นในการปฏิบัติภารกิจ สามารถตอบสนองความต้องการของประชาชนได้เป็นอย่างดี

๒.๑.๖ เพื่อให้เทศบาลตำบลหนองหงส์สามารถควบคุมภาระค่าใช้จ่ายด้านการบริหารงานบุคคลให้เป็นไปตามที่กฎหมายกำหนด

๒.๒ ประโยชน์จากการจัดทำแผนอัตรากำลัง ๓ ปี

๒.๒.๑ ผู้บริหารและพนักงานเทศบาล ที่มีส่วนเกี่ยวข้องมีความเข้าใจชัดเจนถึงกรอบอัตรากำลังคน ตำแหน่งและหน้าที่รับผิดชอบที่เหมาะสมตามปริมาณและคุณภาพที่ต้องการ

๒.๒.๒ เทศบาลตำบลหนองหงส์มีอัตรากำลังที่เหมาะสม เพื่อเป็นเครื่องมือในการบริหาร สร้างขวัญกำลังใจ และเก็บรักษาคนดีและคนเก่งไว้ในหน่วยงาน

๒.๒.๓ การจัดทำแผนอัตรากำลัง ทำให้สามารถพยากรณ์สิ่งที่จะเกิดขึ้นในอนาคต และสามารถเตรียมการรองรับกับเหตุการณ์ดังกล่าวไว้ล่วงหน้าได้





๒.๒.๔ การจัดทำแผนอัตรากำลัง ทำให้ทราบข้อมูลพื้นฐานทั้งด้าน จุดแข็ง จุดอ่อน โอกาส และ อุปสรรค ของทรัพยากรบุคคลที่มีอยู่ในปัจจุบัน และในอนาคต สามารถวางแผนล่วงหน้าเกี่ยวกับการใช้ทรัพยากร บุคคลให้สอดคล้องกับสภาวะแวดล้อมต่าง ๆ

๒.๒.๕ การจัดทำแผนอัตรากำลัง เป็นกิจกรรมเชื่อมโยงระหว่างการจัดการทรัพยากรบุคคล และ วางแผนให้สอดคล้องกับการดำเนินงานของกรมส่งเสริมการปกครองส่วนท้องถิ่น ให้เป็นไปอย่างมีประสิทธิภาพ นำไปสู่เป้าหมายในภาพรวมได้

๓. กรอบแนวคิดทฤษฎีขอบเขตความสำคัญและกระบวนการในการจัดทำแผนอัตรากำลัง ๓ ปี

กรอบแนวคิดเรื่องการวางแผนอัตรากำลัง

๓.๑ กรอบแนวคิดเรื่องการวางแผนอัตรากำลัง

การกำหนดกรอบอัตรากำลังคนนั้นจะเป็นส่วนหนึ่งของการวางแผนกำลังคนในภาพรวมของ องค์กร ซึ่งนักวิชาการในต่างประเทศ นักวิชาการไทย และองค์กรต่างๆ ได้ให้ความหมาย ดังนี้

- The State Auditor's Office ของรัฐเท็กซัส ประเทศสหรัฐอเมริกา ให้ความหมายของ การวางแผนกำลังคน คือ “กระบวนการที่เป็นระบบในการระบุความต้องการทุนมนุษย์ เพื่อมาทำงานให้บรรลุ เป้าหมายองค์กร และดำเนินการพัฒนากลยุทธ์ต่าง ๆ เพื่อให้บรรลุความต้องการดังกล่าว” ดังนั้นในการกำหนด กรอบอัตรากำลังในความหมายนี้อาจหมายถึงกระบวนการกำหนดจำนวนและคุณภาพของทุนมนุษย์ที่องค์กร ต้องการเพื่อให้สามารถทำงานได้ตามเป้าหมายขององค์กร

- International Personnel Management Association (IPMA) ให้ความหมายของการ วางแผนกำลังคน คือ “การวางกลยุทธ์ด้านกำลังคนให้สอดคล้องกับทิศทางธุรกิจขององค์กร โดยการวิเคราะห์ สภาพกำลังคนขององค์กรที่มีอยู่ในปัจจุบัน เปรียบเทียบกับความต้องการกำลังคนในอนาคตว่ามีส่วนต่างของความ ต้องการอย่างไร เพื่อที่จะพัฒนาหรือวางแผนดำเนินการให้องค์กรบรรลุภารกิจ เป้าหมาย และวัตถุประสงค์ ที่วางไว้” โดยการกำหนดกรอบอัตรากำลังในความหมายนี้อาจเป็นการหาความต้องการกำลังคนในอนาคตที่จะทำให้อ องค์กรบรรลุภารกิจ เป้าหมายและวัตถุประสงค์ที่กำหนดไว้ (Mission-based manpower planning)

- ศุภชัย ยาวะประภาส ให้ความหมายการวางแผนทรัพยากรบุคคลว่า “เป็นกระบวนการในการ กำหนดความต้องการบุคลากรล่วงหน้าในแต่ละช่วงเวลาว่า องค์กรต้องการบุคลากรประเภทใด จำนวนเท่าไร และ รวมถึงวิธีการในการได้มาซึ่งบุคลากรที่กำหนดไว้ล่วงหน้านี้ด้วย การได้มาซึ่งบุคลากรนี้ รวมถึงตั้งแต่การสรรหา คัดเลือกจากภายนอกองค์กร ภายในองค์กร ตลอดจนการพัฒนาเพิ่มศักยภาพของบุคลากรภายในให้มีคุณสมบัติ ครบถ้วนตามที่ต้องการ นอกจากนั้น ยังรวมถึงการรักษาไว้ซึ่งบุคลากร ตลอดจนการใช้ประโยชน์จากบุคลากร ให้เกิดประโยชน์สูงสุดแก่องค์กร”





● สำนักงาน ก.พ. ได้ให้ความหมายของการวางแผนกำลังคนในเอกสารเรื่องการวางแผนกำลังคนเชิงกลยุทธ์ในส่วนราชการ ว่าหมายถึง “การดำเนินการอย่างเป็นระบบในการวิเคราะห์และพยากรณ์เกี่ยวกับอุปสงค์ และอุปทานด้านกำลังคน เพื่อนำไปสู่การกำหนดกลวิธีที่จะให้ได้กำลังคนในจำนวนและสมรรถนะที่เหมาะสมมาปฏิบัติงานในเวลาที่ต้องการ โดยมีแผนการใช้และพัฒนากำลังคนเหล่านั้นอย่างมีประสิทธิภาพและต่อเนื่อง ทั้งนี้เพื่อธำรงรักษากำลังคนที่เหมาะสมไว้กับองค์กรอย่างต่อเนื่อง”

● กรมส่งเสริมการปกครองส่วนท้องถิ่น ได้ให้ความหมายของการวางแผนกำลังคน ในคู่มือการจัดทำแผนอัตรากำลัง ๓ ปี ว่าการวางแผนกำลังคน (Manpower Planning) หรือการวางแผนทรัพยากรมนุษย์เป็นกิจกรรมหรืองาน ในการกำหนดวัตถุประสงค์ นโยบาย และวิธีปฏิบัติที่ดีที่สุดไว้ล่วงหน้าเพื่อเป็นแนวทางสำหรับดำเนินการให้เป็นไปตามเป้าหมายที่กำหนดไว้ โดยการดำเนินการอย่างเป็นระบบในการวิเคราะห์ และวิเคราะห์เกี่ยวกับอุปสงค์และอุปทานกำลังงาน เพื่อนำไปสู่การกำหนดวิธีการที่จะให้ได้กำลังคนที่มีความรู้ ความสามารถอย่างเพียงพอ หรือกล่าวโดยทั่วไป การมีจำนวนและคุณภาพที่จะปฏิบัติงานในเวลาต้องการ เป็นกระบวนการที่เกี่ยวข้องกับการจัดสรรจำนวนอัตรากำลังที่เหมาะสม และคัดเลือกที่มีคุณสมบัติตรงตามที่ต้องการเข้ามาทำงานในองค์กรในช่วงเวลาที่เหมาะสม เพื่อปฏิบัติงานได้บรรลุวัตถุประสงค์ขององค์กร หรืออีกนัยหนึ่ง การวางแผนกำลังคนคือวิธีการที่จะให้ได้มาซึ่งทรัพยากรมนุษย์และรู้จักปรับปรุงพัฒนาบุคคลเหล่านั้นให้อยู่กับองค์กรต่อไป

จากคำจำกัดความของนักวิชาการต่างๆ จึงอาจสรุปได้ว่าการกำหนดกรอบอัตรากำลังนั้นเป็นการระบุว่าองค์กรต้องการจำนวน ประเภท และลักษณะของต้นทุนมนุษย์อย่างน้อยเพียงใดทั้งในปัจจุบันและอนาคตเพื่อให้องค์กรสามารถปฏิบัติการกิจกรรมบรรลุตามยุทธศาสตร์ ภารกิจและเป้าหมายที่กำหนดไว้

๓.๒ แนวคิดในการวิเคราะห์อุปสงค์กำลังคน (Demand Analysis)

เพื่อกำหนดกรอบอัตรากำลังให้สอดคล้องกับภาระงานจำเป็นต้องสร้างกระบวนการรวบรวมข้อมูลที่สะท้อนภาระงานจริงของหน่วยงาน แบบ ๓๖๐ องศา โดยแบ่งออกเป็น ๓ มิติเชิงเวลา คือ มิติข้อมูลในอดีต มิติข้อมูลในปัจจุบัน และมิติข้อมูลในอนาคตตั้งตาราง (ตารางการวิเคราะห์นำมาจากเอกสารประกอบการบรรยายเรื่องการบริหารกำลังคนภาครัฐ โครงการศึกษาวิจัยการปรับปรุงระบบตำแหน่งและค่าตอบแทนของข้าราชการส่วนท้องถิ่น ระยะที่ ๒ สำนักงานคณะกรรมการมาตรฐานการบริหารงานบุคคลส่วนท้องถิ่น (ก.ถ.))





จากโตอะแกรมที่แสดงเบื้องต้นสะท้อนให้เห็นว่าการวิเคราะห์ความต้องการอัตรากำลังของเทศบาลตำบลหนองหงส์ไม่อาจขึ้นอยู่กับกระบวนการใดกระบวนการหนึ่งอย่างตายตัวได้ ต้องอาศัยการผสมผสานและความสอดคล้องสม่ำเสมอ (Consistency) ของหลายมิติที่ยืนยันตรงกัน เช่นเดียวกับกับ American Academy of Political and Social Science ที่ได้ให้ความเห็นว่า “การจัดสรรอัตรกำลังนั้นควรคำนึงถึงปัจจัยและกระบวนการต่างๆ มากกว่าหนึ่งตัวในการพิจารณา”

จากมติการพิจารณาอัตรกำลังด้านบนนั้นสามารถนำมาสร้าง “กรอบแนวความคิดการวิเคราะห์อัตรกำลัง (Effective Manpower Planning Framework)” ได้ดังนี้

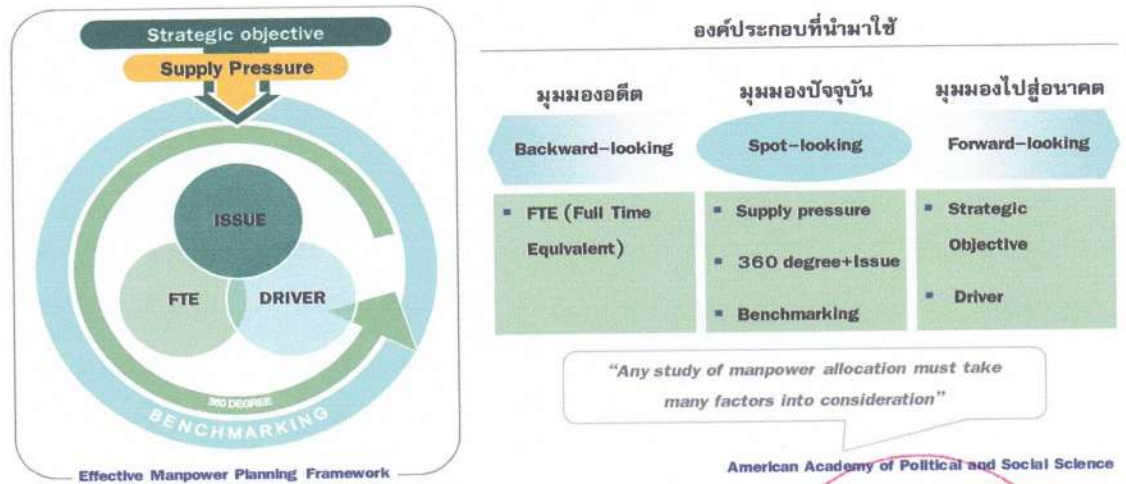

การพิจารณาอัตรกำลังด้วยการใช้เพียงวิธีการเดียว อาจเกิดความคลาดเคลื่อนขึ้นได้ จึงควรพิจารณาผ่านวิธีการที่หลากหลายและยึดโยงกันเพื่อให้ผลลัพธ์มีความน่าเชื่อถือยิ่งขึ้น





เมื่อนำกรอบแนวความคิดการวิเคราะห์อัตรากำลัง (Effective Manpower Planning Framework) มาพิจารณาอัตรากำลังของหน่วยงานโดยเปรียบเสมือนกระจก ๖ ด้าน สะท้อนและตรวจสอบความเหมาะสมของอัตรากำลัง ในเทศบาลตำบลหนองหงส์ที่มีอยู่ดังนี้

กระจกด้านที่ ๑ Strategic objective : เพื่อให้การดำเนินการของเทศบาลตำบลหนองหงส์ บรรลุผลตามพันธกิจที่ตั้งไว้ จำเป็นต้องจัดสรรอัตรากำลัง ให้เหมาะสมกับเป้าหมายการดำเนินการ โดยจะเป็นการพิจารณาว่างานในปัจจุบันที่ดำเนินการอยู่นั้นครบถ้วนและตรงตามภารกิจหรือไม่อย่างไร หากงานที่ทำอยู่ในปัจจุบันไม่ตรงกับภารกิจในอนาคต ก็ต้องมีการวางแผนกรอบอัตรากำลังให้ปรับเปลี่ยนไปตามทิศทางในอนาคต รวมถึงหากงานในปัจจุบันบางส่วนไม่ต้องดำเนินการแล้ว อาจทำให้การจัดสรรกำลังคนของบางส่วนราชการเปลี่ยนแปลงไป ทั้งนี้เพื่อให้เกิดการเตรียมความพร้อมในเรื่องกำลังคนให้รองรับสถานการณ์ในอนาคต

การวางแผนอัตรากำลังคนในด้านนี้ เทศบาลตำบลหนองหงส์ จะพิจารณาคุณวุฒิการศึกษา ทักษะและประสบการณ์ ในการบรรจุบุคลากรเป็นสำคัญ เช่น ผู้มีความรู้ความสามารถด้านการรักษาพยาบาล มีคุณวุฒิการศึกษา ด้านการพยาบาล พยาบาลศาสตร์ สาธารณสุข ฯลฯ จะบรรจุให้ดำรงตำแหน่งในส่วนกองสาธารณสุขและสิ่งแวดล้อม เพื่อแก้ไขปัญหาและบริการสาธารณสุขให้กับประชาชนในพื้นที่ได้อย่างทั่วถึง เป็นต้น

กระจกด้านที่ ๒ Supply pressure : เป็นการนำประเด็นค่าใช้จ่ายเจ้าหน้าที่เข้ามาร่วมในการพิจารณา เพื่อการจัดการทรัพยากรบุคคลมีอยู่อย่างมีประสิทธิภาพสูงสุดโดยในส่วนนี้จะคำนึงการจัดสรรประเภทของพนักงานเทศบาล ลูกจ้างประจำ และพนักงานจ้าง โดยในหลักการแล้วการจัดประเภทลักษณะงานผิดจะมีผลกระทบต่อประสิทธิภาพและต้นทุนในการทำงานของเทศบาลตำบลหนองหงส์ดังนั้นในการกำหนดอัตรากำลัง จะต้องมีการพิจารณาว่าตำแหน่งที่กำหนดในปัจจุบันมีความเหมาะสมหรือไม่ หรือควรเปลี่ยนลักษณะการกำหนดตำแหน่ง เพื่อให้การทำงานเป็นไปอย่างมีประสิทธิภาพมากขึ้น

การวางแผนอัตรากำลังในด้านนี้ เทศบาลตำบลหนองหงส์ ได้กำหนดอัตรากำลังในแต่ละส่วนราชการประกอบด้วย หัวหน้าส่วนราชการ ๑ อัตรา ตำแหน่งระดับผู้อำนวยการกอง มีหน้าที่บังคับบัญชาบุคลากรในส่วนราชการนั้น ๆ ทุกตำแหน่ง ตำแหน่งรองลงมา จะเป็นตำแหน่งแต่ละงาน ซึ่งกำหนดเป็นสายงานวิชาการ ผู้มีคุณวุฒิระดับปริญญาตรี ตำแหน่งสายงานทั่วไป ผู้มีคุณวุฒิต่ำกว่าปริญญาตรี ลูกจ้างประจำ พนักงานจ้างตามภารกิจ และพนักงานจ้างทั่วไปตามลำดับ การกำหนดในลำดับชั้นเพื่อสะดวกในการบังคับบัญชาและมีผู้รับผิดชอบสายงานนั้น ๆ เป็นผู้มีความรู้ประสบการณ์ ที่แต่ละตำแหน่งควรมีเป็นสำคัญ

เทศบาลตำบลหนองหงส์ นำผลวิเคราะห์การกำหนดอัตรากำลัง มาคำนวณภาระค่าใช้จ่าย ซึ่งประกอบด้วย

๙.๑ เงินเดือน

๙.๒ เงินประจำตำแหน่ง

๙.๓ เงินค่าตอบแทนที่จ่ายนอกเหนือจากเงินเดือน

๙.๔ เงินเพิ่มอื่น ๆ ที่จ่ายควบกับเงินเดือน เช่น





- เงินเพิ่มพิเศษสำหรับการสู้รบ (พ.ส.ร.)
- เงินประจำตำแหน่งนิติกร (พ.ต.ก.)
- เงินเพิ่มสำหรับตำแหน่งที่มีเหตุผลพิเศษของผู้ปฏิบัติงาน ด้านการสาธารณสุข (พ.ต.ส.)
- เงินวิทยฐานะ

โดยนำเงินเหล่านี้ของบุคลากรในสังกัด เทศบาลตำบลหนองหงส์ มาคำนวณเป็นภาระค่าใช้จ่ายทั้งตำแหน่งที่มีนครองและตำแหน่งว่าง ตลอดระยะเวลา ๓ ปี ของแผนอัตรากำลัง โดยใช้หลักวิธีการคำนวณดังนี้

๑. ตำแหน่งประเภททั่วไปและวิชาการ มีผู้ครองตำแหน่ง ใช้อัตราเงินเดือนของผู้ครองตำแหน่งคูณ ๑๒ เดือน ส่วนตำแหน่งว่าง ใช้หลักการคำนวณโดยประมาณการเงินเดือนขั้นต่ำของตำแหน่งในระดับแรกบรรจุกับอัตราเงินเดือนขั้นสูงเหนือขึ้นไปหนึ่งระดับ รวมกันหารสองคูณ ๑๒ เดือน ส่วนการประเมินการค่าใช้จ่ายเพิ่มขึ้นให้ใช้อัตราเงินเดือนที่เพิ่ม ๑ ขั้น

รายการ	รวม	เงินเดือน (๑)	เงิน ตำแหน่ง (๒)	เงินตอบ แทนอื่น (๓)	เงินเพิ่มขึ้น (ปีละ ๑ ขั้น)			ค่าใช้จ่ายรวม		
					๒๕๖๗	๒๕๖๘	๒๕๖๙	๒๕๖๗	๒๕๖๘	๒๕๖๙
วิชาการ มีคน ครอง	๑เดือน	๓๐,๒๒๐	-	-	๑,๑๒๐	๑,๑๑๐	๑,๑๑๐	-	-	-
	๑๒เดือน	๓๖๒,๖๔๐	-	-	๑๓,๔๔๐	๑๓,๓๒๐	๑๓,๓๒๐	-	-	-
	รวมทั้งปี	๓๖๒,๖๔๐			๑๓,๔๔๐	๑๓,๓๒๐	๑๓,๓๒๐	๓๗๖,๐๘๐	๓๘๙,๔๐๐	๔๐๒,๗๒๐
รายการ	รวม	เงินเดือน (๑)	เงิน ตำแหน่ง (๒)	เงินตอบ แทนอื่น (๓)	เงินเพิ่มขึ้น (ผลต่าง) (๑ ขั้นต่ำสุด+๑ ขั้นสูงสุด)/๒			ค่าใช้จ่ายรวม		
					๒๕๖๗	๒๕๖๘	๒๕๖๙	๒๕๖๗	๒๕๖๘	๒๕๖๙
วิชาการ (ว่าง)	ขั้นต่ำสุด	๙,๗๔๐			๑๐,๒๕๐-๙,๗๔๐=๕๑๐			-	-	-
	ขั้นสูงสุด	๔๙,๔๘๐	-	-	๔๙,๔๘๐-๔๗,๙๘๐=๑๕๐๐			-	-	-
	ค่ากลาง	๒๙,๖๑๐			(๕๑๐+๑๕๐๐)/๒ = ๑๐๐๐			-	-	-
	๑๒ เดือน	๓๕๕,๓๒๐	-	-	๑,๐๐๐ X ๑๒ = ๑๒,๐๐๐			-	-	-
	รวมทั้งปี	๓๕๕,๓๒๐			๑๒,๐๐๐	๑๒,๐๐๐	๑๒,๐๐๐	๓๖๗,๓๒๐	๓๗๙,๓๒๐	๓๙๑,๓๒๐

๒. ตำแหน่งประเภทอำนวยการและบริหารท้องถิ่น มีผู้ครองตำแหน่ง ใช้อัตราเงินเดือนของผู้ครองตำแหน่งคูณ ๑๒ เดือน ส่วนตำแหน่งว่าง ใช้หลักการคำนวณโดยประมาณการเงินเดือนขั้นต่ำและขั้นสูงของระดับตำแหน่งนั้น รวมกันหารสองคูณ ๑๒ เดือนสำหรับตำแหน่งอำนวยการและบริหารท้องถิ่นเป็นกลุ่มที่ได้รับเงินประจำตำแหน่งและเงินอื่นจะคำนวณเป็นค่าใช้จ่ายด้วย โดยนำเงินดังกล่าวคูณ ๑๒ เดือน ส่วนการประเมินการค่าใช้จ่ายเพิ่มขึ้นให้ใช้อัตราเงินเดือนที่เพิ่ม ๑ ขั้น





รายการ	รวม	เงินเดือน (๑)	เงิน ตำแหน่ง (๒)	เงินคอบ แทนอื่น (๓)	เงินเพิ่มขึ้น (ปีละ ๑ ชั้น)			ค่าใช้จ่ายรวม		
					๒๕๖๗	๒๕๖๘	๒๕๖๙	๒๕๖๗	๒๕๖๘	๒๕๖๙
ปลัด กลาง (มีเงิน ตำแหน่ง)	ต่อ เดือน	๔๓,๓๐๐	๗,๐๐๐	๗,๐๐๐	๑,๖๓๐	๑,๖๓๐	๑,๖๔๐	-	-	-
	๑๒ เดือน	๕๑๙,๖๐๐	๘๔,๐๐๐	๘๔,๐๐๐	๑๙,๕๖๐	๑๙,๕๖๐	๑๙,๖๘๐	-	-	-
	รวมทั้ง ปี	๖๘๗,๖๐๐			๑๙,๕๖๐	๑๙,๕๖๐	๑๙,๖๘๐	๗๐๗,๑๖๐	๗๒๖,๗๒๐	๗๔๖,๔๐๐
รายการ	รวม	เงินเดือน (๑)	เงิน ตำแหน่ง (๒)	เงินคอบ แทนอื่น (๓)	เงินเพิ่มขึ้น (ผลต่าง) (๑ ชั้นต่ำสุด+๑ ชั้นสูงสุด)/๒			ค่าใช้จ่ายรวม		
					๒๕๖๗	๒๕๖๘	๒๕๖๙	๒๕๖๗	๒๕๖๘	๒๕๖๙
ปลัด กลาง (ว่าง)	ขั้น ต่ำสุด	๒๒,๗๐๐	๗,๐๐๐	๗,๐๐๐	๒๓,๘๓๐-๒๒,๗๐๐=๑,๑๓๐			-	-	-
	ขั้น สูงสุด	๖๘,๖๔๐			๖๘,๖๔๐-๖๖,๔๙๐=๒,๑๕๐			-	-	-
	ค่ากลาง	๔๕๖๗๐			(๑,๑๓๐+๒,๑๕๐)/๒ = ๑,๖๔๐			-	-	-
	๑๒ เดือน	๕๕๘,๐๔๐	๘๔,๐๐๐	๘๔,๐๐๐	๑,๖๔๐ x ๑๒ = ๑๙,๖๘๐			-	-	-
	รวมทั้ง ปี	๗๑๖,๐๔๐			๑๙,๖๘๐	๑๙,๖๘๐	๑๙,๖๘๐	๗๓๕,๗๒๐	๗๕๕,๔๐๐	๗๗๕,๐๘๐

๓. ตำแหน่งข้าราชการครู พนักงานครู หรือบุคลากรทางการศึกษาคำนวณเฉพาะกลุ่มที่องค์กรปกครองส่วนท้องถิ่น ใช้งบประมาณขององค์กรปกครองส่วนท้องถิ่นเอง ใช้อัตราเงินเดือนของผู้ครองตำแหน่งคุณ ๑๒ เดือน ส่วนตำแหน่งว่าง ใช้หลักการคำนวณโดยประมาณการเงินเดือนขั้นต่ำของ คศ.๑ และ ขั้นสูงของคศ.๒ รวมกันหารสองคุณ ๑๒ เดือน (ผู้บริหารสถานศึกษา ใช้ ขั้นต่ำ คศ.๒ และ ขั้นสูง คศ.๓ รวมกันหารสองคุณ ๑๒) ส่วนประมาณการค่าใช้จ่ายที่เพิ่มขึ้น ใช้อัตราร้อยละ ๖ ของเงินเดือน

๔. ตำแหน่งลูกจ้างประจำ ใช้อัตราค่าจ้างในแต่ละกลุ่มในการคำนวณ กลุ่ม ๑ - ๓ โดยใช้หลักการเดียวกันกับสายวิชาการและสายทั่วไป

๕. ตำแหน่งพนักงานจ้างตามภารกิจใช้หลักการคิดจากวุฒิที่ใช้ในการแต่งตั้งเป็นหลักในการคำนวณ ส่วนประมาณการค่าใช้จ่ายที่เพิ่มขึ้นใช้อัตราร้อยละ ๔ ของค่าตอบแทน





รายการ	รวม	เงินเดือน (๑)	เงิน ตำแหน่ง (๒)	เงินตอบ แทนอื่น (๓)	เงินเพิ่มขึ้น (คูณ ๔ % ปีฐาน ๑๐)			ค่าใช้จ่ายรวม		
					๒๕๖๗	๒๕๖๘	๒๕๖๙	๒๕๖๗	๒๕๖๘	๒๕๖๙
ผช....	๑เดือน	๑๕,๐๐๐	-	-	๖๐๐	๖๓๐	๖๕๐	-	-	-
	๑๒เดือน	๑๘๐,๐๐๐	-	-	๗,๒๐๐	๗,๕๖๐	๗,๘๐๐	-	-	-
	รวมทั้งปี	๑๘๐,๐๐๐			๗,๒๐๐	๗,๕๖๐	๗,๘๐๐	๑๘๗,๒๐๐	๑๘๗,๕๖๐	๒๐๒,๕๖๐
รายการ	รวม	เงินเดือน (๑)	เงิน ตำแหน่ง (๒)	เงินตอบ แทนอื่น (๓)	เงินเพิ่มขึ้น (คูณ ๔ % ปีฐาน ๑๐)			ค่าใช้จ่ายรวม		
					๒๕๖๗	๒๕๖๘	๒๕๖๙	๒๕๖๗	๒๕๖๘	๒๕๖๙
ผช.... (ปวส.)	๑เดือน	๑๑,๕๐๐	-	-	๔๖๐	๔๘๐	๕๐๐	-	-	-
	๑๒เดือน	๑๓๘,๐๐๐	-	-	๕,๕๒๐	๕,๗๖๐	๖,๐๐๐	-	-	-
	รวมทั้งปี	๑๓๘,๐๐๐			๕,๕๒๐	๕,๗๖๐	๖,๐๐๐	๑๔๓,๕๒๐	๑๔๓,๒๘๐	๑๕๕,๒๘๐

กรณีพนักงานจ้างทั่วไป (ไม่มีรายการเงินเพิ่มรายปี)

รายการ	รวม	เงินเดือน (๑)	เงิน ตำแหน่ง (๒)	เงินตอบ แทนอื่น (๓)	เงินเพิ่มขึ้น			ค่าใช้จ่ายรวม		
					๒๕๖๗	๒๕๖๘	๒๕๖๙	๒๕๖๗	๒๕๖๘	๒๕๖๙
พนักงาน จ้างทั่วไป	๑เดือน	๙,๐๐๐	-	-	-	-	-	-	-	-
	๑๒เดือน	๑๐๘,๐๐๐	-	-	-	-	-	-	-	-
	รวมทั้งปี	๑๐๘,๐๐๐			-	-	-	๑๐๘,๐๐๐	๑๐๘,๐๐๐	๑๐๘,๐๐๐

กรณีพนักงานจ้างตามภารกิจที่ได้รับเงินจัดสรร และเทศบาลตำบลหนองหงส์ จ่ายส่วนที่เกินจากเงินจัดสรรเช่น พนักงานจ้างตามภารกิจประเภท ผู้มีทักษะ ตำแหน่ง ผู้ดูแลเด็ก (ทักษะ) โดยกรมส่งเสริมการปกครองส่วนท้องถิ่น จัดสรรค่าตอบแทนให้ ๙,๔๐๐ บาท ค่าครองชีพ ๒,๐๐๐ บาท ซึ่งส่วนเกินจากกรมฯ จัดสรรให้ เกิดจากการเลื่อนค่าตอบแทนประจำปี เทศบาลตำบลหนองหงส์จะคำนวณเป็นภาระค่าใช้จ่ายประจำปี เช่น นาง กตำแหน่ง ผู้ดูแลเด็ก(ทักษะ)ได้รับเงินค่าตอบแทน ๑๔,๘๕๐ บาท (กรมฯ จ่ายให้ ๙,๔๐๐ บาท ท้องถิ่นจ่าย ๕,๔๕๐ บาท และส่วนที่เพิ่มขึ้นทุกปี)





รายการ	รวม	เงินเดือน (๑)	รัฐจัดสรร	เทศบาล จ่าย	เงินเพิ่มขึ้น (คูณ ๔ % ปีฐาน ๑๐)			ค่าใช้จ่ายรวม		
					๒๕๖๗	๒๕๖๘	๒๕๖๙	๒๕๖๗	๒๕๖๘	๒๕๖๙
					นาง ก ผู้ดูแลเด็ก (ทักษะ)	๑เดือน	๑๔,๘๕๐	๙,๔๐๐	๕,๔๕๐	๖๐๐
	๑๒เดือน	-	-	๖๕,๔๐๐	๗,๒๐๐	๗,๔๔๐	๗,๘๐๐	-	-	-
	รวมทั้งปี		๖๕,๔๐๐		๗,๒๐๐	๗,๔๔๐	๗,๘๐๐	๗๒,๖๐๐	๘๐,๐๔๐	๘๗,๘๔๐

๖. กรณีบุคลากรถ่ายโอนได้รับเงินอุดหนุน และพนักงานครู ได้รับเงินจัดสรรไม่นำมาคำนวณเป็นภาระค่าใช้จ่ายด้านบุคลากรของเทศบาลตำบลหนองหงส์แต่ระบุไว้ในแผนอัตรากำลัง เพื่อให้ทราบจำนวนและยอดคนปัจจุบัน

กระจากด้านที่ ๓ Full Time Equivalent (FTE) : เป็นการนำข้อมูลเวลาที่ใช้ในการปฏิบัติงานตามกระบวนการจริง (Work process) ในอดีตเพื่อวิเคราะห์ปริมาณงานต่อบุคคลจริง อย่างไรก็ตามก็ตีก่อนจะคำนวณ FTE ต้องมีการพิจารณาปริมาณงานดังต่อไปนี้

- พิจารณางานพนักงานเทศบาล ลูกจ้างประจำและพนักงานจ้าง ในสายงานว่า
 - สอดคล้องกับส่วนราชการ / ส่วนงานนี้หรือไม่
 - มีภาระงานที่ต้องอาศัยสายงานดังกล่าวหรือไม่
 - การมีสายงานนี้ในส่วนราชการ เอื้อต่อการบริหารทรัพยากรบุคคลหรือไม่
- พิจารณาปรับเปลี่ยนสายงานเมื่อพบว่า
 - ลักษณะความเชี่ยวชาญไม่สอดคล้องกับงานหลักของเทศบาลตำบลหนองหงส์
 - ไม่มีภาระงาน/ความรับผิดชอบที่ต้องอาศัยสายงานดังกล่าว / หรือทดแทนด้วยสายงานอื่นที่เหมาะสมกว่าได้
 - การมีสายงานนี้ในหน่วยงานมิได้ช่วยเอื้อต่อการบริหารทรัพยากรบุคคล

การคิดปริมาณงานแต่ละส่วนราชการ

การนำปริมาณงานที่เกิดขึ้นแต่ละส่วนราชการ มาเพื่อวิเคราะห์การกำหนดอัตรา และคำนวณระยะเวลาที่เกิดขึ้น โดยเทศบาลตำบลหนองหงส์ ได้ใช้วิธีคิดจากสูตรการคำนวณหาเวลาปฏิบัติราชการ ดังนี้

จำนวนวันปฏิบัติราชการ ๑ ปี x ๖ = เวลาปฏิบัติราชการ

แทนค่า ๒๓๐ x ๖ = ๑,๓๘๐ หรือ ๘๒,๘๐๐ นาที

หมายเหตุ

๑. ๒๓๐ คือ จำนวนวัน ใน ๑ ปี ใช้เวลาปฏิบัติงาน ๒๓๐ วันโดยประมาณ
๒. ๖ คือ ใน ๑ วัน ใช้เวลาปฏิบัติงานราชการ เป็นเวลา ๖ ชั่วโมง
๓. ๑,๓๘๐ คือ จำนวน วัน คูณด้วย จำนวน ชั่วโมง / ๑ ปี ทำงาน ๑,๓๘๐ ชั่วโมง
๔. ๘๒,๘๐๐ คือ ใน ๑ ชั่วโมง มี ๖๐ นาที ดังนั้น ๑,๓๘๐ x ๖๐ จะได้ ๘๒,๘๐๐ นาที





กระจัดด้านที่ ๔ Driver : เป็นการนำผลลัพธ์ที่พึงประสงค์ของเทศบาลตำบลหนองหงส์ (ที่ยึดโยงกับตัวชี้วัด (KPIs) และพันธกิจของเทศบาลตำบลหนองหงส์) มายึดโยงกับจำนวนกรอบอัตรากำลังที่ต้องใช้ สำหรับการสร้างผลลัพธ์ที่พึงประสงค์ให้ได้ตามเป้าหมาย โดยเน้นที่การปฏิบัติงานการบริหารราชการสอดคล้องและตอบโจทย์กับการประเมินประสิทธิภาพของเทศบาลตำบลหนองหงส์

กระจัดด้านที่ ๕ ๓๖๐° และ Issues : นำประเด็นการบริหารคน/องค์กรมาพิจารณา อย่างน้อยใน ๓ ประเด็นดังนี้

▪ **ประเด็นเรื่องการจัดโครงสร้างองค์กร** เนื่องจากการจัดโครงสร้างส่วนราชการและการแบ่งงานในแต่ละส่วนราชการนั้นจะมีผลต่อการกำหนดกรอบอัตรากำลังเป็นจำนวนมาก เช่น หากกำหนดโครงสร้างส่วนราชการ หรือ กำหนดฝ่าย มากจะทำให้เกิดตำแหน่งงานขึ้นอีกตามมาไม่ว่าจะเป็นระดับหัวหน้าส่วนราชการ งานในส่วนราชการ งานธุรการ งานสารบรรณและงานอื่น ซึ่งเทศบาลตำบลหนองหงส์ พิจารณาบททวนว่าการกำหนดโครงสร้างในปัจจุบันของแต่ละส่วนราชการนั้นมีความเหมาะสมแล้ว โดยปัจจุบัน มี ๙ ส่วนราชการ ได้แก่ สำนักปลัดเทศบาล กองคลัง กองช่าง กองสาธารณสุขและสิ่งแวดล้อม กองยุทธศาสตร์และงบประมาณ กองการศึกษา กองการประปา กองสวัสดิการสังคม และหน่วยตรวจสอบภายใน

เทศบาลตำบลหนองหงส์ ตระหนักเสมอว่า การบรรจุแต่งตั้งคนที่มีความรู้ความสามารถเฉพาะด้าน เชี่ยวชาญเฉพาะ หรือความสามารถตามมาตรฐานกำหนดตำแหน่ง ในแต่ละส่วนราชการ ล้วนเป็นเครื่องจักรสำคัญ ที่สามารถผลักดันให้ การทำงานสำเร็จในระดับตัวบุคคล เป็นตัวขับเคลื่อนให้ส่วนราชการ และหน่วยงานบรรลุเป้าหมายได้

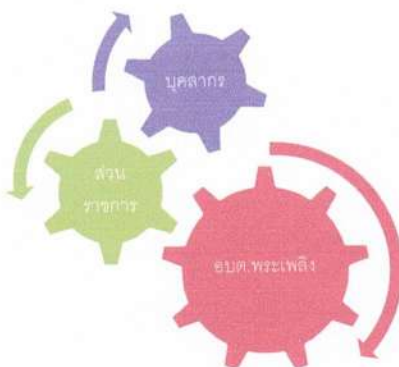

▪ **ประเด็นเรื่องการเกษียณอายุราชการ** เนื่องจากเทศบาลตำบลหนองหงส์เป็นองค์กรที่มีข้าราชการสูงอายุจำนวนหนึ่ง ดังนั้นจึงต้องมีการพิจารณาถึงการเตรียมการเรื่องกรอบอัตรากำลังที่จะรองรับการเกษียณอายุของข้าราชการ ทั้งนี้ไม่ว่าจะเป็น การถ่ายทอดองค์ความรู้การปรับตำแหน่งอัตรากำลังที่เหมาะสมขึ้นทดแทนตำแหน่งที่จะเกษียณอายุออกไป เพื่อให้สามารถมีบุคลากรปฏิบัติงานต่อเนื่อง และสามารถคาดการณ์วางแผนกำหนดเพื่อรองรับสถานการณ์ในอนาคตข้างหน้าเกี่ยวกับกำลังคนได้

▪ **มุมมองของผู้มีส่วนเกี่ยวข้องเข้ามาประกอบการพิจารณา** โดยเป็นข้อมูลที่ได้มาจากแบบสอบถามหรือการสัมภาษณ์ผู้บริหาร หรือ หัวหน้าส่วนราชการซึ่งประกอบด้วย นายกเทศมนตรีตำบลหนองหงส์ รองนายกเทศมนตรีตำบลหนองหงส์ ปลัดเทศบาลตำบลหนองหงส์ และหัวหน้าส่วนราชการ ทั้ง ๘ ส่วน





ราชการ การสอบถาม หรือการสัมภาษณ์ ผู้บริหารหรือหัวหน้าส่วนราชการของเทศบาลตำบลหนองหงส์ เป็นการวางแผนและเตรียมการในมุมมองของผู้บริหารและผู้ปฏิบัติงาน เพื่อปรับปรุงและกำหนดทิศทางให้สอดคล้องในทิศทางเดียวกัน ระหว่างผู้บริหารและผู้ปฏิบัติงาน

ระจกด้านที่ ๒ Benchmarking : เปรียบเทียบสัดส่วนอัตรากำลังกับเทศบาลตำบลหนองหงส์ ขนาดเดียวกัน ประเภทเดียวกันพื้นที่ รายได้ใกล้เคียงกันซึ่งได้แก่ เทศบาลตำบลห้วยหิน ซึ่งเทศบาลแห่งนี้เป็นหน่วยงานที่อยู่ในเขตพื้นที่ติดต่อกัน จำนวนหมู่บ้านประชาชน ภูมิประเทศ บริบท ในลักษณะเดียวกัน จึงคาดการณ์ได้ว่าการเปรียบเทียบอัตรากำลังจะได้ประโยชน์และใกล้เคียงสูงสุด

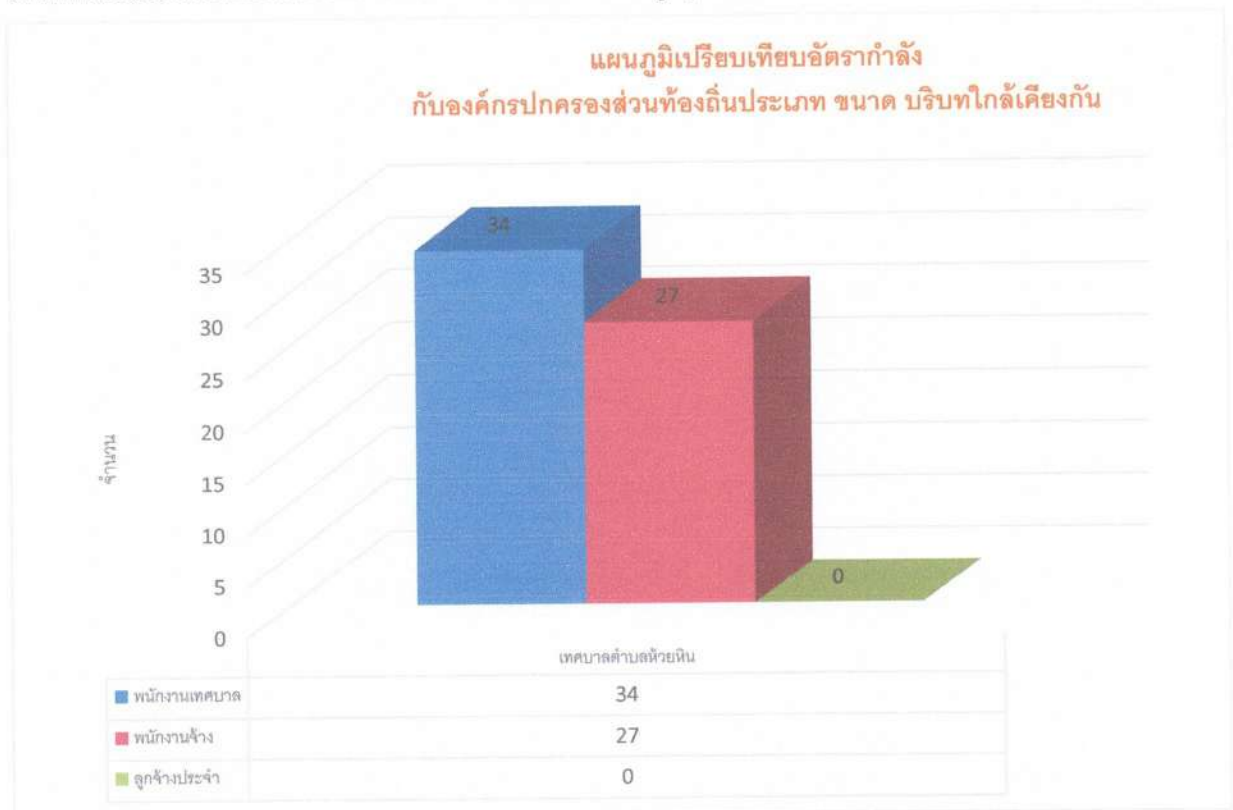

จากแผนภูมิการเปรียบเทียบอัตรากำลังของเทศบาลตำบลหนองหงส์เทศบาลตำบลห้วยหิน ซึ่งเป็นเทศบาลตำบลที่มีประชากร ขนาดใกล้เคียงกันบริบท ลักษณะภูมิประเทศใกล้เคียงกัน และเขตพื้นที่ติดต่อกัน จะพบว่าการกำหนดอัตรากำลังของเทศบาลแห่งนี้ มีอัตรากำลังไม่แตกต่างกัน ดังนั้นในเรื่องของการกำหนดตำแหน่งเมื่อเปรียบเทียบกับหน่วยงานแล้ว การจัดทำแผนอัตรากำลัง ๓ ปี ประจำปีงบประมาณ พ.ศ. ๒๕๖๗ - ๒๕๖๙ ของเทศบาลตำบลหนองหงส์ ปริมาณคนที่มีใกล้เคียงกัน ปัจจุบันสามารถที่จะปฏิบัติงานได้อย่างมีประสิทธิภาพได้ ส่วนตำแหน่งที่ยังว่างไม่มีคนครอง เทศบาลตำบลหนองหงส์ ได้ขอใช้บัญชีจากการสอบของกรมส่งเสริมการปกครองท้องถิ่น และคาดการณ์ว่า ในปีงบประมาณ พ.ศ.๒๕๖๗ - ๒๕๖๙ ตามกรอบอัตรากำลัง ๓ ปี จะได้พนักงานเทศบาลจากการสอบ และทำให้พนักงานเทศบาล เพิ่มขึ้น สามารถปฏิบัติงานได้อย่างมีประสิทธิภาพมากยิ่งขึ้น





๓.๓ ความสำคัญของการกำหนดกรอบอัตรากำลังคน

การวางแผนกำลังคนและการกำหนดกรอบอัตรากำลังคนมีความสำคัญ เป็นประโยชน์ต่อเทศบาลตำบลหนองหงส์และส่งผลกระทบต่อความสำเร็จหรือความล้มเหลวของเทศบาล การกำหนดอัตรากำลังคนอย่างเป็นระบบและต่อเนื่องจะช่วยทำให้เทศบาลตำบลหนองหงส์ สามารถปรับตัวให้เข้ากับสภาพแวดล้อมที่มีการเปลี่ยนแปลงอย่างรวดเร็วได้อย่างทันท่วงที่ทำให้การจัดการ การใช้และการพัฒนาทรัพยากรบุคคลเป็นไปอย่างมีประสิทธิภาพ ดังนั้นการกำหนดกรอบอัตรากำลังคนจึงมีความสำคัญและเป็นประโยชน์โดยสรุปได้ ดังนี้

๓.๓.๑ ทำให้เทศบาลตำบลหนองหงส์ สามารถพยากรณ์สิ่งที่จะอาจเกิดขึ้นในอนาคตจากการเปลี่ยนแปลงทางด้านเศรษฐกิจ การเมือง กฎหมาย และเทคโนโลยีทำให้เทศบาลตำบลหนองหงส์สามารถวางแผนกำลังคนและเตรียมการรองรับกับเหตุการณ์ดังกล่าวไว้ล่วงหน้า (Early Warning) ซึ่งจะช่วยให้ปัญหาที่เทศบาลตำบลหนองหงส์ จะเผชิญในอนาคตเกี่ยวกับทรัพยากรบุคคลลดความรุนแรงลงได้

๓.๓.๒ ทำให้ทราบข้อมูลพื้นฐานทั้งด้านอุปสงค์และอุปทานของทรัพยากรบุคคลที่มีอยู่ในปัจจุบันและในอนาคต เทศบาลตำบลหนองหงส์ จึงสามารถวางแผนล่วงหน้าเกี่ยวกับการใช้ทรัพยากรบุคคลให้สอดคล้องกับสถานะแวดล้อมต่างๆ ที่มีการเปลี่ยนแปลงไป

๓.๓.๓ การกำหนดกรอบอัตรากำลังคนจะเป็นกิจกรรมเชื่อมโยงระหว่างการจัดการทรัพยากรบุคคลและการวางแผนเชิงกลยุทธ์ของเทศบาลตำบลหนองหงส์ ให้สอดคล้องกันทำให้การดำเนินการของเทศบาลตำบลหนองหงส์ เป็นไปอย่างมีประสิทธิภาพนำไปสู่เป้าหมายที่ต้องการ

๓.๓.๔ ช่วยลดปัญหาด้านต่างๆ เกี่ยวกับการบริหารกำลังคน เช่น ปัญหาโครงสร้างอายุกำลังคน ปัญหาคนไม่พอกับงานตามภารกิจใหม่ เป็นต้น ซึ่งปัญหาบางอย่างแม้ว่าจะไม่อาจแก้ไขให้หมดสิ้นไปได้ด้วยการวางแผนกำลังคนแต่การที่หน่วยงานได้มีการวางแผนกำลังคนไว้ล่วงหน้าก็จะช่วยลดความรุนแรงของปัญหานั้นลงได้

๓.๓.๕ ช่วยให้เทศบาลตำบลหนองหงส์ สามารถที่จะจัดจำนวน ประเภท และระดับทักษะของกำลังคนให้เหมาะสมกับงานในระยะเวลาที่เหมาะสม ทำให้กำลังคนสามารถปฏิบัติงานได้อย่างมีประสิทธิภาพส่งผลให้ทั้งกำลังคนและเทศบาลตำบลหนองหงส์ บรรลุวัตถุประสงค์ที่กำหนดไว้อันจะส่งผลให้เกิดประโยชน์สูงสุดของเทศบาลตำบลหนองหงส์ โดยรวม

๓.๓.๖ การกำหนดกรอบอัตรากำลังคนจะทำให้การลงทุนในทรัพยากรบุคคลของเทศบาลตำบลหนองหงส์ เกิดประโยชน์สูงสุดและไม่เกิดความสูญเปล่าอันเนื่องมาจากการลงทุนผลิตและพัฒนาทรัพยากรบุคคลของหน่วยงานไม่ตรงกับความต้องการ

๓.๓.๗ ช่วยทำให้เกิดการจ้างงานที่เท่าเทียมกันอย่างมีประสิทธิภาพ (Equal Employment Opportunity : EEO) เนื่องจากการกำหนดกรอบอัตรากำลังคนนำไปสู่การวางแผนกำลังคนที่มีประสิทธิภาพ อันจะส่งผลให้การจัดการทรัพยากรบุคคลบรรลุผลสำเร็จ โดยเริ่มตั้งแต่กิจกรรมการสรรหา การคัดเลือก การบรรจุแต่งตั้ง การพัฒนาและฝึกอบรม การประเมินผลการปฏิบัติงาน การวางแผนความก้าวหน้าในสายอาชีพ การวางแผนสืบทอดตำแหน่ง การจ่ายค่าตอบแทน เป็นต้น

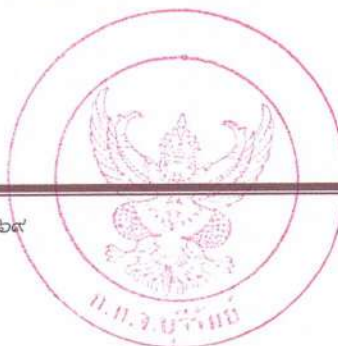



๓.๔ กระบวนการจัดทำแผนอัตรากำลัง ๓ ปี ประจำปีงบประมาณ พ.ศ. ๒๕๖๗ - ๒๕๖๙

- ๓.๔.๑ แต่งตั้งคณะทำงานจัดทำแผนอัตรากำลัง ๓ ปี
- ๓.๔.๒ ประชุมคณะทำงานจัดทำแผนอัตรากำลัง ๓ ปี
 - ๓.๔.๒.๑ ทบทวนวิสัยทัศน์ พันธกิจและยุทธศาสตร์ของเทศบาลตำบลหนองหงส์
 - ๓.๔.๒.๒ ทบทวนข้อมูลพื้นฐานเทศบาลตำบลหนองหงส์เช่น กฎระเบียบ การแบ่งส่วนราชการภายใน และกรอบอัตรากำลังในแต่ละหน่วยงาน ภารกิจงาน ฯลฯ เป็นต้น
 - ๓.๔.๒.๓ วิเคราะห์อัตรากำลังในปัจจุบัน (Supply Analysis)
- ๓.๔.๓ เพื่อจัดทำร่างแผนอัตรากำลัง ๓ ปีของเทศบาลตำบลหนองหงส์ และส่งคณะทำงานเพื่อปรับแต่งร่างแผนอัตรากำลัง
- ๓.๔.๔ เทศบาลตำบลหนองหงส์ขอความเห็นชอบร่างแผนอัตรากำลัง ๓ ปี ต่อคณะกรรมการพนักงานเทศบาลจังหวัดบุรีรัมย์
- ๓.๔.๕ เทศบาลตำบลหนองหงส์ ประกาศใช้แผนอัตรากำลัง ๓ ปี ประจำปีงบประมาณ พ.ศ. ๒๕๖๗ - ๒๕๖๙
- ๓.๔.๖ เทศบาลตำบลหนองหงส์จัดส่งแผนอัตรากำลังที่ประกาศใช้แล้ว ให้อำเภอ และจังหวัด และส่วนราชการในสังกัด

ตารางกระบวนการ ขั้นตอนการทำแผนอัตรากำลัง ๓ ปี เทศบาลตำบลหนองหงส์

วัน เดือน ปี	รายการที่ดำเนินการ	หมายเหตุ
กรกฎาคม ๒๕๖๖	จัดทำหนังสือขอความอนุเคราะห์ข้อมูลอัตรากำลัง อปท. ที่มีขนาด ประเภท รายได้เดียวกัน	เทศบาลตำบลห้วยหิน
มิถุนายน - กรกฎาคม ๒๕๖๖	แต่งตั้งคณะกรรมการจัดทำแผนอัตรากำลัง ประชุมคณะกรรมการ	ทบทวนวิสัยทัศน์ พันธกิจ ยุทธศาสตร์ ภารกิจงาน อัตรากำลังที่มีอยู่ และพิจารณาปริมาณงานที่เกิดขึ้น เหตุผลความสำคัญของการกำหนดตำแหน่งเพิ่ม
สิงหาคม ๒๕๖๖	ส่งร่างแผนอัตรากำลัง ขอความเห็นชอบ ก.ท.จังหวัดและ ก.ท.ประชุมพิจารณา	เสนอ ก.ท.จังหวัดบุรีรัมย์
กันยายน ๒๕๖๖	ก.ท.จังหวัด แจ้งมติให้ อปท.ทราบ	ประกาศใช้แผนอัตรากำลัง มีผล ๑ ต.ค. ๖๖
๑ ตุลาคม ๒๕๖๖	แผนอัตรากำลัง ๓ ปี มีผลบังคับใช้	ทต.หนองหงส์ ใช้แผนอัตรากำลัง ๓ ปี ประจำปี พ.ศ. ๒๕๖๗ - ๒๕๖๙





๔. สภาพปัญหาความต้องการของประชาชนในเขตพื้นที่

จากการสำรวจและวิเคราะห์สภาพปัญหาภายในเขตพื้นที่เทศบาลตำบลหนองหงส์ พบปัญหาและความต้องการของประชาชนตามแผนพัฒนาท้องถิ่น (พ.ศ. ๒๕๖๖ - ๒๕๗๐) แบ่งออกเป็นด้านต่าง ๆ เพื่อสะดวกในการดำเนินการแก้ไขให้ตรงกับความต้องการประชาชนอย่างแท้จริง เช่น

๔.๑ ด้านโครงสร้างพื้นฐาน

- การก่อสร้างและปรับปรุงถนน ท่อน้ำ หรือรางระบายน้ำยังไม่ทั่วถึง
- การขาดแคลนน้ำเพื่อการอุปโภค - บริโภค
- การขยายเขตและการติดตั้งระบบไฟฟ้ายังไม่ทั่วถึง

๔.๒ ด้านเศรษฐกิจ

- ประชาชนว่างงาน และมีรายได้ไม่เพียงพอต่อการใช้จ่าย
- การขาดเงินทุน และอุปกรณ์ในการประกอบอาชีพ
- ประชาชนขาดความรู้เพื่อไปพัฒนาอาชีพเพิ่มเติม

๔.๓ ด้านสังคม

- การเสริมสร้างคุณธรรมและจริยธรรม
- การส่งเสริมให้เด็กรู้จักใช้เวลาว่างให้เกิดประโยชน์
- การจัดหาสถานที่ รวมถึงวัสดุอุปกรณ์ในการออกกำลังกายในชุมชนมีไม่เพียงพอ
- การดูแล และการให้ความช่วยเหลือผู้ด้อยโอกาส คนชรา ผู้พิการ ผู้ป่วยเอดส์
- การส่งเสริมและสนับสนุนการรวมกลุ่มของประชาชน และส่งเสริมการมีส่วนร่วมในการพัฒนาชุมชนของประชาชนรวมทั้งการพัฒนาศักยภาพของผู้นำชุมชน
- ปัญหายาเสพติด
- การติดตั้งสัญญาณไฟเตือนและเครื่องหมายจราจรยังไม่ทั่วถึง
- การติดตั้งป้ายบอกทาง ป้ายชื่อชุมชน ป้ายชื่อซอย

๔.๔ ด้านการเมืองการบริหาร

- ประชาชนขาดความสนใจในเรื่องการมีส่วนร่วมในการบริหารงานขององค์กรปกครองส่วนท้องถิ่น
- การรับทราบข้อมูลข่าวสารของทางราชการ
- พนักงานเทศบาล ลูกจ้างประจำ และพนักงานจ้าง ต้องปรับปรุงกระบวนการทำงานให้ตอบสนองความต้องการของประชาชนได้อย่างรวดเร็ว
- การปรับปรุงและพัฒนารายได้ของเทศบาลตำบลหนองหงส์





๔.๕ ผลผลิตด้านสิ่งแวดล้อมและการจัดการทรัพยากรธรรมชาติ

- การปรับปรุงภูมิทัศน์ภายในเขตเทศบาลตำบลหนองหงส์
- การจัดวางระบบผังเมืองรวม
- การจัดเก็บและกำจัดขยะมูลฝอย
- การบำรุงรักษาระบบระบายน้ำ
- การตรวจวิเคราะห์ด้านสิ่งแวดล้อม
- การสร้างจิตสำนึกและความตระหนักในการจัดการทรัพยากรธรรมชาติและสิ่งแวดล้อม

๔.๖ ด้านสาธารณสุข

- ด้านสุขภาพอนามัย
- การแพร่ระบาดของโรคติดต่อ

๔.๗ ด้านการศึกษา ศาสนาและวัฒนธรรม

- การส่งเสริมด้านการศึกษา
- การจัดหาแหล่งเรียนรู้ในชุมชน
- การให้ความช่วยเหลือเด็กที่ด้อยโอกาสทางการศึกษา
- การส่งเสริมวัฒนธรรมท้องถิ่น
- รักษาขนบธรรมเนียมและภูมิปัญญาชาวบ้าน

การวิเคราะห์อัตรากำลังคนของเทศบาลตำบลหนองหงส์

เทศบาลตำบลหนองหงส์ยึดหลักวิธีวิเคราะห์ความต้องการอัตรากำลังคน จากคู่มือวิเคราะห์อัตรากำลังของส่วนราชการของสำนักงานพัฒนาระบบจำแนกตำแหน่งและค่าตอบแทน สำนักงาน ก.พ. นำมาประยุกต์ใช้กับการวิเคราะห์ตำแหน่งของบุคลากรในสังกัดเทศบาลตำบลหนองหงส์ใช้หลักบันได ๘ ขั้น

การวิเคราะห์อัตรากำลังคนในเทศบาลตำบลหนองหงส์

แบบบันได ๘ ขั้น





บันไดขั้นที่ ๑ การวางแผนงาน

เทศบาลตำบลหนองหงส์แต่งตั้งคณะกรรมการจัดทำแผนอัตรากำลัง ๓ ปี เพื่อพิจารณากรอบอัตรากำลัง ของบุคลากรในสังกัด ประกอบด้วย

เทศบาลตำบลหนองหงส์ได้แต่งตั้งคณะกรรมการจัดทำแผนอัตรากำลัง ๓ ปี ประจำปี งบประมาณ พ.ศ. ๒๕๖๔-๒๕๖๖ ซึ่งประกอบด้วย

๑. นายกเทศมนตรี	ประธานคณะกรรมการ
๒. ปลัดเทศบาล	คณะกรรมการ
๓. รองปลัดเทศบาล	คณะกรรมการ
๔. ผู้อำนวยการกองคลัง	คณะกรรมการ
๕. ผู้อำนวยการกองช่าง	คณะกรรมการ
๖. ผู้อำนวยการกองสาธารณสุขและสิ่งแวดล้อม	คณะกรรมการ
๗. ผู้อำนวยการกองยุทธศาสตร์และงบประมาณ	คณะกรรมการ
๘. ผู้อำนวยการกองการศึกษา	คณะกรรมการ
๙. ผู้อำนวยการกองสวัสดิการสังคม	คณะกรรมการ
๑๐. หัวหน้าสำนักปลัดเทศบาล	คณะกรรมการและเลขานุการ
๑๑. หัวหน้าฝ่ายอำนวยการ	ผู้ช่วยเลขานุการ

คณะกรรมการที่ได้รับการแต่งตั้งมีหน้าที่ ดังต่อไปนี้

๑. วิเคราะห์ภารกิจ อำนาจหน้าที่ความรับผิดชอบของเทศบาลตำบลหนองหงส์ ตามกฎหมายจัดตั้งองค์กรปกครองส่วนท้องถิ่น และตามพระราชบัญญัติกำหนดแผนและขั้นตอนการกระจายอำนาจให้แก่องค์กรปกครองส่วนท้องถิ่น พ.ศ. ๒๕๔๒ ตลอดจนกฎหมายอื่นให้สอดคล้องกับแผนพัฒนาเศรษฐกิจและสังคมแห่งชาติ แผนพัฒนาจังหวัด แผนพัฒนาอำเภอ แผนพัฒนาตำบล นโยบายผู้บริหารและสภาพปัญหาของเทศบาลตำบลหนองหงส์

๒. กำหนดโครงสร้างการแบ่งส่วนราชการภายในและการจัดระบบงาน เพื่อรองรับภารกิจตามอำนาจหน้าที่ความรับผิดชอบ ให้สามารถแก้ปัญหาของเทศบาลได้อย่างมีประสิทธิภาพและตอบสนองความต้องการของประชาชน

๓. กำหนดตำแหน่งในสายงานต่าง ๆ จำนวนตำแหน่งและระดับตำแหน่ง ให้เหมาะสมกับภาระหน้าที่ความรับผิดชอบ ปริมาณงาน และคุณภาพของงาน รวมทั้งสร้างความก้าวหน้าในสายอาชีพของกลุ่มงานต่างๆ

๔. กำหนดความต้องการพนักงานจ้างในเทศบาลตำบลหนองหงส์ โดยให้หัวหน้าส่วนราชการเข้ามามีส่วนร่วม เพื่อกำหนดความจำเป็นและความต้องการในการใช้พนักงานจ้างให้ตรงกับภารกิจและอำนาจหน้าที่ที่ต้องปฏิบัติอย่างแท้จริง และต้องคำนึงถึงโครงสร้างส่วนราชการ พนักงานเทศบาล ลูกจ้างประจำในเทศบาลประกอบการกำหนดประเภทตำแหน่งพนักงานจ้าง





๕. กำหนดประเภทตำแหน่งพนักงานจ้าง จำนวนตำแหน่งให้เหมาะสมกับภารกิจ อำนาจ หน้าที่ ความรับผิดชอบ ปริมาณงานและคุณภาพของงานให้เหมาะสมกับโครงสร้างส่วนราชการของเทศบาลตำบล หนองหงส์

๖. จัดทำกรอบอัตรากำลัง ๓ ปี โดยภาระค่าใช้จ่ายด้านการบริหารงานบุคคลต้องไม่เกิน ร้อยละ สี่สิบของงบประมาณรายจ่าย

๗. ให้พนักงานเทศบาล ลูกจ้างประจำและพนักงานจ้างทุกคน ได้รับการพัฒนาความรู้ ความสามารถอย่างน้อยปีละ ๑ ครั้ง

บันไดขั้นที่ ๒ การพิจารณานโยบายการบริหารกำลังคนภาครัฐ

ในการจัดทำแผนอัตรากำลัง ๓ ปี ของเทศบาลตำบลหนองหงส์จัดทำตามประกาศคณะกรรมการ พนักงานเทศบาลจังหวัดบุรีรัมย์ เรื่อง หลักเกณฑ์และเงื่อนไขการบริหารงานบุคคลของเทศบาล ลงวันที่ ๒๐ พฤศจิกายน ๒๕๕๕ และที่แก้ไขเพิ่มเติมถึงฉบับปัจจุบัน และการจัดทำแผนอัตรากำลัง ๓ ปี ประจำปีงบประมาณ พ.ศ.๒๕๖๗ - ๒๕๖๙ ใช้หลักการดำเนินการควบคุมกับหนังสือสำนักงาน ก.จ. ก.ท. และ ก.อบต. ที่ มท ๐๘๐๙.๒/ว ๓๖ ลงวันที่ ๑๐ มีนาคม ๒๕๖๖ เรื่อง การจัดทำแผนอัตรากำลัง ๓ ปี ประจำปีงบประมาณ พ.ศ.๒๕๖๗ - ๒๕๖๙ เพื่อให้ เทศบาลตำบลหนองหงส์ มีหลักในการจัดทำแผนอัตรากำลัง ๓ ปี และบังคับใช้อย่างมีประสิทธิภาพ ประกอบนโยบาย การพัฒนาของผู้บริหารมุ่งเน้นให้มีการพัฒนาคุณภาพชีวิตของประชาชนให้มีสุขภาพอนามัยที่สมบูรณ์แข็งแรงอยู่ใน สิ่งแวดล้อมที่ดี มีระบบการป้องกันและควบคุมโรคติดต่อ การส่งเสริมสุขภาพการดูแลสุขภาพปลอดภัยด้านอาหาร และน้ำ ตลอดจนการสร้างความเข้มแข็งให้ชุมชนมีส่วนร่วมในกิจกรรมต่างๆ การร่วมคิด ร่วมแก้ไขปัญหาในหมู่บ้าน การพัฒนาโครงสร้างพื้นฐาน ให้เป็นไปตามความจำเป็นและเหมาะสมกับงบประมาณที่มีอยู่อย่างจำกัด การจัดลำดับความสำคัญของปัญหาเพื่อแก้ไขปัญหาให้ได้ทันต่อเหตุการณ์และต้องสอดคล้องกับ ๔ ยุทธศาสตร์ การพัฒนาของเทศบาลตำบลหนองหงส์ ดังนี้

ยุทธศาสตร์ที่ ๑ เมืองน่าอยู่

- การพัฒนาระบบสาธารณสุขปโภค สาธารณูปการ และโครงสร้างพื้นฐานการจัดการผังเมืองที่เป็น ระบบรักษาความสงบความปลอดภัยในชีวิตและทรัพย์สิน ตลอดจนความเป็นระเบียบเรียบร้อยพัฒนาโครงสร้าง พื้นฐานและสิ่งอำนวยความสะดวกทางการท่องเที่ยว

ยุทธศาสตร์ที่ ๒ การพัฒนาคุณภาพชีวิต

- การส่งเสริมให้ประชาชนมีสุขภาพอนามัยที่ดีให้ความช่วยเหลือสงเคราะห์ผู้ที่ควรได้รับการ ช่วยเหลือป้องกันและแก้ไขปัญหาสังคมส่งเสริมการประกอบอาชีพและรายได้แก่ประชาชน ส่งเสริมการเกษตรตาม แนวปรัชญาเศรษฐกิจพอเพียงพัฒนาคุณภาพชีวิตของคนบุรีรัมย์ให้มีความมั่นคงเพิ่มขึ้นส่งเสริมและพัฒนา ครอบครัวให้มีความอบอุ่น





**# ยุทธศาสตร์ที่ ๓ การพัฒนาการศึกษา กีฬา นันทนาการและส่งเสริมศิลปวัฒนธรรม
ประเพณีท้องถิ่น #**

- การพัฒนาปรับปรุงคุณภาพและมาตรฐานการศึกษาศูนย์พัฒนาเด็กก่อนเกณฑ์โรงเรียนอนุบาลส่งเสริมศิลปวัฒนธรรมประเพณีที่ดึงดูดของท้องถิ่นส่งเสริมการกีฬาและนันทนาการ

ยุทธศาสตร์ที่ ๔ การพัฒนาศักยภาพของคนและความเข้มแข็งของชุมชน

- การส่งเสริมการมีส่วนร่วมของชุมชนนำบริการสู่ประชาชนในชุมชน

ยุทธศาสตร์ที่ ๕ การพัฒนาระบบการจัดการทรัพยากรธรรมชาติและสิ่งแวดล้อม

- การสร้างจิตสำนึกและความตระหนักในการจัดการทรัพยากรธรรมชาติและสิ่งแวดล้อมส่งเสริมการรักษาความสะอาดปรับปรุงประสิทธิภาพในการจัดเก็บและกำจัดขยะมูลฝอย จัดระบบบำบัดน้ำเสียส่งเสริมให้ประชาชนคัดแยกขยะลดภาวะโลกร้อนเป็นมิตรต่อสิ่งแวดล้อม

ยุทธศาสตร์ที่ ๖ การบริหารจัดการบ้านเมืองที่ดี

- การพัฒนาและปรับปรุงอาคารสถานที่และวัสดุอุปกรณ์ในการปฏิบัติงานพัฒนาศักยภาพของบุคลากร

บันไดขั้นที่ ๓ การเก็บข้อมูลยุทธศาสตร์และภารกิจของหน่วยงาน

เมื่อเทศบาลตำบลหนองหงส์ มียุทธศาสตร์ในการกำหนดทิศทางในการบริหารจัดการในองค์กรแล้ว จึงดำเนินการกำหนดเป้าประสงค์และภารกิจของหน่วยงานเพื่อที่จะให้คณะกรรมการร่วมกันพิจารณาว่าในยุทธศาสตร์แต่ละยุทธศาสตร์ มีเป้าประสงค์อย่างไร และเทศบาลตำบลหนองหงส์จะกำหนดตำแหน่งใด เพื่อปฏิบัติงานให้บรรลุเป้าประสงค์นั้น และปัจจุบันเทศบาลตำบลหนองหงส์ มีอัตรากำลังในการปฏิบัติงานภายใต้ยุทธศาสตร์นั้นเพียงพอหรือไม่ และยุทธศาสตร์ใดที่มีคนเกินความจำเป็นเพื่อที่คณะกรรมการจะได้ปรับเปลี่ยนตำแหน่งในกรณีตำแหน่งว่างนั้น เพื่อรองรับการทำงานอย่างมีประสิทธิภาพภายในระยะเวลา ๓ ปี ตั้งแต่ปีงบประมาณ พ.ศ. ๒๕๖๗ - ๒๕๖๙ ภายใต้ภารกิจของแต่ละส่วนราชการ ๘ ส่วนราชการ

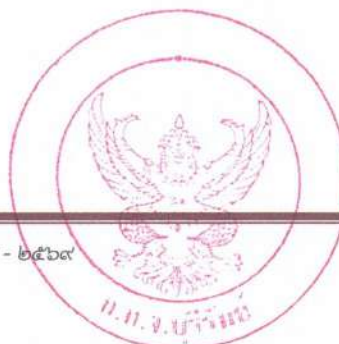



การจัดอัตรากำลังเพื่อให้สอดคล้องกับเป้าประสงค์ของยุทธศาสตร์
เทศบาลตำบลหนองหงส์

ประเด็นยุทธศาสตร์	เป้าประสงค์	ตำแหน่งที่กำหนดรองรับ
ยุทธศาสตร์ที่ ๑ เมืองน่าอยู่	- การพัฒนาระบบสาธารณูปโภค สาธารณูปการ และ โครงสร้างพื้นฐานการจัดการผังเมืองที่เป็นระบบรักษาความ สงบความปลอดภัยในชีวิตและทรัพย์สิน ตลอดจนความเป็น ระเบียบเรียบร้อยพัฒนาโครงสร้างพื้นฐานและสิ่งอำนวยความสะดวก ความสะดวกทางการท่องเที่ยว	- ปลัดเทศบาล - รองปลัดเทศบาล - ผู้อำนวยการกองช่าง - หัวหน้าสำนักปลัดเทศบาล - หัวหน้าฝ่ายอำนวยการ - เจ้าหน้าที่งานป้องกันฯ - นายช่างโยธา/ผช.นายช่างฯ - จพง.ธุรการ สำนักปลัดเทศบาล - จพง.ธุรการ กองช่าง - พนักงานขับเครื่องจักรกลขนาดเบา - ผู้ช่วยนายช่างไฟฟ้า - พนักงานดับเพลิง - ผช.จพง.ธุรการ
ยุทธศาสตร์ที่ ๒ ประชาชนมีคุณภาพ	- การส่งเสริมให้ประชาชนมีสุขภาพอนามัยที่ดีให้ความ ช่วยเหลือสงเคราะห์ผู้ที่ควรได้รับการช่วยเหลือป้องกันและ แก้ไขปัญหาสังคมส่งเสริมการประกอบอาชีพและรายได้แก่ ประชาชน ส่งเสริมการเกษตรตามแนวปรัชญาเศรษฐกิจ พอเพียงพัฒนาคุณภาพชีวิตของคนบุรีรัมย์ให้มีความมั่นคง เพิ่มขึ้นส่งเสริมและพัฒนาครอบครัวให้มีความอบอุ่น	- ปลัดเทศบาล - รองปลัดเทศบาล - ผอ.กองสาธารณสุขฯ - ผอ.สวัสดิการสังคม - ทน.ฝ่ายส่งเสริมสวัสดิการสังคม - นักพัฒนาชุมชน - จพง.ธุรการ กองสาธารณสุขฯ
ยุทธศาสตร์ที่ ๓ การพัฒนาการศึกษา กีฬา นันทนาการและ ส่งเสริมศิลป วัฒนธรรมประเพณี ท้องถิ่น	- การพัฒนาปรับปรุงคุณภาพและมาตรฐานการศึกษา ศูนย์พัฒนาเด็กก่อนเกณฑ์โรงเรียนอนุบาลส่งเสริมศิลป วัฒนธรรมประเพณีที่งดงามของท้องถิ่นส่งเสริมการกีฬา และนันทนาการ	- ปลัดเทศบาล - รองปลัดเทศบาล - ผอ.กองการศึกษา - นักนันทนาการ - จพง.ธุรการ กองการศึกษา - หัวหน้าศูนย์ฯ / ครู / ผดต. - ผช.จพง.ธุรการ

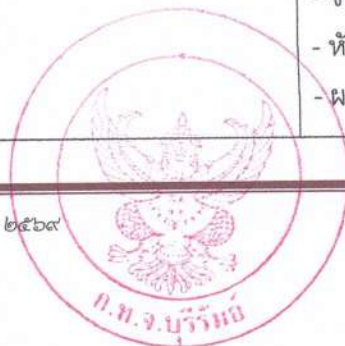



ประเด็นยุทธศาสตร์	เป้าประสงค์	ตำแหน่งที่กำหนดรองรับ
ยุทธศาสตร์ที่ ๓ การพัฒนาการศึกษา กีฬา นันทนาการและ ส่งเสริมศิลป วัฒนธรรมประเพณี ท้องถิ่น	- การพัฒนาปรับปรุงคุณภาพและมาตรฐานการศึกษา ศูนย์พัฒนาเด็กก่อนเกณฑ์โรงเรียนอนุบาลส่งเสริมศิลป วัฒนธรรมประเพณีที่ต้งามของท้องถิ่นส่งเสริมการศึกษา และนันทนาการ	- ปลัดเทศบาล - รองปลัดเทศบาล - ผอ.กองการศึกษา - นักนันทนาการ - จพง.ธุรการ กองการศึกษา - หัวหน้าศูนย์ฯ / ครู / ผดต.
ยุทธศาสตร์ที่ ๔ การพัฒนาศักยภาพ ของคน และความ เข้มแข็งของชุมชน	- การส่งเสริมการมีส่วนร่วมของชุมชนนำบริการสู่ประชาชน ในชุมชน	- ปลัดเทศบาล - รองปลัดเทศบาล - ผอ.กองยุทธศาสตร์ฯ - ผอ.สวัสดิการสังคม - ผอ.กองการประปา - หัวหน้าฝ่ายส่งเสริมและ สวัสดิการสังคม - หัวหน้าฝ่ายแผนงานฯ - นักวิเคราะห์นโยบายฯ - นักพัฒนาชุมชน - นักประชาสัมพันธ์ - จพง.ธุรการ กองการประปา - จพง.ประปา กองการประปา
ยุทธศาสตร์ที่ ๕ การพัฒนาระบบการ จัดการทรัพยากร ธรรมชาติและ สิ่งแวดล้อม	- การสร้างจิตสำนึกและความตระหนักในการจัดการ ทรัพยากรธรรมชาติและสิ่งแวดล้อมส่งเสริมการรักษาความ สะอาดปรับปรุงประสิทธิภาพในการจัดเก็บและ กำจัดขยะมูลฝอย จัดระบบบำบัดน้ำเสียส่งเสริมให้ ประชาชนคัดแยกขยะลดภาวะโลกร้อนเป็นมิตรต่อ สิ่งแวดล้อม	- ปลัดเทศบาล - รองปลัดเทศบาล - ผอ.กองสาธารณสุข - ผอ.กองคลัง - จพง.จัดเก็บรายได้ - จพง.ธุรการ กองสาธารณสุขฯ - คณงานประจำรถขยะ - คณงาน - พนักงานเทศบาล ทุกระดับ

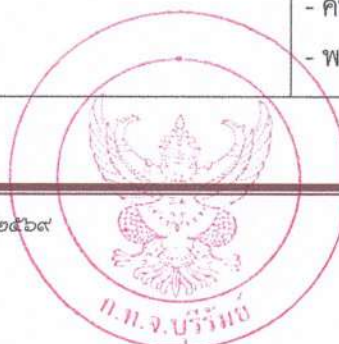



ประเด็นยุทธศาสตร์	เป้าประสงค์	ตำแหน่งที่กำหนดรองรับ
ยุทธศาสตร์ที่ ๖ การบริหารจัดการ บ้านเมืองที่ดี	- การพัฒนาและปรับปรุงอาคารสถานที่และวัสดุอุปกรณ์ใน การปฏิบัติงานพัฒนาศักยภาพของบุคลากร	- พนักงานเทศบาล ทุกระดับ - ลูกจ้างประจำ - พนักงานจ้าง

บันไดขั้นที่ ๔ การเก็บข้อมูลกระบวนการทำงานจริง

เทศบาลตำบลหนองหงส์ ได้พิจารณาภาระงานที่หัวหน้าส่วนราชการ ได้เก็บรวบรวมข้อมูล
พิจารณาประกอบกับใบกำหนดหน้าที่งาน (JOB DESCRIPTION) และมาตรฐานกำหนดตำแหน่งของแต่ละตำแหน่ง
เพื่อพิจารณาเกี่ยวกับอัตรากำลังที่ควรมี หรือทิศทางการควบคุมอัตรากำลังของบุคลากรในอนาคตตลอด
ระยะเวลา ๓ ปี

บันไดขั้นที่ ๕ การพิจารณาอุปสงค์กำลังคน

หลังรวบรวมข้อมูลดังกล่าวแล้ว ตลอดระยะเวลาที่ผ่านมาแผนอัตรากำลังที่ใช้คือ แผนอัตรากำลัง
๓ ปี ประจำปีงบประมาณ พ.ศ. ๒๕๖๗ - ๒๕๖๙ พบว่า เทศบาลตำบลหนองหงส์ มีภารกิจ ด้านการศึกษา ด้าน
การจัดทำแผนที่ภาษี และด้านสาธารณสุขและสิ่งแวดล้อม ที่เพิ่มขึ้น เบื้องต้นคณะกรรมการได้ร่วมกันพิจารณา
ปรับเกลี่ยอัตรากำลังที่ว่างเพื่อเป็นการควบคุมภาระค่าใช้จ่ายแล้วแต่ก็ยังไม่สามารถตอบสนองภารกิจและงานที่
เพิ่มขึ้นได้

บันไดขั้นที่ ๖ การพิจารณาอุปทานกำลังคน

เทศบาลตำบลหนองหงส์ มีบุคลากรที่จะเกษียณอายุราชการตามกรอบอัตรากำลัง ๓ ปี ประจำปี
งบประมาณ พ.ศ. ๒๕๖๗ - ๒๕๖๙ ดังนี้



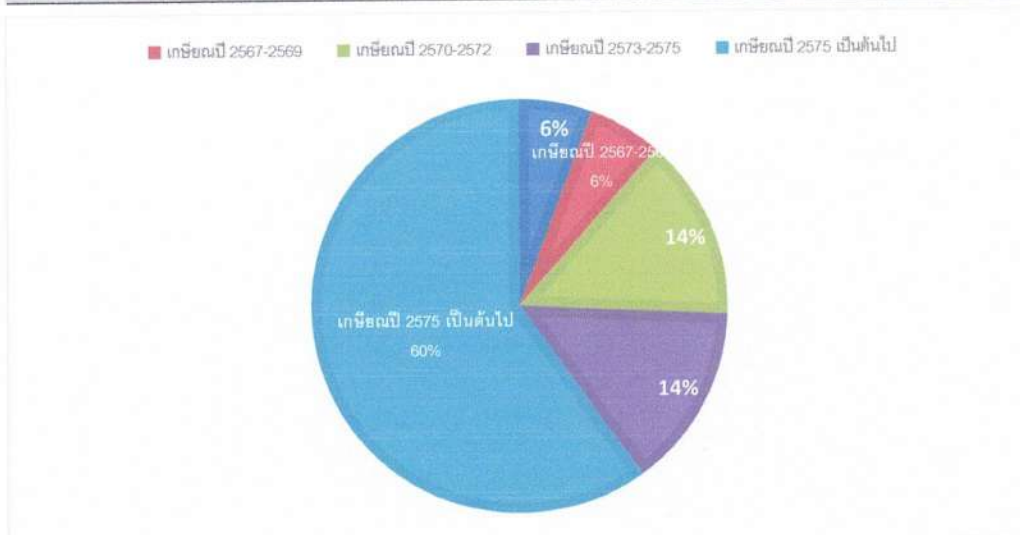
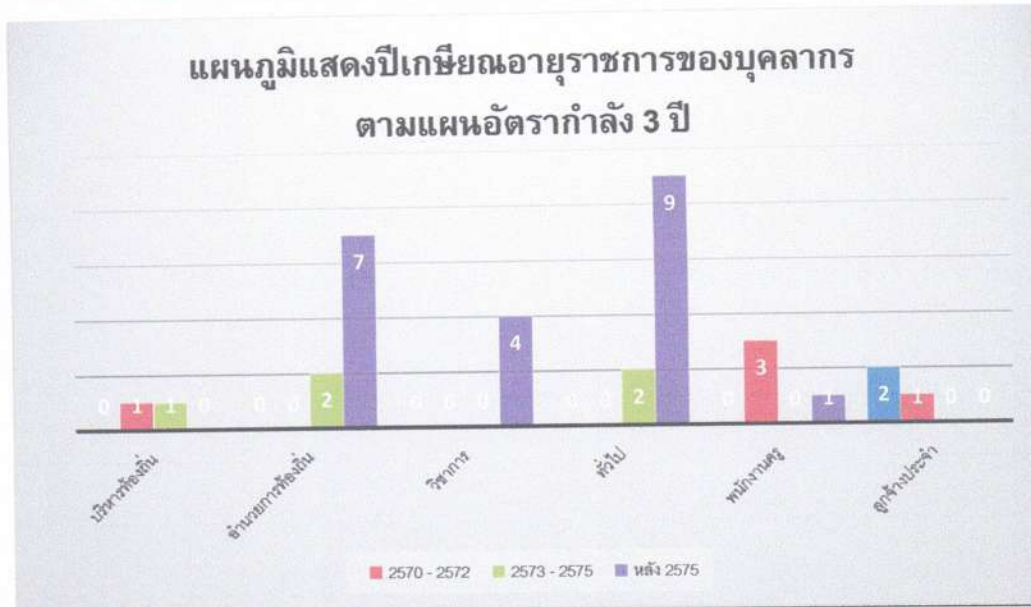

จากแผนภูมิ พบว่าการเกษียณอายุราชการของบุคลากรในแผนอัตรากำลัง พ.ศ. ๒๕๖๗ - ๒๕๖๙ บุคลากรที่จะเกษียณในระยะเวลาแผนอัตรากำลัง ๓ ปีนี้ ไม่มี กรณีในระยะเวลาดังกล่าวหากมีคนโอนมาแล้วอายุมาก และเกษียณใน ๓ ปี นี้ สำหรับสายงานของผู้บริหาร เทศบาลตำบลหนองหงส์ วางแผนเกี่ยวกับการเตรียมการรองรับคนเกษียณไว้ดังนี้

๑. ก่อนการเกษียณ ๖๐ วัน เทศบาลตำบลหนองหงส์ จะเตรียมการดำเนินการสรรหาบุคคลที่มีความรู้ความสามารถ เพื่อมาดำรงตำแหน่งดังกล่าว เพื่อให้ได้คนใหม่มาสานงานต่อคนที่เกษียณใน ๑ ตุลาคม ๒๕๖๖ ให้เป็นไปตามระเบียบหลักเกณฑ์กำหนด

๒. หากไม่สามารถดำเนินการได้ในข้อ ๑ เทศบาลตำบลหนองหงส์ จะสรรหาคคนมาดำรงตำแหน่ง (เสนอชื่อเข้า ก.ท.จังหวัดบุรีรัมย์) ภายหลังจากตำแหน่งว่าง ใน ๖๐ วัน (รวมข้อ ๑ และ ข้อ ๒ ได้ ๑๒๐ วัน)





๓. หากเทศบาลตำบลหนองหงส์ ไม่สามารถดำเนินการได้ ทั้งข้อ ๑ และ ๒ แล้ว เทศบาลตำบลหนองหงส์ จะรายงานตำแหน่งผู้บริหารว่าง ขอใช้บัญชีจากกรมส่งเสริมการปกครองส่วนท้องถิ่น

บันไดขั้นที่ ๗ การกำหนดจำนวน/สายงาน และประเภทตำแหน่ง

การจัดประเภทของบุคลากรในสังกัดเทศบาลตำบลหนองหงส์ ใช้การวางกรอบอัตรากำลังให้สอดคล้องกับภาระงาน โดยวางประเภทของบุคลากรภาครัฐตามความเหมาะสมให้สอดคล้องกับแนวทางการบริหารภาครัฐแนวใหม่ ที่เน้นความยืดหยุ่น แก้ไขง่าย กระจายอำนาจการบริหารจัดการ มีความคล่องตัว และมีเจ้าภาพที่ชัดเจน อีกทั้งยังได้กำหนดให้เป็นไปตามหลักการบริหารกิจการบ้านเมืองที่ดีด้วย ในการกำหนดประเภทบุคลากรภาครัฐ ควรเน้นใช้อัตรากำลังแต่ละประเภทอย่างเหมาะสมกับภารกิจ โดยให้พิจารณากรอบให้สอดคล้องกับภารกิจและลักษณะงานของเทศบาลตำบลหนองหงส์ ดังนี้

• **พนักงานเทศบาล :** ปฏิบัติงานในภารกิจหลัก ลักษณะงานที่เน้นการใช้ความรู้ความสามารถและทักษะเชิงเทคนิค หรือเป็นงานวิชาการ งานที่เกี่ยวข้องกับการกำหนดนโยบายหรือลักษณะงานที่มีความต่อเนื่องในการทำงานมีอำนาจหน้าที่ในการสั่งการบังคับบัญชา ผู้ได้บังคับบัญชาตามลำดับชั้นกำหนดตำแหน่งแต่ละประเภทของพนักงานเทศบาลไว้ ดังนี้

- สายงานบริหารท้องถิ่น ได้แก่ ปลัดเทศบาล รองปลัดเทศบาล
- สายงานอำนวยการท้องถิ่น ได้แก่ หัวหน้าส่วนราชการ ผู้อำนวยการกอง หัวหน้าฝ่าย
- สายงานวิชาการ ได้แก่ สายงานที่บรรจุเริ่มต้นด้วยคุณวุฒิปริญญาตรี
- สายงานทั่วไป ได้แก่ สายงานที่บรรจุเริ่มต้นมีคุณวุฒิต่ำกว่าปริญญาตรี

• **ลูกจ้างประจำ :** ปฏิบัติงานที่ต้องใช้ทักษะและประสบการณ์ จึงมีการจ้างลูกจ้างประจำต่อเนื่องจนกว่าจะเกษียณอายุราชการ โดยไม่มีการกำหนดอัตราขึ้นมาใหม่ หรือกำหนดตำแหน่งเพิ่มจากที่มีอยู่เดิมและให้ยุบเลิกตำแหน่ง หากตำแหน่งที่มีอยู่เดิมเป็นตำแหน่งว่าง มีคนลาออก หรือเกษียณอายุราชการ โดยกำหนดเป็น ๓ กลุ่ม ดังนี้

- กลุ่มงานบริการพื้นฐาน
- กลุ่มงานสนับสนุน
- กลุ่มงานช่าง

• **พนักงานจ้าง :** ปฏิบัติงานเสริมในภารกิจรอง ภารกิจสนับสนุน งานที่มีกำหนดระยะเวลาการปฏิบัติงานเริ่มต้นและสิ้นสุดที่แน่นอนตามโครงการหรือภารกิจในระยะสั้น หลักเกณฑ์การกำหนดพนักงานจ้างจะมี ๓ ประเภทแต่เทศบาลตำบลหนองหงส์เป็นเทศบาลตำบลขนาดกลางด้วยบริบท ขนาด และปัจจัยหลายอย่าง จึงกำหนดจ้างพนักงานจ้าง เพียง ๒ ประเภท ดังนี้

- พนักงานจ้างทั่วไป
- พนักงานจ้างตามภารกิจ





<p>(๘) การขนส่งและการวิศวกรรมจราจร (มาตรา ๑๖ (๒๖)) (๙) การจัดให้มีและควบคุมตลาด ท่าเทียบเรือ ท่าข้าม และที่ จอดรถ (มาตรา ๑๖(๓) (มาตรา ๕๑(๓))</p>	
<p>๒. ด้านส่งเสริมคุณภาพชีวิต มีภารกิจที่เกี่ยวข้อง ดังนี้ (๑) การจัดการศึกษา (มาตรา ๑๖ (๙) (มาตรา ๕๐ (๖)) (๒) การส่งเสริมกีฬา (มาตรา ๑๖ (๑๔)) (๓) การสาธารณสุข การอนามัยครอบครัว และการรักษาพยาบาล (มาตรา ๑๖ (๑๙) (มาตรา ๕๐(๔)) (๔) การสังคมสงเคราะห์ และการพัฒนาคุณภาพชีวิตเด็ก สตรี คนชรา และผู้ด้อยโอกาส (มาตรา ๑๖) (๕) การจัดให้มีและควบคุมสุสานและฌาปนสถาน (มาตรา ๑๖ (๒๐) (มาตรา ๕๑ (๔)) (๖) ให้มีและบำรุงสถานที่ทำการพิทักษ์รักษาคนเจ็บไข้ (มาตรา ๕๑ (๖)) (๗) การควบคุมการเลี้ยงสัตว์ (มาตรา ๑๖ (๒๑)) (๘) การจัดให้มีและควบคุมการฆ่าสัตว์ (มาตรา ๑๖ (๒๒))</p>	<p>ด้านส่งเสริมคุณภาพชีวิต มีภารกิจที่ เกี่ยวข้องกับคุณภาพชีวิตของคนในชุมชน ทั้งด้วยสุขภาพพลานามัย และการพัฒนา คุณภาพชีวิต ดังนั้น การกำหนดส่วน ราชการรองรับภารกิจในด้าน เป็นการ ปฏิบัติงานประสานงานใน ๓ ส่วนราชการ คือ กองสาธารณสุขและสิ่งแวดล้อม กองการศึกษา และกองสวัสดิการสังคม</p>
<p>๓. ด้านการจัดระเบียบชุมชน สังคม และการรักษาความสงบ เรียบร้อย มีภารกิจที่เกี่ยวข้อง ดังนี้ (๑) การรักษาความสงบเรียบร้อยของประชาชน (มาตรา ๕๐ (๑)) (๒) การรักษาความปลอดภัย ความเป็นระเบียบเรียบร้อย และการ อนามัยโรงพยาบาลและ สาธารณสถานอื่น ๆ (มาตรา ๑๖ (๒๓)) (๓) การปรับปรุงแหล่งชุมชนแออัด และการจัดการเกี่ยวกับที่อยู่ อาศัย (มาตรา ๑๖ (๑๒)) (๔) การรักษาความสะอาด และความเป็นระเบียบเรียบร้อยของ บ้านเมือง (มาตรา ๑๖ (๑๗)) (๕) การรักษาความสงบเรียบร้อย การส่งเสริมและสนับสนุนการ ป้องกันและรักษาความปลอดภัยในชีวิตและทรัพย์สิน (มาตรา ๑๖ (๓๐)) (๖) การป้องกันและบรรเทาสาธารณภัย (มาตรา ๑๖ (๒๙))</p>	<p>ด้านการจัดระเบียบชุมชนสังคมและการ รักษาความสงบเรียบร้อย ด้านนี้เป็นการ ให้ความปลอดภัยในชีวิตและทรัพย์สินของ ประชาชนรวมทั้งความปลอดภัยทางด้าน โครงสร้างพื้นฐานด้วย ดังนั้น การกำหนด ส่วนราชการรองรับภารกิจเป็นการ ประสานงานการปฏิบัติระหว่าง ๒ ส่วน ราชการ คือ กองช่าง และสำนัก ปลัดเทศบาล ในงานป้องกันและบรรเทา สาธารณภัย</p>





<p>๔. ด้านการวางแผน การส่งเสริมการลงทุน พาณิชยกรรม และการท่องเที่ยว มีภารกิจที่เกี่ยวข้อง ดังนี้</p> <p>(๑) บำรุงและส่งเสริมการทำมาหากิจของราษฎร (มาตรา ๕๑ (๕))</p> <p>(๒) การส่งเสริม การฝึก และการประกอบอาชีพ (มาตรา ๑๖ (๖))</p> <p>(๓) การพาณิชย์ และการส่งเสริมการลงทุน (มาตรา ๑๖ (๗) มาตรา ๕๑ (๙))</p> <p>(๔) การส่งเสริมการท่องเที่ยว (มาตรา ๑๖ (๘))</p> <p>(๕) การจัดทำแผนพัฒนาท้องถิ่นของตนเอง (มาตรา ๑๖ (๑))</p>	<p>ด้านการวางแผน การส่งเสริมการลงทุน พาณิชยกรรมและการท่องเที่ยว ภารกิจในด้านนี้เกี่ยวข้องกับการมีส่วนร่วมของประชาชนในการส่งเสริมอาชีพและความเป็นอยู่ของประชาชน ดังนั้นการกำหนดส่วนราชการรองรับด้านนี้ มีการประสานการปฏิบัติงานระหว่าง ๒ ส่วนราชการ คือ กองคลัง กองสวัสดิการสังคม</p>
<p>๕. ด้านการบริหารจัดการและการอนุรักษ์ทรัพยากรธรรมชาติและสิ่งแวดล้อม มีภารกิจที่เกี่ยวข้อง ดังนี้</p> <p>(๑) การจัดการ การบำรุงรักษาและการใช้ประโยชน์ จากป่าไม้ ที่ดินทรัพยากรธรรมชาติและ สิ่งแวดล้อม (มาตรา ๑๖ (๑๔))</p> <p>(๒) การจัดให้มีและบำรุงรักษาสถานที่พักผ่อนหย่อนใจ (มาตรา ๑๖ (๑๓))</p> <p>(๓) การดูแลที่สาธารณะ (มาตรา ๑๖ (๒๗))</p> <p>(๔) การกำจัดขยะมูลฝอย สิ่งปฏิกูลและน้ำเสีย (มาตรา ๑๖ (๑๘) มาตรา ๕๐ (๓))</p>	<p>ด้านการบริหารจัดการการอนุรักษ์ทรัพยากรธรรมชาติและสิ่งแวดล้อม ภารกิจในด้านนี้เกี่ยวข้องกับบริหารจัดการที่มีประสิทธิภาพและการส่งเสริมสภาพแวดล้อมในชุมชน ดังนั้นการกำหนดส่วนราชการรองรับด้านนี้ คือ กองสาธารณสุขและสิ่งแวดล้อม</p>
<p>๖. ด้านการศาสนา ศิลปวัฒนธรรม จารีตประเพณี และภูมิปัญญาท้องถิ่น มีภารกิจที่เกี่ยวข้อง ดังนี้</p> <p>(๑) บำรุงศิลปะ จารีตประเพณี ภูมิปัญญาท้องถิ่น และวัฒนธรรมอันดีของท้องถิ่น (มาตรา ๕๐ (๘))</p> <p>(๒) การบำรุงรักษาศิลปะ จารีตประเพณี ภูมิปัญญาท้องถิ่น และวัฒนธรรมอันดีของท้องถิ่น (มาตรา ๑๖ (๑๑))</p>	<p>ด้านการศาสนา ศิลปวัฒนธรรม จารีตประเพณีและภูมิปัญญาท้องถิ่น ภารกิจในด้านนี้เกี่ยวข้องกับภูมิปัญญา ศาสนาและวัฒนธรรมของคนในชุมชน ดังนั้นการกำหนดส่วนราชการรองรับด้านนี้ คือ กองการศึกษา</p>
<p>๗. ด้านการบริหารจัดการและการสนับสนุนการปฏิบัติการกิจของส่วนราชการและองค์กรปกครองส่วนท้องถิ่น มีภารกิจที่เกี่ยวข้อง ดังนี้</p> <p>(๑) ให้มีเครื่องใช้ในการดับเพลิง (มาตรา ๕๐ (๕))</p> <p>(๒) การส่งเสริมประชาธิปไตย ความเสมอภาค และสิทธิเสรีภาพของประชาชน(มาตรา ๑๖ (๑๕))</p> <p>(๓) การส่งเสริมการมีส่วนร่วมของราษฎรในการพัฒนาท้องถิ่น (มาตรา ๑๖ (๑๖))</p>	<p>ด้านการบริหารจัดการและการสนับสนุนการปฏิบัติการกิจของส่วนราชการและองค์กรปกครองส่วนท้องถิ่น ภารกิจในด้านนี้เกี่ยวข้องกับการบริหารจัดการที่มีประสิทธิภาพขององค์กรปกครองส่วนท้องถิ่น ดังนั้นการกำหนดส่วนราชการรองรับด้านนี้</p>





	คือ ส่วนราชการทุกกองในเทศบาลตำบลหนองหงส์ (สำนักปลัดเทศบาล กองคลัง กองช่าง กองการศึกษา กองสาธารณสุข และสิ่งแวดล้อม กองยุทธศาสตร์และงบประมาณ กองสวัสดิการสังคม กองการประปา และ หน่วยตรวจสอบภายใน
--	--

ภารกิจทั้ง ๗ ด้าน ตามที่กฎหมายกำหนดให้อำนาจเทศบาล สามารถจะแก้ไขปัญหาของเทศบาลตำบลหนองหงส์ได้เป็นอย่างดี มีประสิทธิภาพและประสิทธิผล โดยคำนึงถึงความต้องการของประชาชนในเขตพื้นที่ประกอบด้วย การดำเนินการของเทศบาล จะต้องสอดคล้องกับแผนพัฒนาเศรษฐกิจและสังคมแห่งชาติ แผนพัฒนาจังหวัด แผนพัฒนาอำเภอ แผนพัฒนาตำบล นโยบายของรัฐบาล และนโยบายของผู้บริหารของเทศบาลตำบลหนองหงส์เป็นสำคัญ

๖. ภารกิจหลัก และภารกิจรอง ที่เทศบาลตำบลหนองหงส์ดำเนินการ ดังนี้

ภารกิจ	การกำหนดส่วนราชการรองรับกับภารกิจ
ภารกิจหลัก ๑. ด้านการปรับปรุงโครงสร้างพื้นฐาน ๒. ด้านการส่งเสริมคุณภาพชีวิต ๓. ด้านการส่งเสริมการศึกษา	๑. กองช่าง ๒. กองสาธารณสุข สำนักปลัดเทศบาล และกองสวัสดิการสังคม ๓. กองการศึกษา
ภารกิจรอง ๑. การฟื้นฟูวัฒนธรรมและส่งเสริมประเพณี ๒. การสนับสนุนและส่งเสริมศักยภาพกลุ่มอาชีพ ๓. การอนุรักษ์ทรัพยากรธรรมชาติและสิ่งแวดล้อม ๔. การพัฒนาการเมืองและการบริหาร ๕. การจัดระเบียบชุมชนสังคมและการรักษาความสงบเรียบร้อย ๖. ด้านการป้องกันและบรรเทาสาธารณภัย	๑. กองการศึกษา ๒. กองสวัสดิการสังคม ๓. กองสาธารณสุขและสิ่งแวดล้อม ๔. ทุกส่วนราชการ ๕. สำนักปลัดเทศบาล ๖. สำนักปลัดเทศบาล





๗. สรุปปัญหาและแนวทางในการกำหนดโครงสร้างส่วนราชการและกรอบอัตรากำลัง

วิเคราะห์อัตรากำลังที่มี ของเทศบาลตำบลหนองหงส์

การวิเคราะห์สภาวะแวดล้อม (SWOT Analysis) เป็นเครื่องมือในการประเมินสถานการณ์สำหรับองค์กร ซึ่งช่วยผู้บริหารกำหนด จุดแข็ง และจุดอ่อนขององค์กร จากสภาพแวดล้อมภายใน โอกาสและอุปสรรคจากสภาพแวดล้อมภายนอก ตลอดจนผลกระทบจากปัจจัยต่าง ๆ ต่อการทำงานขององค์กร การวิเคราะห์ SWOT Analysis เป็นเครื่องมือในการวิเคราะห์สถานการณ์ เพื่อให้ผู้บริหารรู้จักจุดแข็ง จุดอ่อน โอกาส และอุปสรรคขององค์กร ซึ่งจะช่วยให้ทราบว่าองค์กรได้เดินทางมาถูกทิศและไม่หลงทาง นอกจากนี้ยังบอกได้ว่าองค์กรมีแรงขับเคลื่อนไปยังเป้าหมายได้ดีหรือไม่ มั่นใจได้อย่างไรว่าระบบการทำงานในองค์กรยังมีประสิทธิภาพอยู่ มีจุดอ่อนที่จะต้องปรับปรุงอย่างไร ซึ่งการวิเคราะห์สภาวะแวดล้อม SWOT Analysis มีปัจจัยที่ควรนำมาพิจารณา ๒ ส่วน ดังนี้

๑. ปัจจัยภายใน (Internal Environment Analysis) ได้แก่

๑.๑ S มาจาก Strengths

หมายถึง จุดเด่นหรือจุดแข็ง ซึ่งเป็นผลมาจากปัจจัยภายใน เป็นข้อดีที่เกิดจากสภาพแวดล้อมภายในองค์กร เช่น จุดแข็งด้านกำลังคน จุดแข็งด้านการเงิน จุดแข็งด้านการผลิต จุดแข็งด้านทรัพยากรบุคคล องค์กรจะต้องใช้ประโยชน์จากจุดแข็งในการกำหนดกลยุทธ์

๑.๒ W มาจาก Weaknesses

หมายถึง จุดด้อยหรือจุดอ่อน ซึ่งเป็นผลมาจากปัจจัยภายใน เป็นปัญหาหรือข้อบกพร่องที่เกิดจากสภาพแวดล้อมภายในต่าง ๆ ขององค์กร ซึ่งองค์กรจะต้องหาวิธีในการแก้ปัญหาเหล่านั้น

๒. ปัจจัยภายนอก (External Environment Analysis) ได้แก่

๒.๑ O มาจาก Opportunities

หมายถึง โอกาส เป็นผลจากการที่สภาพแวดล้อมภายนอกขององค์กรเอื้อประโยชน์หรือส่งเสริมการดำเนินงานขององค์กร โอกาสแตกต่างจากจุดแข็งตรงที่โอกาสนั้นเป็นผลมาจากสภาพแวดล้อมภายนอก แต่จุดแข็งนั้นเป็นผลมาจากสภาพแวดล้อมภายใน ผู้บริหารที่ดีจะต้องแสวงหาโอกาสอยู่เสมอและใช้ประโยชน์จากโอกาสนั้น

๒.๒ T มาจาก Threats

หมายถึง อุปสรรค เป็นข้อจำกัดที่เกิดจากสภาพแวดล้อมภายนอก ซึ่งการบริหารจำเป็นต้องปรับกลยุทธ์ให้สอดคล้องและพยายามขจัดอุปสรรค ต่างๆ ที่เกิดขึ้นให้ได้จริง





วิเคราะห์ปัจจัยภายใน ภายนอก (SWOT)
ของบุคลากรในสังกัด เทศบาลตำบลหนองหงส์ (ระดับตัวบุคลากร)

<p>จุดแข็ง S</p> <ol style="list-style-type: none"> มีภูมิลำเนาอยู่ในพื้นที่ และพื้นที่ใกล้เทศบาล มีอายุเฉลี่ย ๔๐ - ๕๐ ปี เป็นวัยทำงาน มีผู้หญิงมากกว่าผู้ชายทำให้การทำงานละเอียดรอบคอบไม่มีพฤติกรรมเสี่ยงต่อการทุจริต มีการพัฒนาศึกษาหาความรู้เพิ่มเติมอยู่เสมอ เป็นคนในชุมชนสามารถทำงานคล่องตัว โดยใช้ความสัมพันธ์ส่วนตัวได้ 	<p>จุดอ่อน W</p> <ol style="list-style-type: none"> บางส่วนมีความรู้ไม่สอดคล้องกับภารกิจของเทศบาล ทำงานในลักษณะเชื่อความคิดส่วนตัวมากกว่าหลักการและเหตุผลที่ถูกต้องของทางราชการ มีภาระหนี้สิน
<p>โอกาส O</p> <ol style="list-style-type: none"> มีความใกล้ชิดคุ้นเคยกับประชาชนทำให้เกิดความร่วมมือในการทำงานง่ายขึ้น มีความจริงจังในการพัฒนาอุทิศตนได้ตลอดเวลา ชุมชนยังมีความคาดหวังในตัวผู้บริหารและการทำงานและเทศบาลในฐานะตัวแทน 	<p>ข้อจำกัด T</p> <ol style="list-style-type: none"> ส่วนมากมีเงินเดือน/ค่าจ้างน้อย รายได้ไม่เพียงพอ ระดับความรู้ไม่เหมาะสมสอดคล้องกับความยากของงาน พื้นที่กว้างทำให้บุคลากรที่มีอยู่ไม่พอให้บริการ มีความก้าวหน้าในวงแคบ

วิเคราะห์ปัจจัยภายใน ภายนอก (SWOT)
ของเทศบาลตำบลหนองหงส์ (ระดับองค์กร)

<p>จุดแข็ง S</p> <ol style="list-style-type: none"> บุคลากรมีความรักถิ่นไม่ต้องการย้าย การเดินทางสะดวกทำงานเกินเวลาได้ ชุมชนยังมีความคาดหวังในตัวผู้บริหาร และการทำงาน และเทศบาลในฐานะตัวแทน มีการส่งเสริมการศึกษาและฝึกอบรมบุคลากร ให้โอกาสในการพัฒนาและส่งเสริมความก้าวหน้าของบุคลากรภายในองค์กรอย่างเสมอภาคกัน ส่งเสริมให้มีการนำความรู้และทักษะใหม่ ๆ ที่ได้จากการศึกษาและฝึกอบรมมาใช้ในการปฏิบัติงาน 	<p>จุดอ่อน W</p> <ol style="list-style-type: none"> ขาดบุคลากรที่มีความรู้เฉพาะด้านทางวิชาชีพ พื้นที่พัฒนากว้าง ปัญหาทำให้บางสายงานมีบุคลากรไม่เพียงพอหรือไม่มี อาคารสำนักงานคับแคบ
--	---

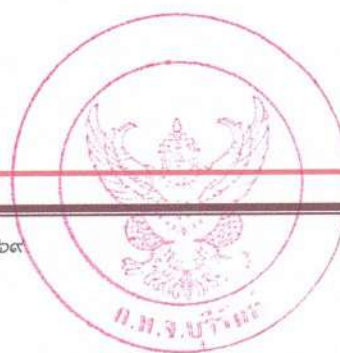



โอกาส O	ข้อจำกัด T
<p>๑. ประชาชนให้ความร่วมมือในการพัฒนาเทศบาล ดี</p> <p>๒. มีความคุ้นเคยกันทุกคน</p> <p>๓. บุคลากรมีถิ่นที่อยู่กระจายทั่วเขตเทศบาล ทำให้รู้สภาพพื้นที่ ทิศนคติของประชาชนได้ดี</p> <p>๔. บุคลากรมีการพัฒนาความรู้ปริญญาตรี / ปริญญาโทเพิ่มขึ้น</p> <p>๕. ผู้บริหารและผู้บังคับบัญชาตามสายงานมีบทบาทในการช่วยให้บุคลากรบรรลุเป้าประสงค์</p>	<p>๑. มีระบบอุปถัมภ์และกลุ่มพรรคพวกจากความสัมพันธ์แบบเครือญาติในชุมชน การดำเนินการทางวินัยเป็นไปได้ยากมักกระทบญาติพี่น้อง</p> <p>๒. ขาดบุคลากรที่มีความเชี่ยวชาญบางสายงาน ความรู้ที่มีจำกัดทำให้ต้องเพิ่มพูนความรู้ให้หลากหลายจึงจะทำงานได้ครอบคลุมภารกิจของเทศบาล</p> <p>๓. งบประมาณน้อยเมื่อเปรียบเทียบกับพื้นที่ จำนวนประชากร และภารกิจ</p>

สรุปปัญหาเกี่ยวกับโครงสร้างส่วนราชการ ตำแหน่งในส่วนราชการ และแนวทางการแก้ไขปัญหาในอนาคต

การจัดสรรอัตรากำลังให้มีประสิทธิภาพ สอดคล้องกับภาระงาน ตลอดจนการกำหนดสายงาน และคุณสมบัติเฉพาะตำแหน่ง ให้ตรงกับบทบาท ภารกิจของเทศบาลตำบลหนองหงส์มากยิ่งขึ้น โดยจุดเน้นคือ กำหนดสายงานที่สอดคล้องกับหน้าที่ความรับผิดชอบมากที่สุด พร้อมทั้งเื้อื่อต่อการบริหารทรัพยากรบุคคล อันได้แก่ การโอน การย้าย การวางแผนเส้นทางความก้าวหน้าในสายอาชีพ เป็นต้น ทั้งนี้เทศบาลตำบลหนองหงส์ ได้พิจารณาด้วยว่าอัตรากำลังที่มีอยู่ในปัจจุบัน มีคุณสมบัติทั้งในเชิงคุณภาพและปริมาณเป็นอย่างไรเพื่อให้สามารถบริหารกำหนดอัตรากำลังให้เกิดประโยชน์สูงสุดโดยให้พิจารณาความเหมาะสมในเชิงคุณสมบัติ ความรู้ ทักษะ วุฒิการศึกษา ที่เหมาะสมกับหน้าที่ความรับผิดชอบหลัก และวิเคราะห์อัตรากำลังคนที่มีและที่ขาด เพื่อใช้สำหรับการแก้ไขปัญหาที่เกิดขึ้น รวมถึงใช้สำหรับปรับปรุงแผนอัตรากำลัง ๓ ปี เพื่อให้มีอัตรากำลังที่เหมาะสมระหว่างคนกับงานที่มี ดังนี้

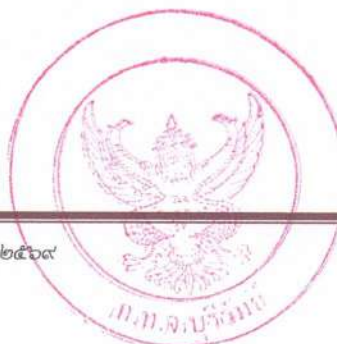



โครงสร้างส่วนราชการ / อัตรากำลัง / อำนาจหน้าที่ / ภารกิจงานปัจจุบัน	ปัญหาที่เกิดขึ้น	แนวทางในการแก้ไขปัญหในอนาคต
<p>สำนักปลัดเทศบาล</p> <p>มีอำนาจหน้าที่ความรับผิดชอบเกี่ยวกับงานราชการทั่วไปของเทศบาล งานเลขานุการของนายกเทศมนตรี รองนายกเทศมนตรี และเลขานุการนายกเทศมนตรี งานกิจการสภาเทศบาล งานบริหารงานบุคคลของพนักงานเทศบาล ลูกจ้างประจำ และพนักงานจ้าง งานส่งเสริมการเกษตร งานการพาณิชย์ งานป้องกันและบรรเทาสาธารณภัย งานเทศกิจ งานรักษาความสงบเรียบร้อย งานจราจร งานนิติการ และราชการที่มีได้กำหนดให้เป็นหน้าที่ของกอง สำนัก หรือส่วนราชการใดในเทศบาลตำบลหนองหงส์เป็นการเฉพาะ รวมทั้งกำกับและเร่งรัดการปฏิบัติราชการของเทศบาลตำบลหนองหงส์ให้เป็นไปตามนโยบาย แนวทาง และแผนการปฏิบัติราชการของเทศบาล งานบริการข้อมูล สถิติ ช่วยเหลือให้คำแนะนำทางวิชาการ งานอื่น ๆ ที่เกี่ยวข้อง และที่ได้รับมอบหมาย</p> <p>คุณสมบัติ ความรู้ ทักษะ วุฒิการศึกษาที่ใช้ในการบรรจุ และแต่งตั้งให้พนักงานเทศบาล ลูกจ้างประจำ และพนักงานจ้าง ดำรงตำแหน่งในสำนักปลัดเทศบาล ส่วนใหญ่จะเน้นที่เรื่องการวางแผนนโยบาย อำนาจการทั่วไป การบริการสาธารณะ ฯลฯ ส่วนวุฒิการศึกษาที่ใช้ในการบรรจุแต่งตั้งจะใช้คุณวุฒิตามมาตรฐานกำหนดตำแหน่งของแต่ละสายงาน เพื่อให้พนักงานแต่ละตำแหน่งสามารถปฏิบัติงานได้เต็มความสามารถและตรงตามความรู้ประสบการณ์ที่แต่ละคนมี</p>	<p>สำนักปลัดเทศบาล เป็นส่วนราชการ ระดับต้น ประกอบด้วย ฝ่าย ๑ ฝ่าย ได้แก่ ฝ่ายอำนวยการ ซึ่งสายวิชาการ ตำแหน่งนักทรัพยากรบุคคล ปัจจุบันเป็นอัตรากำลังที่ว่าง สายทั่วไป รวมถึงลูกจ้าง และพนักงานจ้าง มีเพียงพอสำหรับการบริหารจัดการภายใน</p>	<p>- ตำแหน่งที่ว่างเทศบาลตำบลหนองหงส์ ใช้วิธีการโอน ย้ายเพื่อแก้ไขปัญหาในปัจจุบันและขอใช้บัญชีผู้สอบคัดเลือก สอบแข่งขัน ในอนาคต ยังไม่มีความจำเป็นที่จะยุบเลิกตำแหน่ง ในระยะเวลา ๓ ปี</p>
<p>กองคลัง</p> <p>มีอำนาจหน้าที่รับผิดชอบเกี่ยวกับงานการจ่ายเงิน การรับเงิน การจัดเก็บภาษี ค่าธรรมเนียม และการพัฒนารายได้ งานสรุปผล สถิติการจัดเก็บภาษี ค่าธรรมเนียม งานนำส่งเงิน การเก็บรักษาเงินและเอกสารทางการเงิน งานการตรวจสอบใบสำคัญ ฎีกาทุกประเภท งานการจัดทำบัญชี งานตรวจสอบบัญชีทุกประเภท งานเกี่ยวกับเงินเดือน ค่าจ้าง ค่าตอบแทน เงินบำเหน็จ บำนาญ และเงินอื่น ๆ งานจัดทำหรือช่วยจัดทำงบประมาณและเงินนอกงบประมาณ งานเกี่ยวกับสถานะการเงินการคลัง งานการจัดสรรเงินต่าง ๆ งานทะเบียนคุมเงินรายได้และรายจ่ายต่าง ๆ งาน</p>	<p>กองคลัง เป็นส่วนราชการ ระดับต้น ประกอบด้วย งาน ๘ งาน ซึ่งตำแหน่ง สายทั่วไป ปัจจุบันเป็นอัตรากำลัง ที่ว่าง</p>	<p>- ตำแหน่งที่ว่างเทศบาลตำบลหนองหงส์ ใช้วิธีการโอน ย้ายเพื่อแก้ไขปัญหาในปัจจุบัน และขอใช้บัญชีผู้สอบคัดเลือก</p>





<p>ควบคุมการเบิกจ่ายเงิน งานทางบตดลองประจำเดือนและประจำปี งานเกี่ยวกับการจัดซื้อ จัดจ้าง จัดทำ งานทะเบียนคุม งานการจำหน่ายพัสดุ ครุภัณฑ์ และทรัพย์สินต่าง ๆ งานเกี่ยวกับเงินประกันสัญญาทุกประเภท งานบริการข้อมูล สถิติ ช่วยเหลือให้คำแนะนำทางวิชาการด้านการเงินการคลัง การบัญชี การพัสดุและทรัพย์สิน รวมถึงงานอื่น ๆ ที่เกี่ยวข้องหรือที่ได้รับมอบหมาย</p> <p>คุณสมบัติ ความรู้ ทักษะ วุฒิการศึกษา ที่ใช้ในการบรรจุ และแต่งตั้งให้พนักงานเทศบาล ดำรงตำแหน่งในกองคลัง จะเน้นที่เรื่องการเงิน การบัญชี การพัสดุ การจัดเก็บรายได้ ฯลฯ ส่วนวุฒิการศึกษาที่ใช้ในการบรรจุแต่งตั้งจะใช้คุณวุฒิตามมาตรฐานกำหนดตำแหน่งของแต่ละสายงาน เพื่อให้พนักงานแต่ละตำแหน่งสามารถปฏิบัติงานได้เต็มความสามารถและตรงตามความรู้ ประสบการณ์ที่แต่ละคนมี</p>		<p>สอบแข่งขัน ในอนาคต ยังไม่มี ความจำเป็นที่จะ กำหนดตำแหน่ง หรือยุบเลิก ตำแหน่ง ใน ระยะเวลา ๓ ปี</p>
<p>กองช่าง</p> <p>มีอำนาจหน้าที่รับผิดชอบเกี่ยวกับงานสำรวจ งานออกแบบและเขียนแบบงานประมาณราคา งานจัดทำทะเบียนประวัติโครงสร้างพื้นฐาน อาคาร สะพาน คลอง แหล่งน้ำ งานติดตั้งซ่อมบำรุงระบบไฟส่องสว่างและไฟสัญญาณจราจร งานปรับปรุงภูมิทัศน์ งานผังเมืองตามพระราชบัญญัติ การผังเมือง งานการควบคุมอาคารตามระเบียบกฎหมาย งานตรวจสอบ การก่อสร้าง งานจัดทำแผนปฏิบัติงานการก่อสร้างและซ่อมบำรุงประจำปี งานควบคุมการก่อสร้างและซ่อมบำรุงงานจัดทำประวัติ ติดตาม ควบคุม การปฏิบัติงานเครื่องจักรกล งานจัดทำทะเบียนควบคุมการจัดซื้อ เก็บรักษา การเบิกจ่ายวัสดุ อุปกรณ์ อะไหล่ น้ำมันเชื้อเพลิง งานบริการข้อมูล สถิติช่วยเหลือให้คำแนะนำทางวิชาการด้านวิศวกรรมต่างๆ รวมถึงงานอื่น ๆ ที่เกี่ยวข้องหรือที่ได้รับมอบหมาย</p> <p>คุณสมบัติ ความรู้ ทักษะ วุฒิการศึกษา ที่ใช้ในการบรรจุ และแต่งตั้งให้พนักงานเทศบาล และพนักงานจ้าง ดำรงตำแหน่งในกองช่าง ส่วนใหญ่จะเน้นที่เรื่องสายงานช่าง การก่อสร้าง การออกแบบ การประมาณการ ราคา ฯลฯ ส่วนวุฒิการศึกษา ที่ใช้ในการบรรจุแต่งตั้งจะใช้คุณวุฒิตามมาตรฐานกำหนดตำแหน่งของแต่ละสายงาน เพื่อให้พนักงานแต่ละตำแหน่งสามารถปฏิบัติงานได้เต็มความสามารถและตรงตามความรู้ ประสบการณ์ที่แต่ละคนมี</p>	<p>กองช่าง เป็นส่วนราชการ ระดับต้น ประกอบด้วย ๙ งาน ซึ่งตำแหน่ง นายช่างโยธา ปัจจุบันเป็น อัตรากำลัง ที่ว่าง สายทั่วไป รวมถึงพนักงานจ้าง มีเพียงพอ สำหรับการบริหารจัดการภายใน</p>	<p>- ตำแหน่งที่ว่าง เทศบาลตำบลหนองหงส์ ใช้วิธีการโอน ย้าย เพื่อแก้ไขปัญหา ในปัจจุบัน และขอใช้บัญชีสอบแข่งขัน ในอนาคตยังไม่มี ความจำเป็นที่จะ กำหนดตำแหน่ง หรือยุบเลิก ตำแหน่ง ใน ระยะเวลา ๓ ปี</p>





<p>กองสาธารณสุขและสิ่งแวดล้อม</p> <p>มีอำนาจหน้าที่รับผิดชอบเกี่ยวกับงานการศึกษา ค้นคว้า วิจัย วิเคราะห์และจัดทำแผนงานด้านสาธารณสุข งานส่งเสริมสุขภาพ งานป้องกันเฝ้าระวังและควบคุมโรคติดต่อและโรคไม่ติดต่อ งานสุขภาพในสถานประกอบการ งานสุขภาพชุมชน งานอนามัยสิ่งแวดล้อม งานคุ้มครองผู้บริโภค งานให้บริการด้านสาธารณสุข งานวิชาการทางการแพทย์ งานวิเคราะห์ทางวิทยาศาสตร์ งานรักษาพยาบาล งานบริหารสาธารณสุข งานส่งเสริมป้องกันควบคุมโรค งานเวชปฏิบัติครอบครัว งานหลักประกันสุขภาพตำบล งานมาตรฐานและคุณภาพหน่วยบริการ งานยุทธศาสตร์สาธารณสุข งานกฎหมายสาธารณสุข งานส่งเสริมสนับสนุนการแพทย์แผนไทย งานฟื้นฟูสมรรถภาพและจิตใจผู้ป่วย งานทันตสาธารณสุข งานบริการรักษาความสะอาด งานบริการและพัฒนาระบบจัดการมูลฝอย งานบริหารจัดการสิ่งปฏิกูล งานส่งเสริมสนับสนุนการพัฒนาคุณภาพชีวิตเด็ก สตรี ผู้สูงอายุ ผู้พิการ และผู้ด้อยโอกาส งานอาสาสมัครสาธารณสุข งานป้องกันและบำบัดการติดสารเสพติด งานสัตวแพทย์ งานศึกษา ค้นคว้า วิจัย วิเคราะห์ กำหนดมาตรการและแผนดำเนินงานด้านสิ่งแวดล้อม การประเมินผลกระทบด้านสิ่งแวดล้อม การเฝ้าระวังและตรวจสอบคุณภาพสิ่งแวดล้อม งานส่งเสริมสนับสนุนด้านสิ่งแวดล้อม งานจัดทำและพัฒนาระบบฐานข้อมูลด้านการจัดการสิ่งแวดล้อม งานรณรงค์และการฝึกอบรมสร้างจิตสำนึกด้านสิ่งแวดล้อม งานวางแผนและจัดทำแผนดำเนินงานด้านการเฝ้าระวัง ควบคุมมลพิษทางน้ำ อากาศและเสียง งานเฝ้าระวัง บำบัด ตรวจสอบคุณภาพน้ำ อากาศ ของเสียและสารอันตรายต่างๆ งานบริการข้อมูล สถิติ ช่วยเหลือให้คำแนะนำทางวิชาการ รวมถึงงานอื่นๆ ที่เกี่ยวข้อง</p> <p>คุณสมบัติ ความรู้ ทักษะ วุฒิการศึกษา ที่ใช้ในการบรรจุ และแต่งตั้งให้พนักงานเทศบาล ลูกจ้างประจำ และพนักงานจ้าง ดำรงตำแหน่งในกองสาธารณสุขและสิ่งแวดล้อม ส่วนใหญ่จะเน้นที่เรื่องการวางแผน รักษาพยาบาล ให้การบริการสาธารณสุข อนามัยสิ่งแวดล้อม การบริการสาธารณะ ฯลฯ ส่วนวุฒิการศึกษา ที่ใช้ในการบรรจุแต่งตั้งจะใช้คุณวุฒิตามมาตรฐานกำหนดตำแหน่งของแต่ละสายงาน เพื่อให้พนักงานแต่ละตำแหน่งสามารถปฏิบัติงานได้เต็มความสามารถและตรงตามความรู้ ประสบการณ์ที่แต่ละคนมี</p>	<p>กองสาธารณสุขและสิ่งแวดล้อม เป็นส่วนราชการ ระดับต้น อัตรากำลัง สายวิชาการ รวมถึงพนักงานจ้าง ยังมีไม่เพียงพอสำหรับการบริหารจัดการภายใน ดังนี้</p> <ul style="list-style-type: none"> - มีการปฏิบัติงานบริการรักษาความสะอาด แต่ยังไม่มียอัตรากำลังที่ตอบสนองภารกิจในด้านดังกล่าวนี้ จึงกำหนดอัตรากำลังเพิ่มขึ้น - เทศบาลตำบลหนองหงส์ มีรถขยะจำนวน ๒ คัน บุคลากรที่ปฏิบัติงานในดำนนี้ ปัจจุบัน มี คนงานประจำรถขยะ ๖ อัตรา ซึ่งในการปฏิบัติงานในแต่ละวัน อัตรากำลังของ คนงานประจำรถขยะใช้ทั้งหมด ๖ อัตรา (เทขยขบรถ ๓ อัตรา ยกถึงขยขทำยรถ ๓ อัตรา ขาดอัตรากำลัง ๑ อัตรา) คือ พนักงานขับรถขน 	<ul style="list-style-type: none"> - กำหนดอัตรากำลังเพิ่มผู้ปฏิบัติงานเกี่ยวกับงานดังกล่าว ในปี ๒๕๖๗ ดังนี้ พนักงานเทศบาล ๑. นักวิชาการสาธารณสุข ๒. พนักงานจ้างตามภารกิจ ตำแหน่งพนักงานขับรถขน เพื่อให้จำนวนคนที่มี เพียงพอกับจำนวนการปฏิบัติงานในแต่ละวัน
---	--	---





<p>กองการศึกษา</p> <p>มีอำนาจหน้าที่รับผิดชอบเกี่ยวกับงานบริหารการศึกษา งานพัฒนาการศึกษา ทั้งการศึกษาในระบบการศึกษา การศึกษานอกระบบการศึกษา และการศึกษาตามอัธยาศัย เช่น การจัดการศึกษาปฐมวัย อนุบาลศึกษา ประถมศึกษา มัธยมศึกษา และอาชีวศึกษา งานบริหารวิชาการด้านการศึกษา งานโรงเรียน งานกิจการนักเรียน งานการศึกษาปฐมวัย งานขยายโอกาสทางการศึกษา งานฝึกและส่งเสริมอาชีพ งานห้องสมุด งานพิพิธภัณฑ์ งานเครือข่ายทางการศึกษา งานศึกษานิเทศ งานส่งเสริมคุณภาพและมาตรฐานหลักสูตร งานพัฒนาสื่อเทคโนโลยีและนวัตกรรมทางการศึกษา งานการศาสนา งานบำรุงศิลปะ จารีตประเพณี ภูมิปัญญาท้องถิ่น และวัฒนธรรมอันดีของท้องถิ่น งานการกีฬาและสวัสดิกภาพและกองทุนเพื่อการศึกษา งานบริหารงานบุคคลของพนักงานครู บุคลากรทางการศึกษา ลูกจ้าง และพนักงานจ้าง สังกัดสถานศึกษาและศูนย์พัฒนาเด็กเล็ก กรณียังไม่จัดตั้งกองการศึกษา งานบริการข้อมูล สถิติ ช่วยเหลือให้คำแนะนำทางวิชาการ รวมถึงงานอื่นๆ ที่เกี่ยวข้องหรือที่ได้รับมอบหมาย</p> <p>คุณสมบัติ ความรู้ ทักษะ วุฒิการศึกษา ที่ใช้ในการบรรจุ และแต่งตั้งให้พนักงานเทศบาล และพนักงานจ้าง ดำรงตำแหน่งในกองการศึกษา ส่วนใหญ่จะเน้นที่เรื่องการวางแผนการศึกษา การพัฒนาการศึกษา ประเพณีวัฒนธรรมท้องถิ่น ภูมิปัญญา การบริการสาธารณะ ฯลฯ ส่วนวุฒิการศึกษาที่ใช้ในการบรรจุแต่งตั้งจะใช้คุณวุฒิตามมาตรฐานกำหนดตำแหน่งของแต่ละสายงาน เพื่อให้พนักงานแต่ละตำแหน่งสามารถปฏิบัติงานได้เต็มความสามารถและตรงตามความรู้ ประสบการณ์ที่แต่ละคนมี</p>	<p>กองการศึกษา เป็นส่วนราชการ ระดับต้น ประกอบด้วย ๗ งาน ซึ่งตำแหน่ง ผอ.กองการศึกษา ปัจจุบันเป็นอัตรากำลัง ที่ว่างสายวิชาการ และสายทั่วไป รวมถึงพนักงานจ้าง มีเพียงพอสำหรับการบริหารจัดการภายใน</p>	<p>- ตำแหน่งที่ว่างเทศบาลตำบลหนองหงส์ ใช้วิธีร้องขอ ก.กลางสรรหา ในอนาคตยังไม่มีควมจำเป็นที่จะกำหนดตำแหน่งหรือยุบเลิกตำแหน่ง ในระยะเวลา ๓ ปี</p>
<p>กองยุทธศาสตร์และงบประมาณ</p> <p>มีอำนาจหน้าที่รับผิดชอบเกี่ยวกับงานธุรการ งานวิเคราะห์นโยบายและแผน งานยุทธศาสตร์ของเทศบาล งานจัดทำแผนพัฒนาเทศบาล งานส่งเสริมการมีส่วนร่วมของประชาชนในการพัฒนาท้องถิ่น งานประสานการจัดทำแผนพัฒนาจังหวัด งานคณะกรรมการพัฒนา เทศบาล งานคณะกรรมการจัดทำแผนพัฒนาเทศบาล งานงบประมาณ งานเสนอแนะขอรับการจัดสรรเงินอุดหนุนของเทศบาล งานจัดทำเทศบัญญัติงบประมาณรายจ่ายประจำปีและฉบับเพิ่มเติม (ถ้ามี) งานตรวจติดตามและประเมินผลแผนงานและโครงการ งานประชาสัมพันธ์ งานบริการและ</p>	<p>กองยุทธศาสตร์และงบประมาณ เป็นส่วนราชการ ระดับต้น ประกอบด้วย ๗ งาน อัตรากำลังสายวิชาการและสายทั่วไป รวมถึงพนักงานจ้าง มีเพียงพอ</p>	<p>- ยังไม่มีควมจำเป็นที่จะกำหนดตำแหน่งหรือยุบเลิกตำแหน่ง ในระยะเวลา ๓ ปี</p>





<p>เผยแพร่วิชาการ งานสถิติ ข้อมูล งานสารสนเทศ งานจัดทำและพัฒนา ระบบข้อมูลสารสนเทศของเทศบาล งานบริการข้อมูล สถิติ ช่วยเหลือให้คำแนะนำทางวิชาการ งานอื่นๆ ที่เกี่ยวข้องและที่ได้รับมอบหมาย กองยุทธศาสตร์และงบประมาณ มีหน้าที่ความรับผิดชอบเกี่ยวกับ งานธุรการ งาน วิเคราะห์นโยบายและแผน งานยุทธศาสตร์ของเทศบาล งานจัดทำแผนพัฒนาเทศบาล งานส่งเสริมการมีส่วนร่วมของประชาชนในการพัฒนาท้องถิ่น งานประสานการจัดทำแผนพัฒนาจังหวัด งานคณะกรรมการพัฒนา เทศบาล งานคณะกรรมการจัดทำแผนพัฒนาเทศบาล งานงบประมาณ งานเสนอแนะขอรับการจัดสรรเงิน อุดหนุนของเทศบาล งานจัดทำเทศบัญญัติงบประมาณรายจ่ายประจำปีและฉบับเพิ่มเติม (ถ้ามี) งานตรวจ ติดตามและประเมินผลแผนงานและโครงการ งานประชาสัมพันธ์ งานบริการและเผยแพร่วิชาการ งานสถิติ ข้อมูล งานสารสนเทศ งานจัดทำ และพัฒนาระบบข้อมูลสารสนเทศของเทศบาล งานบริการข้อมูล สถิติ ช่วยเหลือให้คำแนะนำทางวิชาการ งานอื่นๆ ที่เกี่ยวข้องและที่ได้รับมอบหมาย</p> <p>คุณสมบัติ ความรู้ ทักษะ วุฒิการศึกษา ที่ใช้ในการบรรจุ และแต่งตั้งให้พนักงานเทศบาล และพนักงานจ้าง ดำรงตำแหน่งในกองยุทธศาสตร์และงบประมาณ ส่วนใหญ่จะเน้นที่เรื่องการวางแผนการพัฒนาท้องถิ่น การติดตามประเมินผล ระบบข้อมูลสารสนเทศ การบริการสาธารณะ ฯลฯ ส่วนวุฒิการศึกษาที่ใช้ในการบรรจุแต่งตั้งจะใช้คุณวุฒิตามมาตรฐานกำหนดตำแหน่งของแต่ละสายงาน เพื่อให้พนักงานแต่ละตำแหน่งสามารถปฏิบัติงานได้เต็มความสามารถและตรงตามความรู้ ประสบการณ์ที่แต่ละคนมี</p>	<p>สำหรับการบริหารจัดการภายใน</p>	
<p>กองการประปา</p> <p>มีอำนาจหน้าที่รับผิดชอบเกี่ยวกับการควบคุมการผลิต และจำหน่ายน้ำประปา การติดตั้งประปา การควบคุมการดำเนินการเกี่ยวกับการงบประมาณ รายได้ รายจ่าย การบัญชี พัสดุ การวางแผนปรับปรุงในข้อบกพร่องต่างๆ ของการประปา รวมทั้งการปฏิบัติหน้าที่อื่นๆ ที่เกี่ยวข้องที่ได้รับมอบหมาย</p> <p>คุณสมบัติ ความรู้ ทักษะ วุฒิการศึกษา ที่ใช้ในการบรรจุ และแต่งตั้งให้พนักงานเทศบาล และพนักงานจ้าง ดำรงตำแหน่งในกองการประปา ส่วนใหญ่จะเน้นที่เรื่องสายงานช่าง ฯลฯ ส่วนวุฒิการศึกษาที่ใช้ในการบรรจุแต่งตั้งจะใช้คุณวุฒิตามมาตรฐานกำหนดตำแหน่งของแต่ละสาย</p>	<p>กองการประปา เป็นส่วนราชการ ระดับต้น ประกอบด้วย ๖ งาน ซึ่งตำแหน่ง ผอ.กองการประปา ปัจจุบันเป็น อัตรากำลัง ที่ว่าง สายทั่วไป รวมถึงพนักงานจ้าง มีเพียงพอ สำหรับการบริหาร</p>	<p>- ตำแหน่งที่ว่าง เทศบาลตำบลหนองหงส์ ใช้วิธีร้องขอ ก.กลาง สรรหา ในอนาคตยังไม่มี ความจำเป็นที่จะกำหนดตำแหน่งหรือยุบเลิก</p>





งาน เพื่อให้พนักงานแต่ละตำแหน่งสามารถปฏิบัติงานได้เต็มความสามารถ และตรงตามความรู้ ประสบการณ์ที่แต่ละคนมี	จัดการภายใน	ตำแหน่ง ใน ระยะเวลา ๓ ปี
<p>กองสวัสดิการสังคม</p> <p>มีอำนาจหน้าที่รับผิดชอบเกี่ยวกับงานธุรการ งานจัดทำแผนงาน ด้านการพัฒนาสังคม ด้านสวัสดิการสังคม และด้านสังคมสงเคราะห์ งานพัฒนาระบบ รูปแบบมาตรการและวิธีการพัฒนาสังคม การจัดสวัสดิการสังคมและการสังคมสงเคราะห์ที่สอดคล้องกับสภาพปัญหาและความต้องการของประชาชน งานพัฒนาชุมชน งานสำรวจและจัดตั้งคณะกรรมการชุมชน งานส่งเสริมสนับสนุนการ จัดสวัสดิการสังคมแก่เด็ก สตรี ผู้สูงอายุ ผู้พิการ และผู้ด้อยโอกาส งานฝึกอบรมและเผยแพร่ความรู้เกี่ยวกับ การพัฒนาชุมชน งานสังคมสงเคราะห์เด็ก สตรี ผู้สูงอายุ ผู้พิการ ทูพพลภาพ ผู้ด้อยโอกาส ผู้ไร้ที่พึ่ง ผู้ประสบภัยพิบัติต่างๆ งานสงเคราะห์ เด็กและเยาวชน ผู้พิการทางร่างกายและสมอง งานสงเคราะห์เด็กและ เยาวชนผู้ถูกทอดทิ้ง เร่ร่อน ไร้ที่พึ่ง ถูกทำร้ายร่างกาย งานส่งเสริมสวัสดิ ภาพเด็กและเยาวชนที่ประพฤติน่าไม่ เหมาะสมแก่วัย งานสงเคราะห์ ครอบครัวที่ประสบปัญหาความเดือดร้อนและเผยแพร่ความรู้เกี่ยวกับการ ดำเนิน ชีวิตในครอบครัว งานด้านจิตวิทยา งานจ่ายเงินเบี้ยยังชีพผู้สูงอายุ ผู้พิการ การส่งเสริมและพัฒนาอาชีพ ฯลฯ งานบริการข้อมูล สถิติ ช่วยเหลือให้คำแนะนำทางวิชาการ งานอื่นๆ ที่เกี่ยวข้องและที่ได้รับ มอบหมายกองสวัสดิการสังคม กองสวัสดิการสังคม มีหน้าที่ความ รับผิดชอบเกี่ยวกับ งานธุรการ งานจัดทำแผนงาน ด้านการพัฒนาสังคม ด้านสวัสดิการสังคม และด้านสังคมสงเคราะห์ งานพัฒนาระบบ รูปแบบ มาตรการและ วิธีการพัฒนาสังคม การจัดสวัสดิการสังคมและการสังคม สงเคราะห์ที่สอดคล้องกับสภาพปัญหาและความ ต้องการของประชาชน งานพัฒนาชุมชน งานสำรวจและจัดตั้งคณะกรรมการชุมชน งานส่งเสริม สนับสนุนการ จัดสวัสดิการสังคมแก่เด็ก สตรี ผู้สูงอายุ ผู้พิการ และ ผู้ด้อยโอกาส งานฝึกอบรมและเผยแพร่ความรู้เกี่ยวกับ การพัฒนาชุมชน งานสังคมสงเคราะห์เด็ก สตรี ผู้สูงอายุ ผู้พิการ ทูพพลภาพ ผู้ด้อยโอกาส ผู้ไร้ที่พึ่ง ผู้ประสบภัยพิบัติต่างๆ งานสงเคราะห์เด็กและเยาวชน ผู้พิการทาง ร่างกายและสมอง งานสงเคราะห์เด็กและ เยาวชนผู้ถูกทอดทิ้ง เร่ร่อน ไร้ที่</p>	<p>กองสวัสดิการสังคม เป็น ส่วนราชการ ระดับต้น ประกอบด้วย ๗ งาน ซึ่งตำแหน่ง หัวหน้าฝ่าย ส่งเสริมและสวัสดิการ สังคม ปัจจุบันเป็น อัตรากำลัง ที่ว่าง มีเพียงพอสำหรับการ บริหารจัดการภายใน</p>	<p>- ตำแหน่งที่ว่าง เทศบาลตำบล หนองหงส์ ใช้ ร้องขอ ก.กลาง สรรหา ในอนาคตยังไม่มี ความจำเป็นที่จะ กำหนดตำแหน่ง หรือยุบเลิก ตำแหน่ง ใน ระยะเวลา ๓ ปี</p>

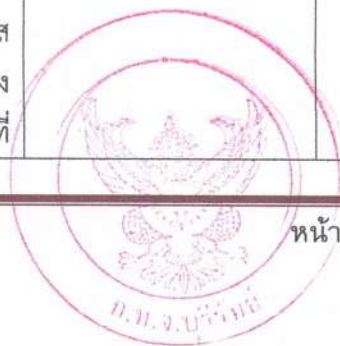



<p>ซึ่ง ถูกทำร้ายร่างกาย งานส่งเสริมสวัสดิภาพเด็กและเยาวชนที่ประพฤติน่า ไม่เหมาะสมแก่วัย งานส่งเสริมครอบครัวที่ประสบปัญหาความเดือดร้อน และเผยแพร่ความรู้เกี่ยวกับการดำเนิน ชีวิตในครอบครัว งานด้านจิตวิทยา งานจ่ายเงินเบี้ยยังชีพผู้สูงอายุ ผู้พิการ การส่งเสริมและพัฒนาอาชีพ ฯลฯ งานบริการข้อมูล สถิติ ช่วยเหลือให้คำแนะนำทางวิชาการ งานอื่นๆ ที่ เกี่ยวข้องและที่ได้รับมอบหมาย</p> <p>คุณสมบัติ ความรู้ ทักษะ วุฒิการศึกษา ที่ใช้ในการบรรจุ และแต่งตั้งให้ พนักงานเทศบาล ดำรงตำแหน่งในกองสวัสดิการสังคม ส่วนใหญ่จะเน้นที่ เรื่องการวางแผนนโยบาย สังคมสงเคราะห์ การบริการสาธารณะ ฯลฯ ส่วน วุฒิการศึกษาที่ใช้ในการบรรจุแต่งตั้งจะใช้คุณวุฒิตามมาตรฐานกำหนด ตำแหน่งของแต่ละสายงาน เพื่อให้พนักงานแต่ละตำแหน่งสามารถ ปฏิบัติงานได้เต็มความสามารถและตรงตามความรู้ ประสบการณ์ที่แต่ละ คนมี</p>		
<p>หน่วยตรวจสอบภายใน</p> <p>อำนาจหน้าที่รับผิดชอบเกี่ยวกับงานจัดทำแผนการตรวจสอบ ภายในประจำปี งานการตรวจสอบความถูกต้องและเชื่อถือได้ของเอกสาร การเงิน การบัญชี เอกสารการรับการจ่ายเงินทุกประเภท ตรวจสอบการ เก็บรักษาหลักฐานการเงิน การบัญชี งานตรวจสอบการสรรหาพัสดุและ ทรัพย์สิน การเก็บรักษาพัสดุ และทรัพย์สิน งานตรวจสอบการทำประโยชน์ จากทรัพย์สินของเทศบาล งานตรวจสอบติดตามและการประเมินผลการ ดำเนินงานตามแผนงาน โครงการให้เป็นไปตามนโยบาย วัตถุประสงค์ และ เป้าหมายที่กำหนดอย่างมีประสิทธิภาพ ประสิทธิผลและประหยัด งาน วิเคราะห์และประเมินความมีประสิทธิภาพ ประหยัด คุ่มค่า ในการใช้ ทรัพยากรของส่วนราชการต่างๆ งานประเมินการควบคุมภายในของหน่วย รับตรวจ งานรายงานผลการตรวจสอบภายใน งานบริการข้อมูล สถิติ ช่วยเหลือให้คำแนะนำแนวทางแก้ไข ปรับปรุงการปฏิบัติงานแก่หน่วยรับ ตรวจและผู้เกี่ยวข้อง รวมถึงงานอื่น ๆ ที่เกี่ยวข้องหรือที่ได้รับมอบหมาย</p>	<p>หน่วยตรวจสอบภายใน เป็นส่วนราชการหลัก อัตรากำลังที่มี นักวิชาการตรวจสอบ ภายใน ๑ อัตรา และ เป็นตำแหน่งที่ยังไม่มี คนครอง มีตำแหน่ง เพียงพอสำหรับการ บริหารจัดการภายใน</p>	<p>- ตำแหน่งที่ว่าง เทศบาลตำบล หนองหงส์ ใช้ วิธีการโอน ย้าย เพื่อแก้ไขปัญหา ในปัจจุบัน และขอ ใช้บัญชีสอบ แข่งขัน ยังไม่มี ความจำเป็นที่จะ กำหนดตำแหน่ง ในระยะเวลา ๓ ปี</p>





๘. โครงสร้างการกำหนดส่วนราชการ

๘.๑ การกำหนดโครงสร้างส่วนราชการ

เทศบาลตำบลหนองหงส์ ได้กำหนดภารกิจหลักและภารกิจรองที่จะดำเนินการดังกล่าว โดยกำหนดตำแหน่งของพนักงานเทศบาลให้ตรงกับภารกิจ และในระยะแรกการกำหนดโครงสร้างส่วนราชการที่จะรองรับการดำเนินการตามภารกิจนั้น อาจกำหนดเป็นภารกิจอยู่ในรูปของงาน และในระยะต่อไป เมื่อมีการดำเนินการตามภารกิจนั้น และเทศบาลตำบลหนองหงส์พิจารณาเห็นว่าภารกิจนั้นมีปริมาณงานมากพอก็อาจจะพิจารณาตั้งเป็นส่วนต่อไปโดยเริ่มแรกกำหนดโครงสร้างไว้ดังนี้

โครงสร้างตามแผนอัตรากำลังเดิม	โครงสร้างตามแผนอัตรากำลังใหม่	หมายเหตุ
<p>๑. สำนักปลัดเทศบาล</p> <p>๑.๑ ฝ่ายอำนวยการ</p> <ul style="list-style-type: none"> - งานอำนวยการ - งานบริหารงานทั่วไป - งานการเจ้าหน้าที่ - งานกิจการสภา - งานทะเบียนราษฎร - งานป้องกันและบรรเทาสาธารณภัย - งานรักษาความสงบ - งานนิติการ 	<p>๑. สำนักปลัดเทศบาล</p> <p>๑.๑ ฝ่ายอำนวยการ</p> <ul style="list-style-type: none"> - งานอำนวยการ - งานบริหารงานทั่วไป - งานการเจ้าหน้าที่ - งานกิจการสภา - งานทะเบียนราษฎร - งานป้องกันและบรรเทาสาธารณภัย - งานรักษาความสงบ - งานนิติการ 	
<p>๒. กองคลัง</p> <ul style="list-style-type: none"> - งานการเงินและบัญชี - งานระเบียบการคลัง - งานบริหารงานทั่วไป - งานพัสดุและทรัพย์สิน - งานสถิติการคลัง - งานพัฒนารายได้ - งานผลประโยชน์และกิจการพาณิชย์ - งานแผนที่ภาษีและทะเบียนทรัพย์สิน 	<p>๒. กองคลัง</p> <ul style="list-style-type: none"> - งานการเงินและบัญชี - งานระเบียบการคลัง - งานบริหารงานทั่วไป - งานพัสดุและทรัพย์สิน - งานสถิติการคลัง - งานพัฒนารายได้ - งานผลประโยชน์และกิจการพาณิชย์ - งานแผนที่ภาษีและทะเบียนทรัพย์สิน 	

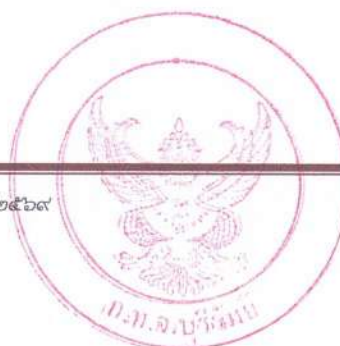



๓. กองช่าง <ul style="list-style-type: none">- งานแบบแผนและก่อสร้าง- งานวิศวกรรมโยธา- งานสถาปัตยกรรม- งานผังเมือง- งานสำรวจและออกแบบ- งานควบคุมอาคาร- งานสาธารณสุขภิบาล- งานก่อสร้างและซ่อมบำรุง- งานบริหารงานทั่วไป	๓. กองช่าง <ul style="list-style-type: none">- งานแบบแผนและก่อสร้าง- งานวิศวกรรมโยธา- งานสถาปัตยกรรม- งานผังเมือง- งานสำรวจและออกแบบ- งานควบคุมอาคาร- งานสาธารณสุขภิบาล- งานก่อสร้างและซ่อมบำรุง- งานบริหารงานทั่วไป	
๔. กองสาธารณสุขและสิ่งแวดล้อม <ul style="list-style-type: none">- งานบริหารงานสาธารณสุข- งานส่งเสริมสาธารณสุข- งานจัดการมูลฝอยและสิ่งปฏิกูล- งานรักษาความสะอาด- งานบริหารงานทั่วไป- งานส่งเสริมสุขภาพ- งานส่งเสริมสิ่งแวดล้อม- งานป้องกันและควบคุมโรค	๔. กองสาธารณสุขและสิ่งแวดล้อม <ul style="list-style-type: none">- งานบริหารงานสาธารณสุข- งานส่งเสริมสาธารณสุข- งานจัดการมูลฝอยและสิ่งปฏิกูล- งานรักษาความสะอาด- งานบริหารงานทั่วไป- งานส่งเสริมสุขภาพ- งานส่งเสริมสิ่งแวดล้อม- งานป้องกันและควบคุมโรค	
๕. กองยุทธศาสตร์และงบประมาณ <p>๕.๑ ฝ่ายแผนงานและงบประมาณ</p> <ul style="list-style-type: none">- งานวิเคราะห์นโยบายและแผน- งานแผนงานและงบประมาณ- งานนโยบายและแผนงาน- งานประชาสัมพันธ์- งานบริการและเผยแพร่วิชาการ- งานบริหารงานทั่วไป- งานสถิติข้อมูลและสารสนเทศ	๕. กองยุทธศาสตร์และงบประมาณ <p>๕.๑ ฝ่ายแผนงานและงบประมาณ</p> <ul style="list-style-type: none">- งานวิเคราะห์นโยบายและแผน- งานแผนงานและงบประมาณ- งานนโยบายและแผนงาน- งานประชาสัมพันธ์- งานบริการและเผยแพร่วิชาการ- งานบริหารงานทั่วไป- งานสถิติข้อมูลและสารสนเทศ	





<p>๖. กองการศึกษา</p> <p>๖.๑ ฝ่ายบริหารการศึกษา</p> <ul style="list-style-type: none"> - งานส่งเสริมคุณภาพการศึกษา - งานส่งเสริมการศึกษา ศาสนาและวัฒนธรรม - งานบริหารการศึกษา - งานส่งเสริมกีฬาและนันทนาการ - งานแผนงานและโครงการ - งานกิจกรรมเด็กและเยาวชน - งานบริหารงานทั่วไป 	<p>๖. กองการศึกษา</p> <p>๖.๑ ฝ่ายบริหารการศึกษา</p> <ul style="list-style-type: none"> - งานส่งเสริมคุณภาพการศึกษา - งานส่งเสริมการศึกษา ศาสนาและวัฒนธรรม - งานบริหารการศึกษา - งานส่งเสริมกีฬาและนันทนาการ - งานแผนงานและโครงการ - งานกิจกรรมเด็กและเยาวชน - งานบริหารงานทั่วไป 	
<p>๗. กองการประปา</p> <ul style="list-style-type: none"> - งานผลิต - งานซ่อมบำรุง - งานวิเคราะห์คุณภาพน้ำ - งานบริหารงานทั่วไป - งานการเงินและบัญชี - งานมาตรวัดน้ำ 	<p>๗. กองการประปา</p> <ul style="list-style-type: none"> - งานผลิต - งานซ่อมบำรุง - งานวิเคราะห์คุณภาพน้ำ - งานบริหารงานทั่วไป - งานการเงินและบัญชี - งานมาตรวัดน้ำ 	
<p>๘. กองสวัสดิการสังคม</p> <p>๘.๑ ฝ่ายส่งเสริมและสวัสดิการสังคม</p> <ul style="list-style-type: none"> - งานสังคมสงเคราะห์ - งานสวัสดิภาพเด็กและเยาวชน - งานพัฒนาชุมชน - งานส่งเสริมพัฒนาชุมชน - งานส่งเสริมสวัสดิการสังคม - งานส่งเสริมและพัฒนาอาชีพ - งานบริหารงานศูนย์บริการผู้ด้อยโอกาส 	<p>๘. กองสวัสดิการสังคม</p> <p>๘.๑ ฝ่ายส่งเสริมและสวัสดิการสังคม</p> <ul style="list-style-type: none"> - งานสังคมสงเคราะห์ - งานสวัสดิภาพเด็กและเยาวชน - งานพัฒนาชุมชน - งานส่งเสริมพัฒนาชุมชน - งานส่งเสริมสวัสดิการสังคม - งานส่งเสริมและพัฒนาอาชีพ - งานบริหารงานศูนย์บริการผู้ด้อยโอกาส 	
<p>๙. หน่วยตรวจสอบภายใน (๑๒)</p> <ul style="list-style-type: none"> - งานตรวจสอบภายใน 	<p>๙. หน่วยตรวจสอบภายใน (๑๒)</p> <ul style="list-style-type: none"> - งานตรวจสอบภายใน 	

๘.๒ การวิเคราะห์การกำหนดตำแหน่ง

เทศบาลตำบลหนองหงส์ ได้วิเคราะห์ภารกิจและปริมาณงาน และได้จัดทำกรอบโครงสร้างอัตรากำลังใหม่แล้ว โดยได้ทำการวิเคราะห์เพื่อประมาณการ การใช้อัตรากำลังพนักงานเทศบาล ลูกจ้างประจำ และพนักงานจ้าง ในอนาคตว่าในระยะเวลา ๓ ปี ต่อไปข้างหน้าจะมีการใช้พนักงานเทศบาล ลูกจ้างประจำ และพนักงานจ้าง จำนวนเท่าใด จึงจะเหมาะสมกับภารกิจ และปริมาณงานและเพื่อให้คุ้มค่าต่อการใช้จ่ายงบประมาณของเทศบาลตำบลหนองหงส์ ทั้งนี้ เพื่อให้สามารถบริหารงานเป็นไปอย่างมีประสิทธิภาพประสิทธิผล โดยนำผลการวิเคราะห์ตำแหน่งมากรอกข้อมูลลงในกรอบอัตรากำลัง ๓ ปี ดังนี้





กรอบอัตรากำลัง ๓ ปี ระหว่างปี ๒๕๖๗ - ๒๕๖๙

ส่วนราชการ	กรอบ อัตรากำลัง เดิม	อัตราตำแหน่งที่คาดว่าจะต้อง ใช้ในช่วงระยะเวลา ๓ ปี ข้างหน้า			เพิ่ม/ลด			หมายเหตุ
		๒๕๖๗	๒๕๖๘	๒๕๖๙	๒๕๖๗	๒๕๖๘	๒๕๖๙	
ปลัดเทศบาล (นักบริหารงานท้องถิ่น ระดับต้น)	๑	๑	๑	๑	-	-	-	
รองปลัดเทศบาล (นักบริหารงานท้องถิ่น ระดับต้น)	๑	๑	๑	๑	-	-	-	
สำนักปลัดเทศบาล (๐๑)								
หัวหน้าสำนักปลัดเทศบาล (นักบริหารงานทั่วไป ระดับต้น)	๑	๑	๑	๑	-	-	-	
หัวหน้าฝ่ายอำนวยการ (นักบริหารงานทั่วไป ระดับต้น)	๑	๑	๑	๑	-	-	-	
นักทรัพยากรบุคคล (ปค./ชก.)	๑	๑	๑	๑	-	-	-	ว่างเดิม
เจ้าพนักงานธุรการ (ปง./ชง.)	๑	๑	๑	๑	-	-	-	
เจ้าพนักงานป้องกันและบรรเทา สาธารณภัย (ปง./ชง.)	๓	๓	๓	๓	-	-	-	
เจ้าพนักงานทะเบียน (ปง./ชง.)	๑	๑	๑	๑	-	-	-	
ลูกจ้างประจำ								
นักจัดการงานทั่วไป	๑	-	-	-	-๑	-	-	ยุบเลิก
พนักงานขับเครื่องจักรกลขนาดเบา	๑	๑	๑	๑	-	-	-	ว่างให้ยุบ
พนักงานจ้างตามภารกิจ (ผู้มีทักษะ)								
พนักงานขับรถยนต์	๑	๑	๑	๑	-	-	-	
พนักงานจ้างตามภารกิจ (ผู้มีคุณวุฒิ)								
ผู้ช่วยเจ้าพนักงานธุรการ	๑	๑	๑	๑	-	-	-	
พนักงานจ้างทั่วไป								
ภารโรง	๑	๑	๑	๑	-	-	-	
พนักงานดับเพลิง	๔	๔	๔	๔	-	-	-	
กองคลัง (๐๔)								
ผู้อำนวยการกองคลัง (นักบริหารงานการคลัง ระดับต้น)	๑	๑	๑	๑	-	-	-	
เจ้าพนักงานการเงินและบัญชี (ปง./ชง.)	๑	๑	๑	๑	-	-	-	
เจ้าพนักงานจัดเก็บรายได้ (ปง./ชง.)	๑	๑	๑	๑	-	-	-	ว่างเดิม
เจ้าพนักงานพัสดุ (ปง./ชง.)	๑	๑	๑	๑	-	-	-	ว่างเดิม

หน้า 42
ก.ท.จ.บุรีรัมย์
ว่างเดิม
ว่างเดิม



ส่วนราชการ	กรอบ อัตรากำลัง เดิม	อัตราตำแหน่งที่คาดว่าจะต้อง ใช้ในช่วงระยะเวลา ๓ ปี ข้างหน้า			เพิ่ม/ลด			หมายเหตุ
		๒๕๖๗	๒๕๖๘	๒๕๖๙	๒๕๖๗	๒๕๖๘	๒๕๖๙	
กองช่าง (๐๕)								
ผู้อำนวยการกองช่าง (นักบริหารงานช่าง ระดับต้น)	๑	๑	๑	๑	-	-	-	
นายช่างโยธา (ปง./ชง.)	๑	๑	๑	๑	-	-	-	ว่างเดิม
เจ้าพนักงานธุรการ (ปง./ชง.)	๑	๑	๑	๑	-	-	-	
พนักงานจ้างตามภารกิจ (ผู้มีคุณวุฒิ)								
ผู้ช่วยนายช่างไฟฟ้า	๑	๑	๑	๑	-	-	-	
ผู้ช่วยเจ้าพนักงานธุรการ	๑	๑	๑	๑	-	-	-	
ผู้ช่วยนายช่างโยธา	๑	๑	๑	๑	-	-	-	ว่างเดิม
กองสาธารณสุขและสิ่งแวดล้อม (๐๖)								
ผู้อำนวยการกองสาธารณสุขและสิ่งแวดล้อม (นักบริหารงานสาธารณสุขและสิ่งแวดล้อม ระดับต้น)	๑	๑	๑	๑	-	-	-	
เจ้าพนักงานธุรการ (ปง./ชง.)	๑	๑	๑	๑	-	-	-	
ลูกจ้างประจำ								
พนักงานขับรถยนต์	๑	-	-	-	-๑	-	-	ยุบเลิก
คนงานประจำรถขยะ	๒	๒	๒	๒	-	-	-	ว่างให้ยุบ
พนักงานจ้างทั่วไป								
คนงาน	๑	๑	๑	๑	-	-	-	
คนงานประจำรถขยะ	๔	๔	๔	๔	-	-	-	
กองยุทธศาสตร์และงบประมาณ (๐๗)								
ผู้อำนวยการกองยุทธศาสตร์และงบประมาณ (นักบริหารงานทั่วไป ระดับต้น)	๑	๑	๑	๑	-	-	-	
หัวหน้าฝ่ายแผนงานและงบประมาณ (นักบริหารงานทั่วไป ระดับต้น)	๑	๑	๑	๑	-	-	-	
นักวิเคราะห์นโยบายและแผน (ปก./ชก.)	๑	๑	๑	๑	-	-	-	
นักประชาสัมพันธ์ (ปก./ชก.)	๑	๑	๑	๑	-	-	-	
พนักงานจ้างตามภารกิจ (ผู้มีคุณวุฒิ)								
ผู้ช่วยเจ้าพนักงานธุรการ	๑	๑	๑	๑	-	-	-	

 น.จ.กริ่ม
 ๕๐๐-๑



แผนอัตรากำลัง ๓ ปี เทศบาลตำบลหนองหงส์ ประจำปีงบประมาณ ๒๕๖๗ - ๒๕๖๙

ส่วนราชการ	กรอบ อัตรากำลัง เดิม	อัตราตำแหน่งที่คาดว่าจะต้อง ใช้ในช่วงระยะเวลา ๓ ปี ข้างหน้า			เพิ่ม/ลด			หมายเหตุ
		๒๕๖๗	๒๕๖๘	๒๕๖๙	๒๕๖๗	๒๕๖๘	๒๕๖๙	
กองการศึกษา (๐๘)								
ผู้อำนวยการกองการศึกษา (นักบริหารงานการศึกษา ระดับต้น)	๑	๑	๑	๑	-	-	-	ว่างเดิม
หัวหน้าฝ่ายบริหารการศึกษา (นักบริหารงานการศึกษา ระดับต้น)	๑	๑	๑	๑	-	-	-	
นักสันทนการ (ปก./ชก.)	๑	๑	๑	๑	-	-	-	
เจ้าพนักงานธุรการ (ปง./ชง.)	๑	๑	๑	๑	-	-	-	
พนักงานจ้างตามภารกิจ (ผู้มีคุณวุฒิ)								
ผู้ช่วยเจ้าพนักงานธุรการ	๑	๑	๑	๑	-	-	-	
ศูนย์พัฒนาเด็กเล็ก ทต.หนองหงส์								
ผู้อำนวยการศูนย์พัฒนาเด็กเล็ก	๑	๑	๑	๑	-	-	-	รอรับจัดสรร อัตรากำลัง สก.
ครู	๔	๔	๔	๔	-	-	-	
พนักงานจ้างภารกิจ (ผู้มีทักษะ)								
ผู้ดูแลเด็ก (ทักษะ)	๒	๒	๒	๒	-	-	-	
กองการประปา (๐๘)								
ผู้อำนวยการกองประปา (นักบริหารงานประปา ระดับต้น)	๑	๑	๑	๑	-	-	-	ว่างเดิม
เจ้าพนักงานธุรการ (ปง./ชง.)	๑	๑	๑	๑	-	-	-	
เจ้าพนักงานประปา (ปง./ชง.)	๑	๑	๑	๑	-	-	-	
พนักงานจ้างตามภารกิจ (ผู้มีคุณวุฒิ)								
ผู้ช่วยเจ้าพนักงานประปา	๑	๑	๑	๑	-	-	-	
พนักงานจ้างทั่วไป								
พนักงานจตมิเตอร์น้ำ	๑	๑	๑	๑	-	-	-	
กองสวัสดิการสังคม (๑๑)								
ผู้อำนวยการกองสวัสดิการสังคม (นักบริหารงานสวัสดิการสังคม ระดับต้น)	๑	๑	๑	๑	-	-	-	
หัวหน้าฝ่ายส่งเสริมและสวัสดิการสังคม (นักบริหารงานสวัสดิการสังคม ระดับต้น)	๑	๑	๑	๑	-	-	-	ว่างเดิม
นักพัฒนาชุมชน (ปก./ชก.)	๑	๑	๑	๑	-	-	-	
หน่วยตรวจสอบภายใน (๑๒)								
นักวิชาการตรวจสอบภายใน (ปก./ชก.)	๑	๑	๑	๑	-	-	-	ว่างเดิม
รวม	๖๕	๖๓	๖๓	๖๓	-๒	-	-	

หน้า 44



๙. ภาระค่าใช้จ่ายเกี่ยวกับเงินเดือนและประโยชน์ตอบแทนอื่น

ที่	ชื่อสายงาน	ระดับ ตำแหน่ง	จำนวน ทั้งหมด	จำนวน (คน)	จำนวนที่มีอยู่ในปัจจุบัน		อัตราส่วนที่คาดว่าจะเหลือ ในช่วงระยะ ๓ ปีข้างหน้า			อัตรากำลัง เพิ่ม / ลด			ค่าใช้จ่ายทั้งหมด (๓)			ค่าใช้จ่ายรวม (๔)			หมายเหตุ
					เงินเดือน (๑)	เงินประจำ ตำแหน่ง (๒)	๒๕๖๗	๒๕๖๘	๒๕๖๙	๒๕๖๗	๒๕๖๘	๒๕๖๙	๒๕๖๗	๒๕๖๘	๒๕๖๙	๒๕๖๗	๒๕๖๘	๒๕๖๙	
๑	ปลัดเทศบาล (นักบริหารงานท้องถิ่น)	กลาง	๑	๑	๖๓๘,๗๖๐	๑๖๘,๐๐๐	๑	๑	๑	-	-	-	๒๑,๒๕๐	๒๑,๒๕๐	๒๑,๒๕๐	๖๖,๗๕๐	๖๖,๗๕๐	๖๖,๗๕๐	๑๙๓,๒๕๐
๒	รองปลัดเทศบาล (นักบริหารงานท้องถิ่น)	ต้น	๑	๑	๔๗๕,๕๖๐	๙๖,๐๐๐	๑	๑	๑	-	-	-	๑๕,๒๕๐	๑๕,๒๕๐	๑๕,๒๕๐	๔๖,๗๕๐	๔๖,๗๕๐	๔๖,๗๕๐	๑๓๘,๖๕๐
๓	หัวหน้าสำนักงานปลัดเทศบาล (นักบริหารงานทั่วไป)	ต้น	๑	๑	๔๗๕,๕๖๐	๙๖,๐๐๐	๑	๑	๑	-	-	-	๑๕,๒๕๐	๑๕,๒๕๐	๑๕,๒๕๐	๔๖,๗๕๐	๔๖,๗๕๐	๔๖,๗๕๐	๑๓๘,๖๕๐
๔	หัวหน้าฝ่ายอำนวยการ (นักบริหารงานทั่วไป)	ต้น	๑	๑	๔๓๕,๓๖๐	๑๘,๐๐๐	๑	๑	๑	-	-	-	๑๒,๐๐๐	๑๒,๐๐๐	๑๒,๐๐๐	๓๖,๐๐๐	๓๖,๐๐๐	๓๖,๐๐๐	๑๐๘,๐๐๐
๕	นักบริหารงานพิเศษ	ป.๓/พ.๓	๑	๑	๓๕๓,๑๖๐	๐	๑	๑	๑	-	-	-	๑๑,๕๐๐	๑๑,๕๐๐	๑๑,๕๐๐	๓๓,๕๐๐	๓๓,๕๐๐	๓๓,๕๐๐	๑๐๐,๕๐๐
๖	เจ้าพนักงานธุรการ	พ.๓	๑	๑	๓๕๓,๑๖๐	๐	๑	๑	๑	-	-	-	๑๑,๕๐๐	๑๑,๕๐๐	๑๑,๕๐๐	๓๓,๕๐๐	๓๓,๕๐๐	๓๓,๕๐๐	๑๐๐,๕๐๐
๗	เจ้าพนักงานป้องกันและบรรเทาสาธารณภัย	พ.๓	๑	๑	๓๕๓,๑๖๐	๐	๑	๑	๑	-	-	-	๑๑,๕๐๐	๑๑,๕๐๐	๑๑,๕๐๐	๓๓,๕๐๐	๓๓,๕๐๐	๓๓,๕๐๐	๑๐๐,๕๐๐
๘	เจ้าพนักงานป้องกันและบรรเทาสาธารณภัย	พ.๓	๑	๑	๓๕๓,๑๖๐	๐	๑	๑	๑	-	-	-	๑๑,๕๐๐	๑๑,๕๐๐	๑๑,๕๐๐	๓๓,๕๐๐	๓๓,๕๐๐	๓๓,๕๐๐	๑๐๐,๕๐๐
๙	เจ้าพนักงานป้องกันและบรรเทาสาธารณภัย	ป.๓	๑	๑	๒๘๒,๒๕๐	๐	๑	๑	๑	-	-	-	๙,๐๐๐	๙,๐๐๐	๙,๐๐๐	๒๗,๐๐๐	๒๗,๐๐๐	๒๗,๐๐๐	๘๑,๐๐๐
๑๐	เจ้าพนักงานทะเบียน	พ.๓	๑	๑	๒๕๙,๕๕๐	๐	๑	๑	๑	-	-	-	๑๐,๕๐๐	๑๐,๕๐๐	๑๐,๕๐๐	๓๑,๕๐๐	๓๑,๕๐๐	๓๑,๕๐๐	๙๓,๕๐๐
๑๑	รถนำส่งขยะ		๑	๑	๓๐๓,๐๐๐	๐	๑	๑	๑	-	-	-	๘,๖๕๐	๘,๖๕๐	๘,๖๕๐	๒๖,๖๕๐	๒๖,๖๕๐	๒๖,๖๕๐	๗๙,๖๕๐
๑๒	พนักงานขับรถเครื่องจักรกลขนาดใหญ่		๑	๑	๑๓๗,๒๖๐	๐	๑	๑	๑	-	-	-	๔,๘๐๐	๔,๘๐๐	๔,๘๐๐	๑๔,๔๐๐	๑๔,๔๐๐	๑๔,๔๐๐	๔๓,๖๐๐
๑๓	ผู้ช่วยเจ้าพนักงานธุรการ		๑	๑	๑๓๕,๕๖๐	๐	๑	๑	๑	-	-	-	๕,๗๕๐	๕,๗๕๐	๕,๗๕๐	๑๗,๒๕๐	๑๗,๒๕๐	๑๗,๒๕๐	๕๑,๗๕๐
๑๔	ภารโรง		๑	๑	๑๐๘,๐๐๐	๐	๑	๑	๑	-	-	-	๐	๐	๐	๓๑,๘๐๐	๓๑,๘๐๐	๓๑,๘๐๐	๙๓,๖๐๐
๑๕	พนักงานสนับสนุน		๔	๔	๔๓๒,๐๐๐	๐	๔	๔	๔	-	-	-	๐	๐	๐	๑๒๖,๐๐๐	๑๒๖,๐๐๐	๑๒๖,๐๐๐	๔๗๘,๐๐๐
๑๖	ผู้อำนวยการกองคลัง (นักบริหารงานคลัง)	ต้น	๑	๑	๕๕๕,๕๖๐	๕๖,๐๐๐	๑	๑	๑	-	-	-	๑๓,๕๐๐	๑๓,๕๐๐	๑๓,๕๐๐	๔๑,๕๐๐	๔๑,๕๐๐	๔๑,๕๐๐	๑๓๖,๕๐๐
๑๗	เจ้าพนักงานการเงินและบัญชี	ป.๓	๑	๑	๑๓๖,๖๕๐	๐	๑	๑	๑	-	-	-	๖,๒๕๐	๖,๒๕๐	๖,๒๕๐	๑๘,๗๕๐	๑๘,๗๕๐	๑๘,๗๕๐	๕๖,๗๕๐
๑๘	เจ้าพนักงานจัดเก็บรายได้	ป.๓/พ.๓	๑	๑	๒๘๗,๗๐๐	๐	๑	๑	๑	-	-	-	๙,๗๕๐	๙,๗๕๐	๙,๗๕๐	๒๘,๕๐๐	๒๘,๕๐๐	๒๘,๕๐๐	๘๖,๗๕๐
๑๙	เจ้าพนักงานจัดซื้อ	ป.๓/พ.๓	๑	๑	๒๘๗,๗๐๐	๐	๑	๑	๑	-	-	-	๙,๗๕๐	๙,๗๕๐	๙,๗๕๐	๒๘,๕๐๐	๒๘,๕๐๐	๒๘,๕๐๐	๘๖,๗๕๐
๒๐	ผู้อำนวยการกองช่าง (นักบริหารงานช่าง)	ต้น	๑	๑	๔๖๘,๖๖๐	๕๖,๐๐๐	๑	๑	๑	-	-	-	๑๓,๕๐๐	๑๓,๕๐๐	๑๓,๕๐๐	๔๑,๕๐๐	๔๑,๕๐๐	๔๑,๕๐๐	๑๓๖,๕๐๐
๒๑	นักช่างโยธา	ป.๓/พ.๓	๑	๑	๒๘๗,๗๐๐	๐	๑	๑	๑	-	-	-	๙,๗๕๐	๙,๗๕๐	๙,๗๕๐	๒๘,๕๐๐	๒๘,๕๐๐	๒๘,๕๐๐	๘๖,๗๕๐
๒๒	เจ้าพนักงานธุรการ	พ.๓	๑	๑	๒๕๙,๕๕๐	๐	๑	๑	๑	-	-	-	๑๐,๕๐๐	๑๐,๕๐๐	๑๐,๕๐๐	๓๑,๕๐๐	๓๑,๕๐๐	๓๑,๕๐๐	๙๓,๕๐๐
๒๓	พนักงานขับรถ		๑	๑	๓๕๓,๑๖๐	๐	๑	๑	๑	-	-	-	๑๑,๕๐๐	๑๑,๕๐๐	๑๑,๕๐๐	๓๓,๕๐๐	๓๓,๕๐๐	๓๓,๕๐๐	๑๐๐,๕๐๐
๒๔	ผู้ช่วยเจ้าพนักงานธุรการ		๑	๑	๑๓๕,๕๖๐	๐	๑	๑	๑	-	-	-	๕,๗๕๐	๕,๗๕๐	๕,๗๕๐	๑๗,๒๕๐	๑๗,๒๕๐	๑๗,๒๕๐	๕๑,๗๕๐
๒๕	ผู้ช่วยโยธาช่างโยธา		๑	๑	๑๓๘,๐๐๐	๐	๑	๑	๑	-	-	-	๕,๕๐๐	๕,๕๐๐	๕,๕๐๐	๑๖,๕๐๐	๑๖,๕๐๐	๑๖,๕๐๐	๔๙,๕๐๐





แผนอัตรากำลัง ๓ ปี เทศบาลตำบลหนองหงส์ ประจำปีงบประมาณ ๒๕๖๗ - ๒๕๖๙

ที่	ชื่อสายงาน	ระดับ ตำแหน่ง	จำนวน ทั้งหมด	จำนวนที่มีอยู่ในปัจจุบัน		อัตราค่าจ้าง เพิ่ม / ลด		ค่าใช้จ่ายที่เพิ่มขึ้น (๓)			ค่าใช้จ่ายรวม (๔)			หมายเหตุ
				จำนวน (คน)	เงินเดือน (๑)	เงินประจำ ตำแหน่ง (๒)	๒๕๖๗	๒๕๖๘	๒๕๖๙	๒๕๖๗	๒๕๖๘	๒๕๖๙	๒๕๖๗	
๒๖	กองสาธารณสุขและสิ่งแวดล้อม (๑๖)	ต้น	๑	๕๓๕,๘๘๐	๕๖,๐๐๐	-	-	๑๘,๐๐๐	๑๘,๐๐๐	๑๘,๐๐๐	๕๕๗,๘๘๐	๕๕๗,๘๘๐	๕๕๗,๘๘๐	๕๕,๘๘๐
๒๗	เจ้าพนักงานธุรการ (นักบริหารงานธุรการและสิ่งแวดล้อม)	ป.ง.	๑	๒๖๖,๕๐๐	๐	-	-	๘,๕๐๐	๘,๘๘๐	๙,๓๖๐	๒๖๗,๘๘๐	๒๖๗,๘๘๐	๒๖๗,๘๘๐	๒๑,๗๐๐
๒๘	ผู้อำนวยการ	ป.จ.	๑	๒๕๔,๓๒๐	๐	-	-	๗,๘๐๐	๘,๒๘๐	๘,๗๖๐	๒๕๖,๑๒๐	๒๕๖,๑๒๐	๒๕๖,๑๒๐	๒๐,๓๒๐
๒๙	พนักงานประจำพิเศษ	ป.ค.	๑	๒๒๙,๒๐๐	๐	-	-	๗,๕๕๐	๗,๘๕๐	๘,๑๕๐	๒๓๖,๖๕๐	๒๓๖,๖๕๐	๒๓๖,๖๕๐	๑๙,๑๐๐
๓๐	พนักงาน	ป.ค.	๑	๑๐๘,๐๐๐	๐	-	-	๐	๐	๐	๑๐๘,๐๐๐	๑๐๘,๐๐๐	๑๐๘,๐๐๐	๙,๐๐๐
๓๑	พนักงานประจำพิเศษ	ป.ค.	๔	๕๒๖,๐๐๐	๐	-	-	๐	๐	๐	๕๒๖,๐๐๐	๕๒๖,๐๐๐	๕๒๖,๐๐๐	๔๒,๖๐๐
๓๒	กองช่างเทคนิคและช่างประมาณ (๑๗)	ต้น	๑	๕๔๘,๘๒๐	๕๖,๐๐๐	-	-	๑๓,๒๒๐	๑๓,๓๒๐	๑๓,๔๒๐	๕๖๕,๒๒๐	๕๖๕,๒๒๐	๕๖๕,๒๒๐	๓๗,๕๒๐
๓๓	หัวหน้าช่างเทคนิค (นักบริหารทั่วไป)	ต้น	๑	๓๖๖,๐๐๐	๑๘,๐๐๐	-	-	๑๓,๓๒๐	๑๓,๓๒๐	๑๓,๓๒๐	๓๙๒,๖๔๐	๓๙๒,๖๔๐	๓๙๒,๖๔๐	๓๓,๐๐๐
๓๔	นักวิเคราะห์แผนงานและประมาณ (นักบริหารงานทั่วไป)	ชก.	๑	๓๗๖,๐๘๐	๐	-	-	๑๓,๓๒๐	๑๓,๓๒๐	๑๓,๓๒๐	๓๘๙,๔๐๐	๓๘๙,๔๐๐	๓๘๙,๔๐๐	๓๑,๓๕๐
๓๕	นักประชาสัมพันธ์ (นักประชาสัมพันธ์)	ป.ก.	๑	๑๘๕,๐๕๐	๐	-	-	๙,๖๐๐	๙,๖๐๐	๙,๖๐๐	๑๙๔,๖๕๐	๑๙๔,๖๕๐	๑๙๔,๖๕๐	๑๕,๕๐๐
๓๖	ผู้ช่วยเจ้าพนักงานธุรการ (นักบริหารงานธุรการ)	ป.ค.	๑	๑๒๓,๙๒๐	๐	-	-	๖,๖๐๐	๖,๘๕๐	๗,๑๐๐	๑๓๐,๓๗๐	๑๓๐,๓๗๐	๑๓๐,๓๗๐	๑๑,๖๖๐
๓๗	ผู้อำนวยการกองการศึกษา (นักบริหารงานการศึกษา)	ต้น	-	๓๙๖,๖๐๐	๕๖,๐๐๐	-	-	๑๓,๖๒๐	๑๓,๖๒๐	๑๓,๖๒๐	๔๑๓,๒๒๐	๔๑๓,๒๒๐	๔๑๓,๒๒๐	๓๖,๓๑๐
๓๘	หัวหน้าฝ่ายบริหารงานการศึกษา (นักบริหารงานการศึกษา)	ต้น	๑	๔๑๕,๗๒๐	๑๘,๐๐๐	-	-	๑๓,๖๒๐	๑๓,๖๒๐	๑๓,๖๒๐	๔๒๖,๙๔๐	๔๒๖,๙๔๐	๔๒๖,๙๔๐	๓๖,๓๑๐
๓๙	นักสังคมการ	ชก.	๑	๓๒๓,๗๒๐	๐	-	-	๑๐,๙๒๐	๑๑,๑๖๐	๑๑,๔๐๐	๓๓๕,๖๔๐	๓๓๕,๖๔๐	๓๓๕,๖๔๐	๒๖,๓๒๐
๔๐	เจ้าพนักงานธุรการ (นักบริหารงานธุรการ)	ช.ง.	๑	๑๓๓,๕๕๐	๐	-	-	๕,๕๐๐	๕,๖๕๐	๕,๘๐๐	๑๓๙,๑๐๐	๑๓๙,๑๐๐	๑๓๙,๑๐๐	๑๑,๒๖๐
๔๑	ผู้ช่วยเจ้าพนักงานธุรการ (นักบริหารงานธุรการ)	ช.ง.	๑	๑๓๕,๓๖๐	๐	-	-	๕,๕๐๐	๕,๖๕๐	๕,๘๐๐	๑๔๐,๘๑๐	๑๔๐,๘๑๐	๑๔๐,๘๑๐	๑๑,๒๖๐
๔๒	ผู้อำนวยการกองการศึกษา (นักบริหารงานการศึกษา)	ต้น	-	-	-	-	-	-	-	-	-	-	-	เงินอุดหนุน
๔๓	ผู้อำนวยการกองการศึกษา (นักบริหารงานการศึกษา)	ต้น	-	-	-	-	-	-	-	-	-	-	-	เงินอุดหนุน
๔๔	ผู้ดูแลเด็ก (๓)	ป.ค.	๒	-	-	-	-	-	-	-	-	-	-	เงินอุดหนุน
๔๕	ผู้ดูแลเด็ก (๓)	ป.ค.	๒	-	-	-	-	-	-	-	-	-	-	เงินอุดหนุน





แผนอัตรากำลัง ๓ ปี เทศบาลตำบลหนองหงส์ ประจำปีงบประมาณ ๒๕๖๗ - ๒๕๖๙

ที่	ชื่อสายงาน	ระดับ ตำแหน่ง	จำนวน ทั้งหมด	จำนวนที่มีอยู่ปัจจุบัน			อัตราส่วนที่ว่างตาม ใน ๓ ปีข้างหน้า				ค่าใช้จายที่เพิ่มขึ้น (ด)				ค่าใช้จายรวม (ค)		หมายเหตุ	
				จำนวน (คน)	เงินเดือน (อ)	เงินประจำ ตำแหน่ง (ข)	๒๕๖๗	๒๕๖๘	๒๕๖๙	๒๕๖๗	๒๕๖๘	๒๕๖๙	๒๕๖๗	๒๕๖๘	๒๕๖๙	๒๕๖๗		๒๕๖๘
๔๕	กองประมง (๑๔)	ต้น	๑	-	๑๓๓,๖๐๐	๔๖,๐๐๐	-	-	-	๑๓๖,๖๐๐	๑๓๖,๖๐๐	๑๓๖,๖๐๐	๑๓๖,๖๐๐	๑๓๖,๖๐๐	๑๓๖,๖๐๐	๑๓๖,๖๐๐	๑๓๖,๖๐๐	ว่างเต็ม
๔๖	ผู้อำนวยการกองประมง (เป็นบริหารกรมประมง)	ชง.	๑	๑	๓๖๘,๘๘๐	๐	-	-	-	๓๖๘,๘๘๐	๓๖๘,๘๘๐	๓๖๘,๘๘๐	๓๖๘,๘๘๐	๓๖๘,๘๘๐	๓๖๘,๘๘๐	๓๖๘,๘๘๐	๓๖๘,๘๘๐	ว่างเต็ม
๔๗	เจ้าพนักงานสุรากร	ปง.	๑	๑	๑๑๙,๗๖๐	๐	-	-	-	๑๑๙,๗๖๐	๑๑๙,๗๖๐	๑๑๙,๗๖๐	๑๑๙,๗๖๐	๑๑๙,๗๖๐	๑๑๙,๗๖๐	๑๑๙,๗๖๐	๑๑๙,๗๖๐	ว่างเต็ม
๔๘	พนักงานขับ		๑	๑	๑๑๕,๗๖๐	๐	-	-	-	๑๑๕,๗๖๐	๑๑๕,๗๖๐	๑๑๕,๗๖๐	๑๑๕,๗๖๐	๑๑๕,๗๖๐	๑๑๕,๗๖๐	๑๑๕,๗๖๐	๑๑๕,๗๖๐	ว่างเต็ม
๔๙	ผู้ช่วยเจ้าพนักงานประมง พนักงานขับมอเตอร์น้ำ		๑	๑	๑๑๘,๐๐๐	๐	-	-	-	๑๑๘,๐๐๐	๑๑๘,๐๐๐	๑๑๘,๐๐๐	๑๑๘,๐๐๐	๑๑๘,๐๐๐	๑๑๘,๐๐๐	๑๑๘,๐๐๐	๑๑๘,๐๐๐	ว่างเต็ม
๕๐	ผู้อำนวยการกองสวัสดิการสังคม (เป็นบริหารกรมสวัสดิการสังคม)	ต้น	๑	๑	๓๘๖,๕๖๐	๔๖,๐๐๐	-	-	-	๓๘๖,๕๖๐	๓๘๖,๕๖๐	๓๘๖,๕๖๐	๓๘๖,๕๖๐	๓๘๖,๕๖๐	๓๘๖,๕๖๐	๓๘๖,๕๖๐	๓๘๖,๕๖๐	ว่างเต็ม
๕๑	หัวหน้าฝ่ายส่งเสริมและสวัสดิการสังคม (เป็นบริหารกรมสวัสดิการสังคม)	ต้น	๑	-	๓๓๓,๖๐๐	๑๘,๐๐๐	-	-	-	๓๓๓,๖๐๐	๓๓๓,๖๐๐	๓๓๓,๖๐๐	๓๓๓,๖๐๐	๓๓๓,๖๐๐	๓๓๓,๖๐๐	๓๓๓,๖๐๐	๓๓๓,๖๐๐	ว่างเต็ม
๕๒	นักพัฒนาชุมชน	ชก.	๑	๑	๓๒๖,๐๐๐	๐	-	-	-	๓๒๖,๐๐๐	๓๒๖,๐๐๐	๓๒๖,๐๐๐	๓๒๖,๐๐๐	๓๒๖,๐๐๐	๓๒๖,๐๐๐	๓๒๖,๐๐๐	๓๒๖,๐๐๐	ว่างเต็ม
๕๓	หน่วยบรรเทาสาธารณภัย นักวิชาการทรงสอนภาษา	ปก./ชก.	๑	-	๓๕๕,๓๖๐	๐	-	-	-	๓๕๕,๓๖๐	๓๕๕,๓๖๐	๓๕๕,๓๖๐	๓๕๕,๓๖๐	๓๕๕,๓๖๐	๓๕๕,๓๖๐	๓๕๕,๓๖๐	๓๕๕,๓๖๐	ว่างเต็ม
(๕)	รวม		๖๓	๕๒	๑,๕๕๓,๒๒๐	๖๑๘,๐๐๐	๐	๐	๐	๑,๕๕๓,๒๒๐	๑,๕๕๓,๒๒๐	๑,๕๕๓,๒๒๐	๑,๕๕๓,๒๒๐	๑,๕๕๓,๒๒๐	๑,๕๕๓,๒๒๐	๑,๕๕๓,๒๒๐	๑,๕๕๓,๒๒๐	
(๖)	ประมาณการประหยัดค่าตอบแทนไม่เกิน ๑๕%				งบประมาณรายจ่ายประจำปีงบประมาณ พ.ศ. ๒๕๖๗ =					๕๒,๗๒๐,๐๐๐	๖๑๘,๐๐๐	๐	๐	๐	๕๒,๗๒๐,๐๐๐	๖๑๘,๐๐๐	๖๑๘,๐๐๐	
(๗)	รวมเป็นค่าใช้จ่ายบุคลากรอื่น				งบประมาณรายจ่ายประจำปีงบประมาณ พ.ศ. ๒๕๖๘ =					๕๕,๕๖๖,๐๐๐	๖๑๘,๐๐๐	๐	๐	๐	๕๕,๕๖๖,๐๐๐	๖๑๘,๐๐๐	๖๑๘,๐๐๐	
(๘)	คิดเป็นร้อยละ ๕๐ ของงบประมาณรายจ่ายประจำปี				งบประมาณรายจ่ายประจำปีงบประมาณ พ.ศ. ๒๕๖๙ =					๕๘,๓๕๕,๓๐๐	๖๑๘,๐๐๐	๐	๐	๐	๕๘,๓๕๕,๓๐๐	๖๑๘,๐๐๐	๖๑๘,๐๐๐	





หมายเหตุ ฐานการคำนวณงบประมาณรายจ่ายประจำปี พ.ศ. ๒๕๖๗ ให้ใช้เทศบัญญัติงบประมาณรายจ่ายประจำปี พ.ศ. ๒๕๖๖ และฉบับเพิ่มเติม ที่ประกาศใช้ประมาณการเพิ่มขึ้นไม่เกินร้อยละ ๕ เพื่อเป็นฐานการคำนวณ สำหรับงบประมาณรายจ่ายประจำปี พ.ศ. ๒๕๖๘ และ พ.ศ. ๒๕๖๙ ให้ประมาณการบวกเพิ่มขึ้นอีกไม่เกินร้อยละ ๕ เพื่อเป็นฐานการคำนวณการใช้จ่ายค่าบริการบุคคล ตามมาตรา ๓๕ แห่งพระราชบัญญัติระเบียบบริหารงานบุคคลส่วนท้องถิ่น พ.ศ. ๒๕๔๒ สำหรับองค์กรปกครองส่วนท้องถิ่นใดที่ฐานประมาณการจ่ายเฉพาะการเกี่ยวกับการประปา ไฟฟ้า สถานีขนส่ง หรือกิจกรรมสถานธนาบาล และได้ตั้งงบประมาณมาให้ในเทศบัญญัติให้นำมารวมเป็นฐานการคำนวณการค่าใช้จ่ายด้านการบริหารงานบุคคลด้วย ดังนี้

- ฐานการคำนวณงบประมาณรายจ่ายประจำปี พ.ศ. ๒๕๖๗ ให้ประมาณการเพิ่มขึ้นร้อยละ ๕ ของงบประมาณรายจ่ายประจำปี พ.ศ. ๒๕๖๖ (๕๐,๔๐๐,๐๐๐ บาท) + ๕,๐๐,๐๐๐ บาท = ๕๕,๔๐๐,๐๐๐ บาท
- ฐานการคำนวณงบประมาณรายจ่ายประจำปี พ.ศ. ๒๕๖๘ ให้ประมาณการเพิ่มขึ้นร้อยละ ๕ ของงบประมาณรายจ่ายประจำปี พ.ศ. ๒๕๖๗ (๕๒,๙๒๐,๐๐๐ บาท) + ๕,๐๐,๐๐๐ บาท = ๕๗,๙๒๐,๐๐๐ บาท
- ฐานการคำนวณงบประมาณรายจ่ายประจำปี พ.ศ. ๒๕๖๙ ให้ประมาณการเพิ่มขึ้นร้อยละ ๕ ของงบประมาณรายจ่ายประจำปี พ.ศ. ๒๕๖๘ (๕๕,๕๖๖,๐๐๐ บาท) + ๕,๐๐,๐๐๐ บาท = ๖๐,๕๖๖,๐๐๐ บาท

: ข้าราชการถ่ายโอน ลูกจ้างประจำถ่ายโอน รวมถึงข้าราชการครู บุคลากรทางการศึกษา ลูกจ้างประจำ และพนักงานจ้าง ที่ได้รับงบประมาณที่จ่ายเป็นเงินเดือน ค่าจ้าง ให้ระบุข้อมูลกรอบตำแหน่งและจำนวน ผู้ดำรงตำแหน่งไว้ในแผนอัตรากำลัง แต่ไม่ต้องนำมาคิดรวมเป็นภาระค่าใช้จ่ายด้านบริหารงานบุคคลตามมาตรา ๓๕ แห่งพระราชบัญญัติระเบียบบริหารงานบุคคลส่วนท้องถิ่น พ.ศ. ๒๕๔๒ (ตำแหน่งแถบสีคลุม)

: ข้าราชการครู พนักงานครูหรือบุคลากรทางการศึกษาที่องค์กรปกครองส่วนท้องถิ่นกำหนดตำแหน่งเพิ่ม โดยใช้งบประมาณขององค์กรปกครองส่วนท้องถิ่นจ่ายเป็นเงินเดือนค่าตอบแทนตามหนังสือกรมส่งเสริมการปกครองส่วนท้องถิ่น ที่ มท ๐๘๐๙.๔/ว๘๔๙ ลงวันที่ ๕ มีนาคม ๒๕๖๒ เรื่อง การกำหนดเลขที่ตำแหน่งของข้าราชการครู/พนักงานครูในสถานศึกษา และศูนย์พัฒนาเด็กเล็กขององค์กรปกครองส่วนท้องถิ่นให้นำมาคำนวณเป็นภาระค่าใช้จ่ายด้านบริหารงานบุคคลตามมาตรา ๓๕ แห่งพระราชบัญญัติระเบียบบริหารงานบุคคลส่วนท้องถิ่น พ.ศ. ๒๕๔๒ ด้วย

: ให้นำทั้งข้อมูลเรียงลำดับรหัสส่วนราชการ (สำนัก กอง หรือส่วนการที่เรียกชื่ออย่างอื่น) ในองค์กรปกครองส่วนท้องถิ่นนั้น ข้อมูลเงินเดือน (๑) ต้องมีจำนวนตรงกับข้อมูลเงินเดือนของบัญชีแสดงจัดคนลงสู่ตำแหน่งและการกำหนดเลขที่ตำแหน่งในส่วนราชการ ข้อมูลในของเงินประจำตำแหน่ง (๒) ต้องมีจำนวนตรงกับข้อมูลในของบัญชีแสดงลงสู่ตำแหน่งและการกำหนดเลขที่ตำแหน่งในส่วนราชการ





๑๐. แผนภูมิโครงสร้างการแบ่งส่วนราชการตามแผนอัตรากำลัง ๓ ปี ของเทศบาลตำบลหนองหงส์

ปลัดเทศบาล (นักบริหารงานท้องถิ่น ระดับกลาง)
เลขที่ตำแหน่ง ๒๗-๒-๐๐-๑๑๑๑-๐๐๑
(นายวิทยา บุญล้อม)

๙. หน่วยตรวจสอบภายใน
เลขที่ตำแหน่ง ๒๗-๒-๑๒-๓๒๐๕-๐๐๑
(ว่าง)

รองปลัดเทศบาล (นักบริหารงานท้องถิ่น ระดับต้น)
เลขที่ตำแหน่ง ๒๗-๒-๐๐-๑๑๑๑-๐๐๒
นางสาวสายชน ชาตจิณทิก

๑. สำนักปลัดเทศบาล	๒. กองคลัง	๓. กองช่าง	๔. กองสาธารณสุขและสิ่งแวดล้อม	๕. กองการศึกษา
พนักงานเทศบาล - นักบริหารงานทั่วไป (อำนวยการ ต้น) (๑) เลขที่ตำแหน่ง ๒๗-๒-๐๑-๒๑๑๑-๐๐๑ นางสาวพนิดา ใจสูงเลื่อม ผู้อำนวยการ - หัวหน้าฝ่ายอำนวยการ (อำนวยการ ต้น) (๑) เลขที่ตำแหน่ง ๒๗-๒-๐๑-๒๑๑๑-๐๐๓ นางรุ่งฤดี สุวรรณภูมิ - นักบริหารบุคคล ปก./ชก. (๑) เลขที่ตำแหน่ง ๒๗-๒-๐๑-๓๑๑๑-๐๐๑ - (ว่าง) - - เจ้าพนักงานธุรการ ชง. (๑) เลขที่ตำแหน่ง ๒๗-๒-๐๑-๓๑๑๑-๐๐๒ นายสายชัย ทศราช	พนักงานเทศบาล - นักบริหารงานการคลัง (อำนวยการ ต้น) (๑) เลขที่ตำแหน่ง ๒๗-๒-๐๔-๒๑๑๑-๐๐๑ นางสาวสุนัน ทศราช - เจ้าพนักงานการเงินและบัญชี ปง. (๑) เลขที่ตำแหน่ง ๒๗-๓-๐๔-๒๑๑๑-๐๐๑ นางสาวภาวิตา รัตธนี - เจ้าพนักงานจัดเก็บรายได้ ปง./ชง. (๑) เลขที่ตำแหน่ง ๒๗-๒-๐๔-๒๑๑๑-๐๐๑ - (ว่าง) - - เจ้าพนักงานพัสดุ ปง./ชง. (๑) เลขที่ตำแหน่ง ๒๗-๒-๐๔-๒๑๑๑-๐๐๑ - (ว่าง) - - เจ้าพนักงานพัสดุ ปง./ชง. (๑) เลขที่ตำแหน่ง ๒๗-๒-๐๔-๒๑๑๑-๐๐๑ - (ว่าง) -	พนักงานเทศบาล - นักบริหารงานช่าง (อำนวยการ ต้น) (๑) เลขที่ตำแหน่ง ๒๗-๒-๐๕-๒๑๑๑-๐๐๑ นายเชษฐ วิจิต - นายช่างโยธา ปง./ชง. (๑) เลขที่ตำแหน่ง ๒๗-๒-๐๕-๒๑๑๑-๐๐๑ - (ว่าง) - - เจ้าพนักงานธุรการ ปง. (๑) เลขที่ตำแหน่ง ๒๗-๒-๐๕-๒๑๑๑-๐๐๔ นายศุภกฤต เย็นศิริ	พนักงานเทศบาล - นักบริหารงานสาธารณสุข (อำนวยการ ต้น) (๑) เลขที่ตำแหน่ง ๒๗-๒-๐๖-๒๑๑๑-๐๐๑ นางสาวกัญชดา แพโรสง - เจ้าพนักงานธุรการ ปง. (๑) เลขที่ตำแหน่ง ๒๗-๒-๐๖-๒๑๑๑-๐๐๕ นางอุทุมพร จักราวุธ สุขช่างประจำ - คนงานประจำรถขยะ (๒) ๑. นายอนุรักษณ์ คำลาต ๒. นายมิตร ขุนรัมย์	พนักงานเทศบาล - นักบริหารงานการศึกษา (อำนวยการ ต้น) เลขที่ตำแหน่ง ๒๗-๒-๐๘-๒๑๑๑-๐๐๑ - (ว่าง) - - หัวหน้าฝ่ายบริหารการศึกษา (อำนวยการ ต้น) (๑) เลขที่ตำแหน่ง ๒๗-๒-๐๘-๒๑๑๑-๐๐๒ นายภฤติพงษ์ สุดหอม - นักสันทนการ ชก. (๑) เลขที่ตำแหน่ง ๒๗-๒-๐๘-๓๑๑๑-๐๐๑ นายเชษฐา ลิมสูงเนิน - เจ้าพนักงานธุรการ ชง. (๑) เลขที่ตำแหน่ง ๒๗-๒-๐๘-๓๑๑๑-๐๐๒ นางสาวจรัสรัตน์ ดวงสูงเนิน





แผนอัตรากำลัง ๓ ปี เทศบาลตำบลหนองหงส์ ประจำปีงบประมาณ ๒๕๖๗ - ๒๕๖๙

<p>- เจ้าพนักงานป้องกันและบรรเทาสาธารณภัย ชง. (๒) เลขที่ตำแหน่ง ๒๗-๒-๐๑-๔๘๐๕-๐๐๑ ๑. จำเอกสนัน ผลจันทร์ เลขที่ตำแหน่ง ๒๗-๒-๐๑-๔๘๐๕-๐๐๒ ๒. นายวิจิต ศรีบุญเรือง</p> <p>- เจ้าพนักงานป้องกันและบรรเทาสาธารณภัย ปง. (๑) เลขที่ตำแหน่ง ๒๗-๒-๐๑-๔๘๐๕-๐๐๓ นายจักรพัฒน์ พลรัมย์ - เจ้าพนักงานทะเบียน ชง (๑) เลขที่ตำแหน่ง ๒๗-๒-๐๑-๔๐๑๒-๐๐๑ นางพนนิศา บุตรไทย</p> <p>อุ้งช้างประจำ</p> <p>- พนักงานขับเครื่องจักรกลขนาดเบา (๑) นายวิระ เมารัตน์</p> <p>พนักงานจ้าง</p> <p>- พนักงานขับรถยนต์ (๑) - (ว่าง) -</p> <p>- ผู้ช่วยเจ้าพนักงานธุรการ (๑) นางสาวปภาวิศา ภูวงศ์ผา - พนักงานดับเพลิง (๔) ๑. นายเม็ค วงสุโท ๒. นายสุศักดิ์ แก้วพรม ๓. นายพทังเขต ของเหล็กนอก ๔. นายเชมรัฐ บุยะโท</p> <p>ภำโรง (๑) นางสาวศรัทธาธรณ์ ชาวสวน</p>		<p>พนักงานจ้าง</p> <p>- ผู้ช่วยนายช่างไฟฟ้า (๑) นายธีรชาติ สุตะแก้ว - ผู้ช่วยเจ้าพนักงานธุรการ (๑) นางสาวธัญรัตน์ พุทธิโสสง - ผู้ช่วยนายช่างโยธา (๑) - (ว่าง) -</p>	<p>พนักงานจ้าง</p> <p>- คนงานประจํารถขยะ (๔) ๑. นายสิงคม ไกรนอก ๒. นายคำสอน บัญหารักษ์ ๓. นายวีรศักดิ์ ขาติมบุตร ๔. นายอภิชาติ สํารวงวงศ์ - คนงาน (๑) นายทองใส คำพันธ์</p>	<p>พนักงานจ้าง</p> <p>- ผู้ช่วยเจ้าพนักงานธุรการ (๑) นางสาวนตรดวง ปัตติงทาน</p> <p>พนักงานครู</p> <p>- หัวหน้าศูนย์พัฒนาเด็กเล็ก - ครู (๔) เลขที่ตำแหน่ง ๒๗-๒-๐๘-๖๖๐๐-๘๓๐ ๑. นางภาลีนี ภูคาวงศ์ เลขที่ตำแหน่ง ๒๗-๒-๐๘-๖๖๐๐-๘๓๑ (๒) นางสาวสุภาพ ตรีณศิลป์ เลขที่ตำแหน่ง ๒๗-๒-๐๘-๖๖๐๐-๘๓๒ (๓) นางสาวสุวรรณี สิมพร เลขที่ตำแหน่ง ๒๗-๒-๐๘-๖๖๐๐-๘๓๓ (๔) นางสาวชฎาภรณ์ ทยายุธรรม</p> <p>พนักงานจ้าง</p> <p>- ผู้ดูแลเด็ก (ทักษะ) (๒) ๑. นางสาวสองศรีศรี ปานจิตร ๒. นางสาวจุฑารัตน์ สุกวอ</p>
--	--	---	---	---





๖. กองยุทธศาสตร์และงบประมาณ	๗. กองการประปา	๘. กองสวัสดิการสังคม
<p>พนักงานเทศบาล</p> <ul style="list-style-type: none">- นักบริหารงานทั่วไป (อำนวยการ ต้น) (๑) เลขที่ตำแหน่ง ๒๗-๒-๐๗-๒๑๑-๐๐๒ ว่าที่ร้อยเอกปริญญ์ ไชยพัฒน์พนักงานเทศบาล- หัวหน้าฝ่ายแผนงานและงบประมาณ (อำนวยการ ต้น) (๑) เลขที่ตำแหน่ง ๒๗-๒-๐๗-๒๑๑-๐๐๔ นางสาวอุติยา ชุมภา- นักวิเคราะห์นโยบายและแผน ชก. (๑) เลขที่ตำแหน่ง ๒๗-๒-๐๗-๓๑๑-๐๐๑ นายอดิศักดิ์ ตั้งบริพัตรสกุล- นักประชาสัมพันธ์ ปก. (๑) เลขที่ตำแหน่ง ๒๗-๒-๐๗-๓๓๑-๐๐๑ นายศิริรักษ์ วรรณขาลี- ผู้ช่วยเจ้าพนักงานธุรการ (๑) นายสุรศักดิ์ ตั้งบริพัตรสกุล	<p>พนักงานเทศบาล</p> <ul style="list-style-type: none">- นักบริหารงานประปา (อำนวยการ ต้น) (๑) เลขที่ตำแหน่ง ๒๗-๒-๐๙-๒๑๐๖-๐๐๑ - (ว่าง) -- เจ้าพนักงานประปา ปง. (๑) เลขที่ตำแหน่ง ๒๗-๒-๐๙-๔๗๐๗-๐๐๑ นายสรวิศ ทรงสิงห์- เจ้าพนักงานธุรการ ชง. (๑) เลขที่ตำแหน่ง ๒๗-๒-๐๙-๔๑๑๑-๐๐๓ นางสาวแสงเดือน ประทุมมาพนักงานจ้าง- ผู้ช่วยเจ้าพนักงานประปา (๑) นายดวงเด่น สวาพรัมย์- พนักงานจตมิเตอร์น้ำ (๑) นายศักดิ์ราช วงศ์จอม	<p>พนักงานเทศบาล</p> <ul style="list-style-type: none">- นักบริหารงานสวัสดิการสังคม (อำนวยการ ต้น) (๑) เลขที่ตำแหน่ง ๒๗-๒-๑๑-๒๑๐๕-๐๐๑ นางรัชนี ภูมิรัมย์พนักงานเทศบาล- หัวหน้าฝ่ายส่งเสริมและสวัสดิการสังคม (อำนวยการ ต้น) (๑) เลขที่ตำแหน่ง ๒๗-๒-๑๑-๒๑๐๕-๐๐๒ - (ว่าง) -- นักพัฒนาชุมชน ชก. (๑) เลขที่ตำแหน่ง ๒๗-๒-๑๑-๓๘๐๑-๐๐๑ นายสุพรรณ บุญสีลา





โครงสร้างอัตรากำลัง สำนักปลัดเทศบาล

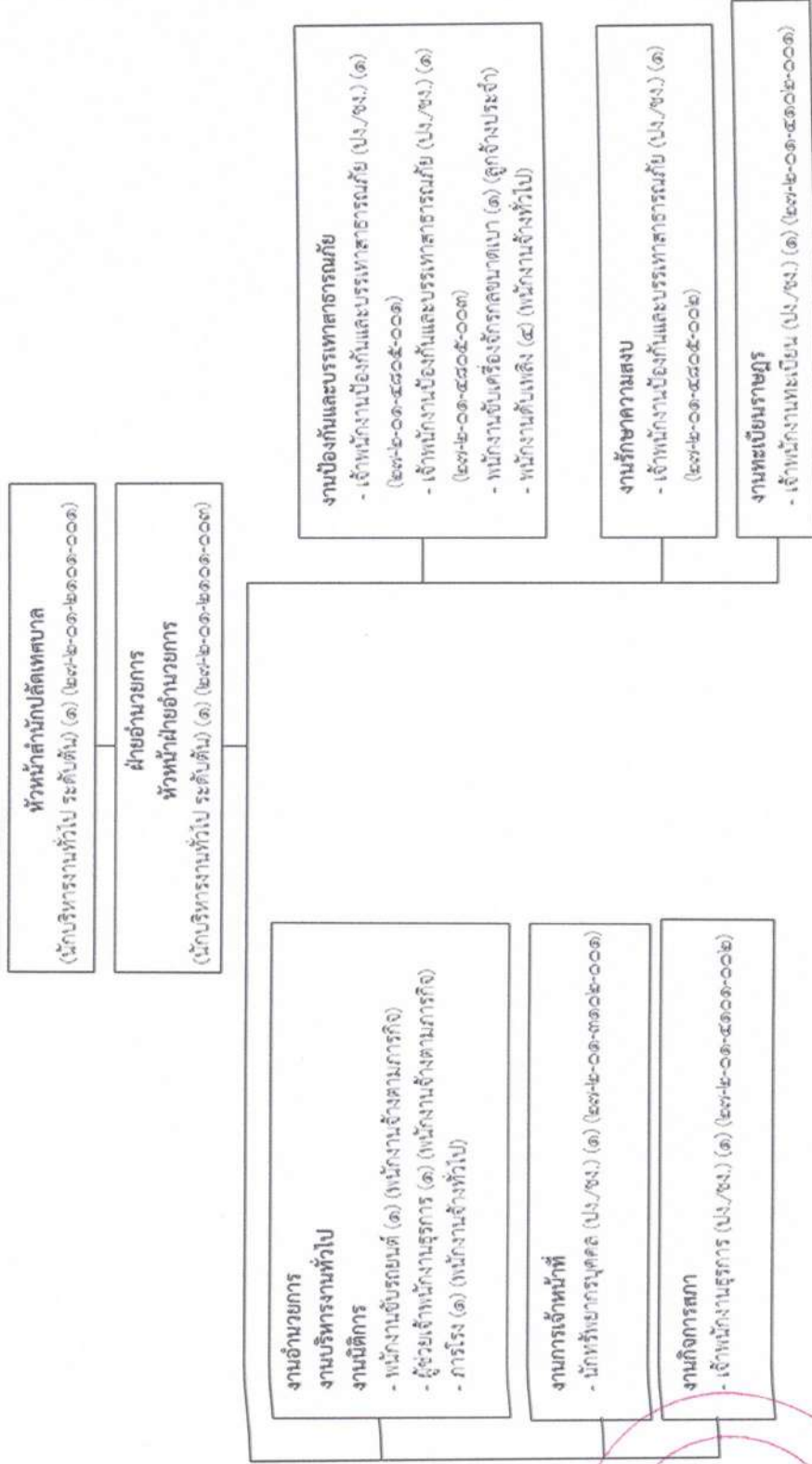

ประเภท ระดับ จำนวน	บริหารท้องถิ่น			อำนาจการท้องถิ่น			วิชาการ			ทั่วไป		พนักงานจ้าง ตามภารกิจ	พนักงานจ้าง ทั่วไป	รวม
	สูง	กลาง	ต้น	สูง	กลาง	ต้น	จำนวนการพิเศษ	จำนวนการ	ปฏิบัติการ	ปฏิบัติงาน	ปฏิบัติงาน			
	-	-	-	-	-	-	-	-	๑	-	๔	๑	๑	๕





โครงสร้างกรอบอัตรากำลัง กองคลัง

ผู้อำนวยการกองคลัง
(นับบริหารงานการคลัง ระดับต้น) (๑)
(๒๗-๒-๑๕-๒๑๑๒-๑๑๑)

งานการเงินและบัญชี
งานระเบียบการคลัง
งานบริหารงานทั่วไป
งานพัสดุและทรัพย์สิน
งานสถิติการคลัง
งานพัฒนารายได้
งานผลประโยชน์และกิจการพาณิชย์
งานแผนที่ภาษีและทะเบียนทรัพย์สิน
- เจ้าหน้าที่ภาษีและทะเบียนทรัพย์สิน (ป.ง./ช.ง.) (๑) (๒๗-๒-๑๕-๒๑๑๒-๑๑๑)
- เจ้าหน้าที่งานพัสดุ (ป.ง. / ช.ง.) (๑) (๒๗-๒-๑๕-๒๑๑๓-๑๑๑)
- เจ้าหน้าที่งานจัดเก็บรายได้ (ป.ง./ช.ง.) (๑) (๒๗-๒-๑๕-๒๑๑๔-๑๑๑)



ประเภท ระดับ	บริหารท้องถิ่น		อำนาจท้องถิ่น		ท้องถิ่น		วิชาการ		ทั่วไป		ลูกจ้าง ประจำ	พนักงานจ้าง ตามภารกิจ	พนักงานจ้าง ทั่วไป
	สูง	กลาง	สูง	กลาง	ต้น	ต้น	ชำนาญพิเศษ	ชำนาญการ	ปฏิบัติการ	อาวุโส			
จำนวน	-	-	-	-	-	-	-	-	-	-	-	-	-
													๓



โครงสร้างอัตรากำลัง กองช่าง

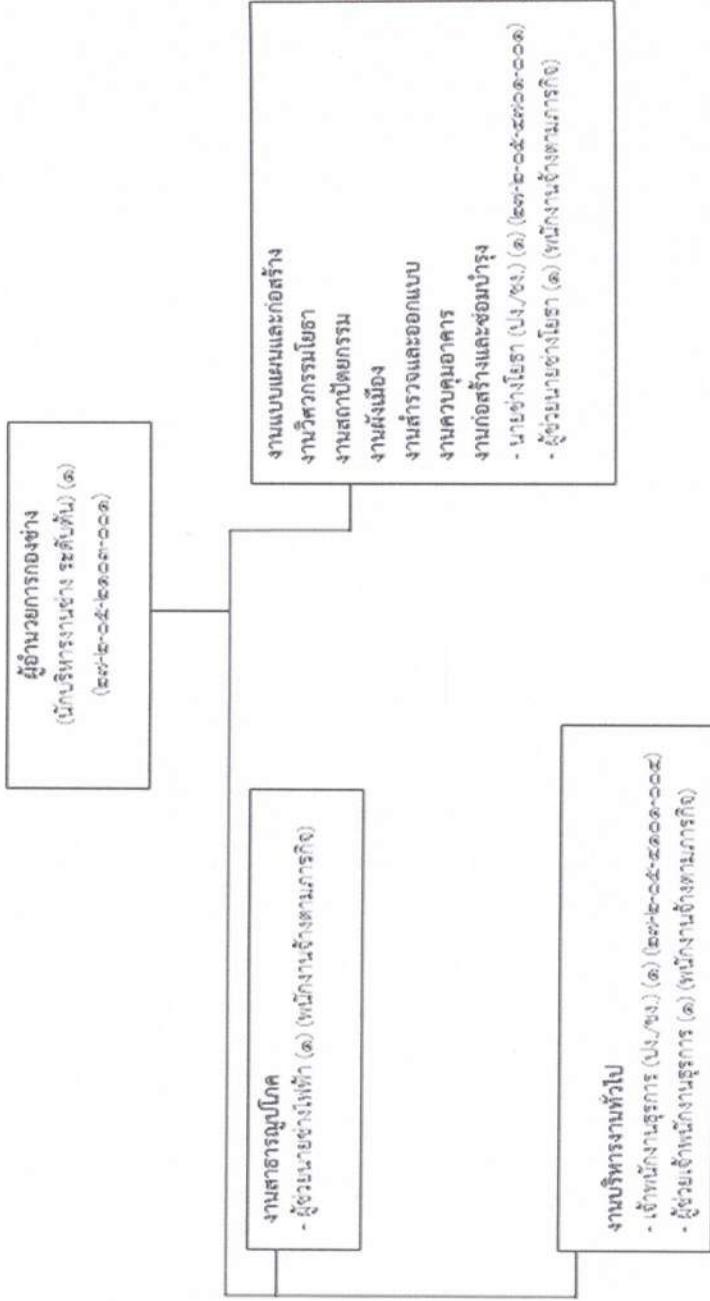

ประเภท ระดับ จำนวน	บริหารท้องถิ่น		อำนาจท้องถิ่น		วิชาการ		ทั่วไป		พนักงานจ้าง ตามภารกิจ	พนักงานจ้าง ทั่วไป
	สูง	กลาง	ต่ำ	อื่น	ชำนาญพิเศษ	ชำนาญการ	อาวุโส	ปฏิบัติงาน		
-	-	-	-	-	-	-	-	-	๑	-
รวม	-	-	-	-	-	-	-	-	๑	-



โครงสร้างอัตรากำลัง กองสาธารณสุขและสิ่งแวดล้อม

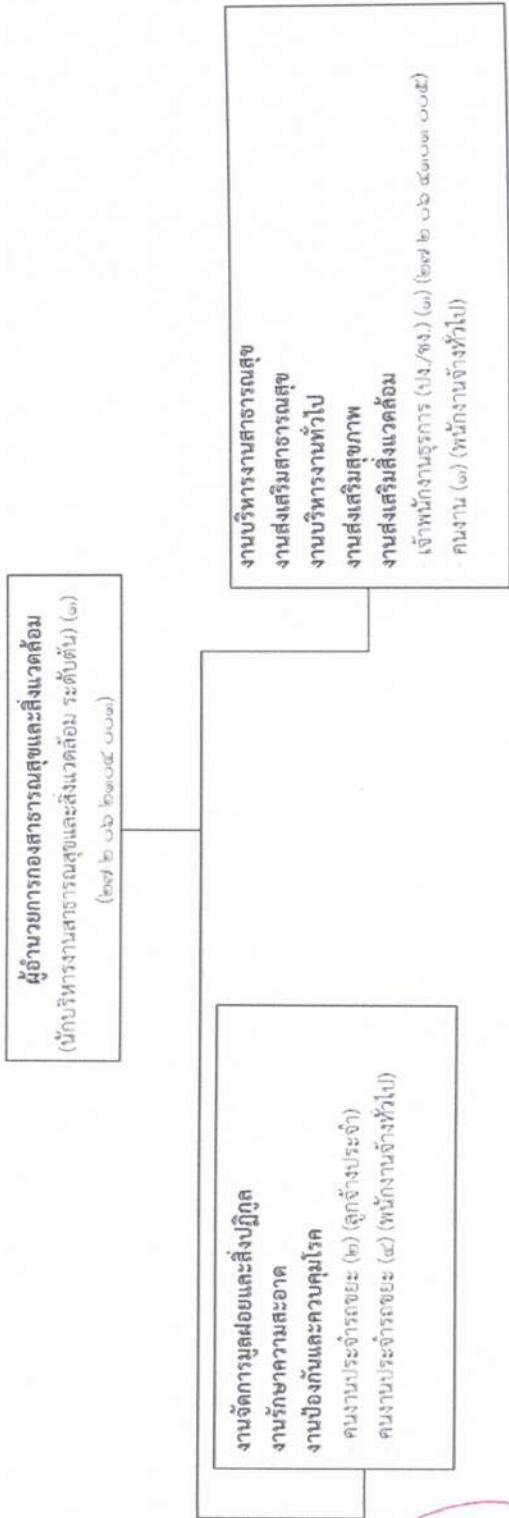

ประเภท ระดับ จำนวน	บริหารท้องถิ่น		อำนาจการท้องถิ่น		วิชาการ			ทั่วไป		พนักงานจ้าง ทั่วไป		
	สูง	ต้น	สูง	กลาง	ต้น	ชำนาญการพิเศษ	ชำนาญการ	ชำนาญการ	ปฏิบัติงาน		พนักงานจ้าง ตามภารกิจ	
									๖	๒		๕



โครงสร้างการอัตรากำลัง กองยุทธศาสตร์และงบประมาณ

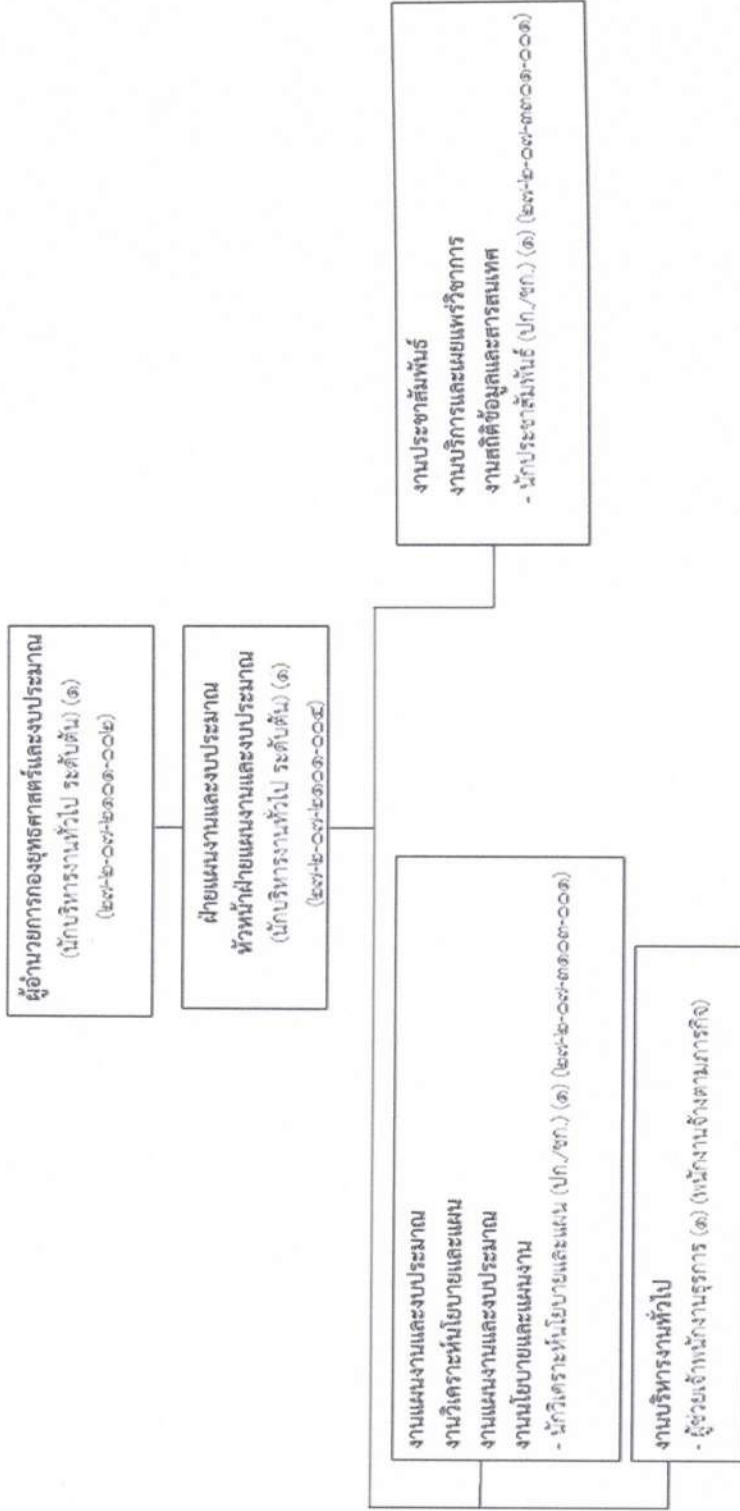

ประเภท ระดับ	บริหารท้องถิ่น		อำนาจการท้องถิ่น		วิชาการ				ทั่วไป		ถูกจ้าง ประจำ	พนักงานจ้าง ตามภารกิจ	พนักงานจ้าง ทั่วไป
	สูง	ต่ำ	สูง	ต่ำ	เชี่ยวชาญ	ชำนาญพิเศษ	ชำนาญการ	ปฏิบัติงาน	ชำนาญงาน	ปฏิบัติงาน			
จำนวน	-	-	-	๒	-	-	๑	๑	-	-	-	๑	-



โครงสร้างกรอบอัตรากำลัง กองการศึกษา

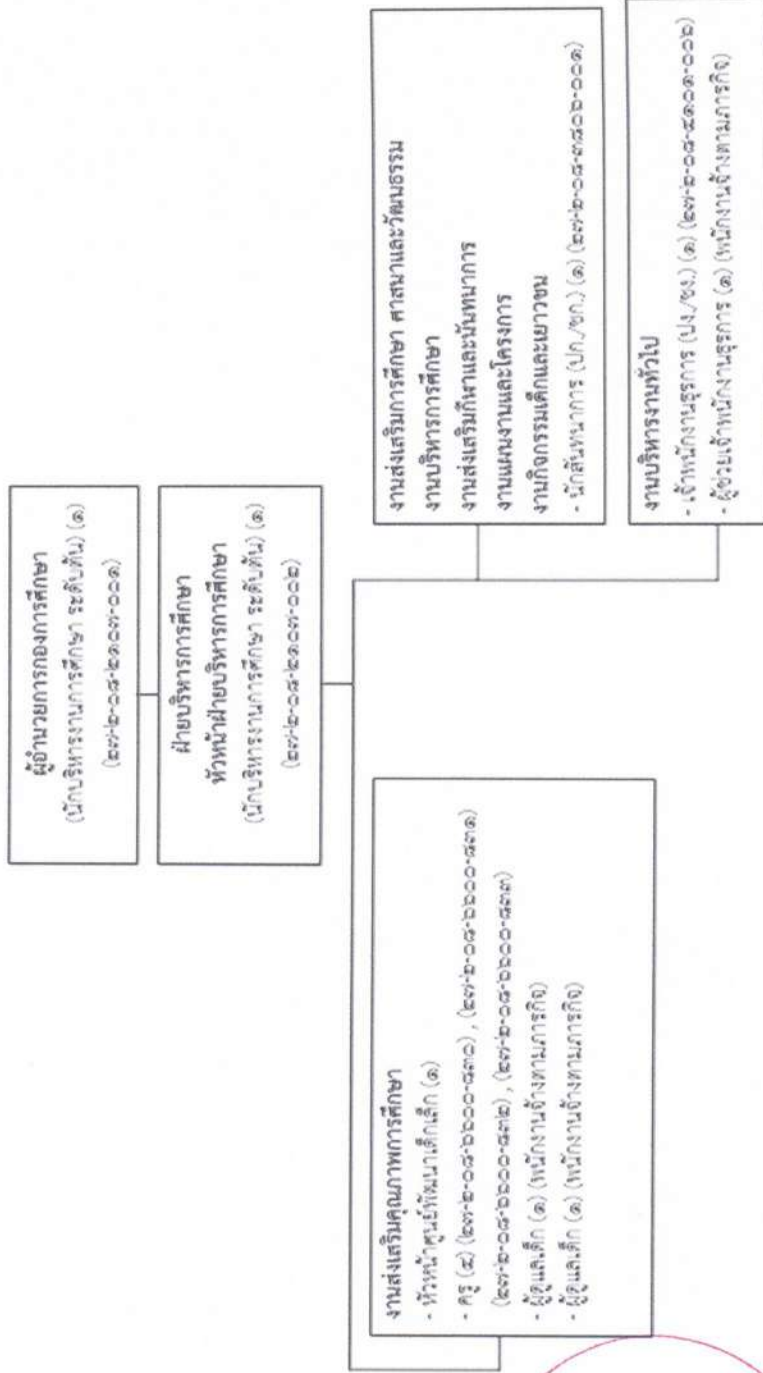

ประเภท ระดับ	บริหารท้องถิ่น		อำนาจท้องถิ่น		วิชาการ			ทั่วไป		ลูกจ้าง ประจำ	พนักงานจ้าง ตามภารกิจ	พนักงานจ้าง ทั่วไป
	สูง	กลาง	สูง	กลาง	ชำนาญพิเศษ	ชำนาญการ	ปฏิบัติงาน	อาวุโส	ชำนาญงาน			
จำนวน	-	-	-	-	-	-	-	-	-	๑	-	-

ตำแหน่ง	ผู้อำนวยการศูนย์พัฒนาเด็กเล็ก	ครู	ครูผู้ดูแลเด็ก
จำนวน	๑	๕	-



โครงสร้างอัตรากำลัง กองการประปา

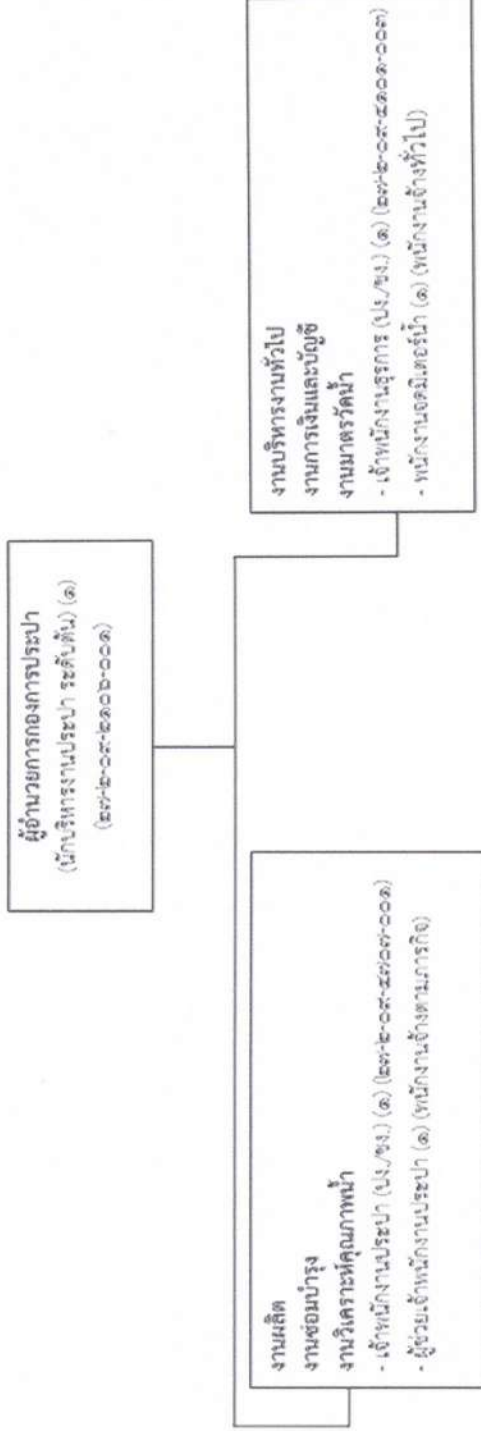

ประเภท ระดับ	บริหารท้องถิ่น		อำนาจท้องถิ่น		วิชาการ		ทั่วไป		ถูกจ้าง ประจำ	พนักงานจ้าง ตามภารกิจ	พนักงานจ้าง ทั่วไป
	สูง	กลาง	สูง	ต่ำ	เชี่ยวชาญ	ชำนาญพิเศษ	ปฏิบัติการ	อาวุโส			
จำนวน	-	-	-	-	-	-	-	-	-	-	-





โครงสร้างอัตรากำลัง กองการสวัสดิการสังคม

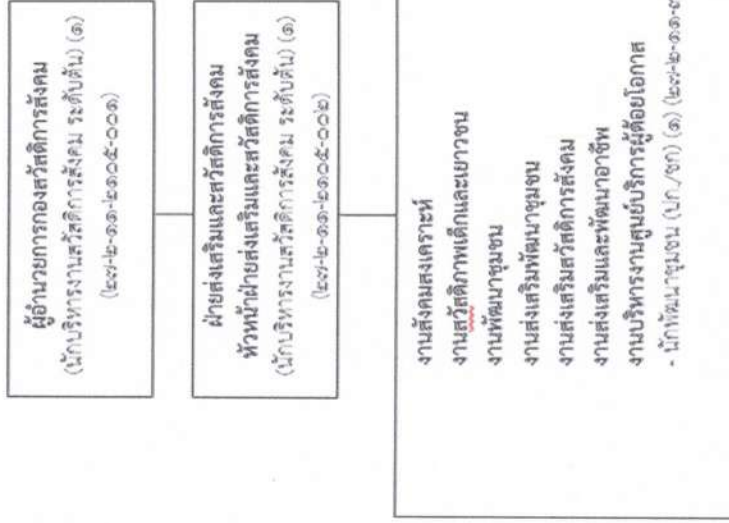

ประเภท ระดับ จำนวน	บริหารท้องถิ่น		อำนาจการท้องถิ่น		วิชาการ			ทั่วไป		ลูกจ้าง ประจำ	พนักงานจ้าง ตามภารกิจ	พนักงานจ้าง ทั่วไป
	สูง	กลาง	ต่ำ	ต้น	ผู้เชี่ยวชาญ	ชำนาญพิเศษ	ชำนาญการ	ปฏิบัติงาน	อาวุโส			
จำนวน	-	-	-	๒	-	-	๑	-	-	-	-	-



โครงสร้างกรอบอัตรากำลัง หน่วยตรวจสอบภายใน



ประเภท ระดับ จำนวน	บริหารท้องถิ่น			อำนาจการท้องถิ่น			วิชาการ			ทั่วไป			พนักงานจ้าง ตามภารกิจ	พนักงานจ้าง ทั่วไป	
	สูง	กลาง	ต้น	สูง	กลาง	ต้น	เชี่ยวชาญ	ชำนาญพิเศษ	ชำนาญการ	ปฏิบัติการ	อาวุโส	ชำนาญงาน			ปฏิบัติงาน
-	-	-	-	-	-	-	-	-	-	๑	-	-	-	-	





๑๑. บัญชีแสดงจัดคนลงสู่ตำแหน่งและการกำหนดเลขที่ตำแหน่งในส่วนราชการ

ที่	ชื่อ-สกุล	คุณวุฒิการศึกษา	กรอบอัตรากำลังเดิม			กรอบอัตรากำลังใหม่			เงินเดือน	เงินประจำตำแหน่ง / เงินพิเศษอื่น ๆ	หมายเหตุ
			เลขที่ตำแหน่ง	ตำแหน่ง	ระดับ	เลขที่ตำแหน่ง	ตำแหน่ง	ระดับ			
๑	นายวิเชียร บุญล้อม	วุฒิปริญญาตรีศึกษาศาสตร์ มหาวิทยาลัยราชภัฏ	๒๗-๒-๐๐-๑๑๑๑-๐๐๑	ปลัดเทศบาล (นักบริหารงานท้องถิ่น)	กลาง	๒๗-๒-๐๐-๑๑๑๑-๐๐๑	ปลัดเทศบาล (นักบริหารงานท้องถิ่น)	กลาง	๒๗,๕๒๖	๘๕,๐๐๐	๕๓,๒๓๐
๒	นางสาวสายออน ขาดจันทิก	รัฐศาสตรมหาบัณฑิต	๒๗-๒-๐๐-๑๑๑๑-๐๐๒	รองปลัดเทศบาล (นักบริหารงานท้องถิ่น)	ต้น	๒๗-๒-๐๐-๑๑๑๑-๐๐๒	รองปลัดเทศบาล (นักบริหารงานท้องถิ่น)	ต้น	๕๗,๕๖๐	-	๓๙,๖๓๐
๓	สำนักปลัดเทศบาล นางสาวพนิดา โองกุลล้อม	รัฐศาสตรมหาบัณฑิต	๒๗-๒-๐๑-๒๑๑๑-๐๐๑	หัวหน้าสำนักงานปลัดเทศบาล (นักบริหารงานทั่วไป)	ต้น	๒๗-๒-๐๑-๒๑๑๑-๐๐๑	หัวหน้าสำนักงานปลัดเทศบาล (นักบริหารงานทั่วไป)	ต้น	๕๗,๕๖๐	-	๓๙,๖๓๐
๔	นางรุ่งฤดี สุวรรณภูมิ	รัฐศาสตรมหาบัณฑิต	๒๗-๒-๐๑-๒๑๑๑-๐๐๓	หัวหน้าฝ่ายอำนวยการ (นักบริหารงานทั่วไป)	ต้น	๒๗-๒-๐๑-๒๑๑๑-๐๐๓	หัวหน้าฝ่ายอำนวยการ (นักบริหารงานทั่วไป)	ต้น	๕๓,๕๒๖	๑๘,๐๐๐	๓๖,๓๑๐
๕	นาง วัง	ประกาศนียบัตร พหุวิชา	๒๗-๒-๐๑-๓๑๑๑-๐๐๑	นักทรัพยากรบุคคล	ป.ก./ช.ก.	๒๗-๒-๐๑-๓๑๑๑-๐๐๑	นักทรัพยากรบุคคล	ป.ก./ช.ก.	๓๕,๕๒๖	-	(ว่างเดิม) ๓๑,๒๖๐
๖	จำเอกสนันท์ ผลจันทร์	ประกาศนียบัตร พหุวิชา	๒๗-๒-๐๑-๔๑๑๑-๐๐๑	เจ้าพนักงานป้องกันและ บรรเทาสาธารณภัย	ช.ง.	๒๗-๒-๐๑-๔๑๑๑-๐๐๑	เจ้าพนักงานป้องกันและ บรรเทาสาธารณภัย	ช.ง.	๓๓,๕๒๖	-	๓๑,๒๖๐
๗	นายสายัญ ทราช	รัฐประศาสนศาสตรบัณฑิต	๒๗-๒-๐๑-๔๑๑๑-๐๐๒	เจ้าพนักงานธุรการ	ช.ง.	๒๗-๒-๐๑-๔๑๑๑-๐๐๒	เจ้าพนักงานธุรการ	ช.ง.	๓๕,๑๖๐	-	๒๘,๕๓๐
๘	นายวิจิต ศรีบุญเรือง	รัฐประศาสนศาสตรบัณฑิต	๒๗-๒-๐๑-๔๑๑๑-๐๐๒	เจ้าพนักงานป้องกันและ บรรเทาสาธารณภัย	ช.ง.	๒๗-๒-๐๑-๔๑๑๑-๐๐๒	เจ้าพนักงานป้องกันและ บรรเทาสาธารณภัย	ช.ง.	๓๒,๕๓๐	-	๒๗,๐๓๐
๙	นายจักรพัจน์ พลรัมย์	ปวส.(ช่างก่อสร้าง)	๒๗-๒-๐๑-๔๑๑๑-๐๐๓	เจ้าพนักงานป้องกันและ บรรเทาสาธารณภัย	ป.ง.	๒๗-๒-๐๑-๔๑๑๑-๐๐๓	เจ้าพนักงานป้องกันและ บรรเทาสาธารณภัย	ป.ง.	๒๗,๒๖๐	-	๒๓,๕๒๐
๑๐	นางพันนิศา บุตรไทย ลัดดาประจักษ์	บริหารธุรกิจบัณฑิต	๒๗-๒-๐๑-๔๑๑๑-๐๐๑	เจ้าพนักงานทะเบียน	ช.ง.	๒๗-๒-๐๑-๔๑๑๑-๐๐๑	เจ้าพนักงานทะเบียน	ช.ง.	๒๕,๙๕๐	-	๒๑,๖๒๐
๑๑	นายธีระ นาวิรัตน์	ม.บ	-	พนักงานขับรถจักรกล ขนาดเบา	-	-	พนักงานขับรถจักรกล ขนาดเบา	-	๓๐,๓๐๐	-	๒๕,๒๕๐
๑๒	พินิจงามเจ้าชานนการกิจ (ไม่มีบัญชี) นาง วัง	-	-	พนักงานขับรถจักรกล ขนาดเบา	-	-	พนักงานขับรถจักรกล ขนาดเบา	-	๑๑,๗๓๐	-	๘,๗๘๐
๑๓	นางสาวปวีณา กุวงศ์ผา	ศิลปศาสตรบัณฑิต	-	ผู้ช่วยเจ้าพนักงานธุรการ	-	-	ผู้ช่วยเจ้าพนักงานธุรการ	-	๑๕,๕๒๐	-	๑๓,๙๖๐





แผนอัตรากำลัง ๓ ปี เทศบาลตำบลหนองหงส์ ประจำปีงบประมาณ ๒๕๖๗ - ๒๕๖๙

ที่	ชื่อ-สกุล	คุณวุฒิศึกษา	กรอบอัตรากำลังเดิม			กรอบอัตรากำลังใหม่			เงินเดือน	เงินประจำตำแหน่ง / เงินเพิ่มอื่นๆ	เงินประจำตำแหน่ง	หมายเหตุ
			เลขที่ตำแหน่ง	ตำแหน่ง	ระดับ	เลขที่ตำแหน่ง	ตำแหน่ง	ระดับ				
	พนักงานจ้างทั่วไป											
๑๔	นายแม็ค วงสุโท	วิทยาศาสตร์บัณฑิต	-	พนักงานดับเพลิง	-	-	-	พนักงานดับเพลิง	-	-	๕,๐๐๐	
๑๕	นายชูศักดิ์ แก้วพรม	ม.๖	-	พนักงานดับเพลิง	-	-	-	พนักงานดับเพลิง	-	-	๕,๐๐๐	
๑๖	นายพาสิต ของเหล็กนอก	ม.๖	-	พนักงานดับเพลิง	-	-	-	พนักงานดับเพลิง	-	-	๕,๐๐๐	
๑๗	นายเขมรัฐ ปุยะโท	ศิลปศาสตรบัณฑิต	-	พนักงานดับเพลิง	-	-	-	พนักงานดับเพลิง	-	-	๕,๐๐๐	
๑๘	นางสาวศิริภรณ์ ชาสวณ	ม.๖	-	ภารโรง	-	-	-	ภารโรง	-	-	๕,๐๐๐	
	กองคลัง											
๑๙	นางสุนัน นะราช	บริหารธุรกิจมหาบัณฑิต	๒๗-๒-๐๕-๒๑๑๖-๐๐๑	ผู้อำนวยการกองคลัง (นักบริหารงานการคลัง)	ต.น	๒๗-๒-๐๕-๒๑๑๖-๐๐๑	ผู้อำนวยการกองคลัง (นักบริหารงานการคลัง)	ต.น	๔๕,๕,๕๒๐	๔๒,๐๐๐	๓๗,๕๖๐	
๒๐	นางสาวภาวิดา รัตอนัน	บริหารธุรกิจบัณฑิต (การเงินการธนาคาร)	๒๗-๒-๐๕-๔๒๐๑-๐๐๑	เจ้าพนักงานการเงินและบัญชี	ป.ง.	๒๗-๒-๐๕-๔๒๐๑-๐๐๑	เจ้าพนักงานการเงินและบัญชี	ป.ง.	๑๕,๖,๖๔๐	-	๑๒,๒๒๐	
๒๑	ว่าง		๒๗-๒-๐๕-๔๒๐๓-๐๐๑	เจ้าพนักงานพัสดุ	ป.ง./ช.ง.	๒๗-๒-๐๕-๔๒๐๓-๐๐๑	เจ้าพนักงานพัสดุ	ป.ง./ช.ง.	๒๗,๗๕๐	-	(ว่างเต็ม)	
๒๒	ว่าง		๒๗-๒-๐๕-๔๒๐๕-๐๐๑	เจ้าพนักงานจัดเก็บรายได้	ป.ง./ช.ง.	๒๗-๒-๐๕-๔๒๐๕-๐๐๑	เจ้าพนักงานจัดเก็บรายได้	ป.ง./ช.ง.	๒๗,๗๕๐	-	(ว่างเต็ม)	
	กองช่าง											
๒๓	นายเชษฐ วิจิต	วิทยาศาสตร์บัณฑิต	๒๗-๒-๐๕-๒๑๑๓-๐๐๑	ผู้อำนวยการกองช่าง (นักบริหารงานช่าง)	ต.น	๒๗-๒-๐๕-๒๑๑๓-๐๐๑	ผู้อำนวยการกองช่าง (นักบริหารงานช่าง)	ต.น	๔๖,๘,๘๖๐	๔๒,๐๐๐	๓๘,๐๘๐	
๒๔	ว่าง		๒๗-๒-๐๕-๔๗๐๑-๐๐๑	นายช่างโยธา	ป.ง./ช.ง.	๒๗-๒-๐๕-๔๗๐๑-๐๐๑	นายช่างโยธา	ป.ง./ช.ง.	๒๗,๗๕๐	-	(ว่างเต็ม)	
๒๕	นายศุภฤกษ์ เข่นสีระ	ศิลปศาสตรบัณฑิต	๒๗-๒-๐๕-๔๑๐๑-๐๐๑	เจ้าพนักงานธุรการ	ช.ง.	๒๗-๒-๐๕-๔๑๐๑-๐๐๑	เจ้าพนักงานธุรการ	ช.ง.	๒๕,๕,๒๘๐	-	๒๑,๑๙๐	
	พนักงานจ้างตามภารกิจ											
๒๖	นายธีรชาติ ลูกตะกั่ว	ป.ส. (ไฟฟ้า)	-	ผู้ช่วยนายช่างไฟฟ้า	-	-	ผู้ช่วยนายช่างไฟฟ้า	-	๑๗,๔,๓๖๐	-	๑๕,๕๓๐	
๒๗	นางสาวอัญญรัตน์ พุทธิเสง	รัฐประศาสนศาสตรมหาบัณฑิต	-	ผู้ช่วยเจ้าพนักงานธุรการ	-	-	ผู้ช่วยเจ้าพนักงานธุรการ	-	๑๘,๘,๕๒๐	-	๑๕,๗๑๐	
๒๘	ว่าง		-	ผู้ช่วยนายช่างโยธา	-	-	ผู้ช่วยนายช่างโยธา	-	๑๓,๘,๐๐๐	-	(ว่างเต็ม)	





แผนอัตรากำลัง ๓ ปี เขตपालตำบลหนองหงส์ ประจำปีงบประมาณ ๒๕๖๗ - ๒๕๖๙

ที่	ชื่อ-สกุล	คุณวุฒิการศึกษา	กรอบอัตรากำลังเดิม			กรอบอัตรากำลังใหม่			เงินเดือน	เงินประจำตำแหน่ง /เงินเพิ่มอื่นๆ	รวมยอด
			เลขที่ตำแหน่ง	ตำแหน่ง	ระดับ	เลขที่ตำแหน่ง	ตำแหน่ง	ระดับ			
๒๙	กองสาธารณสุขและสิ่งแวดล้อม นางสาวกัญชลา แพ้โรตง	พยาบาลศาสตรบัณฑิต	๒๗-๒-๐๖-๒๑๐๔-๐๐๑	ผู้อำนวยการกองสาธารณสุขและสิ่งแวดล้อม (นักบริหารงานสาธารณสุขและสิ่งแวดล้อม)	ต้น	๒๗-๒-๐๖-๒๑๐๔-๐๐๑	ผู้อำนวยการกองสาธารณสุขและสิ่งแวดล้อม (นักบริหารงานสาธารณสุขและสิ่งแวดล้อม)	ต้น	๕๓๙,๘๘๐	-	๕๔๙,๘๘๐
๓๐	นางอุทุมพร จักราวุธ อภิรักษ์ประจักษ์	อนุปริญญา (การจัดการทั่วไป)	๒๗-๒-๐๖-๔๑๐๑-๐๐๕	เจ้าพนักงานธุรการ	ป.ง	๒๗-๒-๐๖-๔๑๐๑-๐๐๕	เจ้าพนักงานธุรการ	ป.ง	๒๖๐,๕๐๐	-	๒๖๐,๕๐๐
๓๑	นายอนุรักษณ์ คำลาต	ป.๖	-	คนงานประจำรถขยะ	-	-	คนงานประจำรถขยะ	-	๒๔๔,๓๒๐	-	๒๐,๓๒๐
๓๒	นายमितร์ ชูรัมย์ย์ พนัญจนจันทร์	ม.๖	-	คนงานประจำรถขยะ	-	-	คนงานประจำรถขยะ	-	๒๒๙,๒๐๐	-	๑๙,๒๐๐
๓๓	นายสังคัม โกรนอก	ป.๖	-	คนงานประจำรถขยะ	-	-	คนงานประจำรถขยะ	-	๑๐๘,๐๐๐	-	๙,๐๐๐
๓๔	นายคำสอน บุญรักษา	ป.๔	-	คนงานประจำรถขยะ	-	-	คนงานประจำรถขยะ	-	๑๐๘,๐๐๐	-	๙,๐๐๐
๓๕	นายวีรศักดิ์ ขาติมนตรี	ม.๖	-	คนงานประจำรถขยะ	-	-	คนงานประจำรถขยะ	-	๑๐๘,๐๐๐	-	๙,๐๐๐
๓๖	นายอภิชาติ สวรรวงศ์	อนุปริญญา	-	คนงานประจำรถขยะ	-	-	คนงานประจำรถขยะ	-	๑๐๘,๐๐๐	-	๙,๐๐๐
๓๗	นายทองใส คำพันธ์	ม.๖	-	คนงาน	-	-	คนงาน	-	๑๐๘,๐๐๐	-	๙,๐๐๐
๓๘	กองยุทธศาสตร์และงบประมาณ ว่าที่ร้อยเอกปริญญา ไชยพัฒน์	รัฐศาสตรมหาบัณฑิต	๒๗-๒-๐๗-๒๑๐๑-๐๐๒	ผู้อำนวยการกองยุทธศาสตร์และงบประมาณ (นักบริหารงานทั่วไป)	ต้น	๒๗-๒-๐๗-๒๑๐๑-๐๐๒	ผู้อำนวยการกองยุทธศาสตร์และงบประมาณ (นักบริหารงานทั่วไป)	ต้น	๕๔๘,๙๒๐	๕๒,๐๐๐	๖๐๐,๙๒๐
๓๙	นางสาวสุธิตา ชูมภา	ครุศาสตรบัณฑิต	๒๗-๒-๐๗-๒๑๐๑-๐๐๔	หัวหน้าฝ่ายแผนงานและงบประมาณ (นักบริหารงานทั่วไป)	ต้น	๒๗-๒-๐๗-๒๑๐๑-๐๐๔	หัวหน้าฝ่ายแผนงานและงบประมาณ (นักบริหารงานทั่วไป)	ต้น	๓๕๖,๐๐๐	๑๘,๐๐๐	๓๗๔,๐๐๐
๔๐	นายอดิศักดิ์ สิงห์พิตรสกุล	รัฐประศาสนศาสตรมหาบัณฑิต	๒๗-๒-๐๗-๓๑๐๓-๐๐๑	นักวิเคราะห์นโยบายและแผน	ช.ก.	๒๗-๒-๐๗-๓๑๐๓-๐๐๑	นักวิเคราะห์นโยบายและแผน	ช.ก.	๓๗๖,๐๘๐	-	๓๗๖,๐๘๐
๔๑	นายศิริรักษ์วรรณชาติ	วิทยาศาสตรบัณฑิต (สื่อ นวัตกรรม)	๒๗-๒-๐๗-๓๑๐๑-๐๐๓	นักประชาสัมพันธ์	ป.ก.	๒๗-๒-๐๗-๓๑๐๑-๐๐๓	นักประชาสัมพันธ์	ป.ก.	๑๘๕,๐๕๐	-	๑๘๕,๐๕๐



แผนอัตรากำลัง ๓ ปี เทศบาลตำบลหนองหงส์ ประจำปีงบประมาณ ๒๕๖๗ - ๒๕๖๙

ที่	ชื่อ-สกุล	คุณวุฒิการศึกษา	กรอบอัตรากำลังเดิม			กรอบอัตรากำลังใหม่			เงินเดือน	เงินประจำตำแหน่ง /เงินเพิ่มอื่นๆ	หมายเหตุ
			เลขที่ตำแหน่ง	ตำแหน่ง	ระดับ	เลขที่ตำแหน่ง	ตำแหน่ง	ระดับ			
๔๒	พนักงานจ้างตามภารกิจ (ไม่มีคุณวุฒิ) นายสุรศักดิ์ ตั้งบริพัตรสกุล	รัฐศาสตรบัณฑิต		ผู้ช่วยเจ้าพนักงานธุรการ		ผู้ช่วยเจ้าพนักงานธุรการ		๑๖๓,๙๒๐		๑๓,๖๖๐	
๔๓	กองการศึกษา ว่าง		๒๗-๒-๐๘-๒๑๑๗-๐๑๑	ผู้อำนวยการกองการศึกษา (นักบริหารงานการศึกษา)	ต้น	ผู้อำนวยการกองการศึกษา (นักบริหารงานการศึกษา)	ต้น	๓๔๓,๖๐๐	๔๒,๐๐๐	(ว่างเต็ม)	
๔๔	นายกฤตพงศ์ สุดหอม	ศึกษาศาสตรมหาบัณฑิต	๒๗-๒-๐๘-๒๑๑๗-๐๑๒	หัวหน้าฝ่ายบริหาร (นักบริหารงานการศึกษา)	ต้น	หัวหน้าฝ่ายบริหาร (นักบริหารงานการศึกษา)	ต้น	๔๓๕,๗๒๐	๑๘,๐๐๐	๓๖,๓๓๐	
๔๕	นายเจษฎา ลิมสูงเนิน	ศิลปศาสตรบัณฑิต	๒๗-๒-๐๘-๓๘๖๖-๐๐๑	นักสัมมนาการ	ชก.	นักสัมมนาการ	ชก.	๓๒๓,๗๖๐	-	๒๖,๙๘๐	
๔๖	นางสาวสุริรัตน์ ดวงสูงเนิน	บริหารธุรกิจบัณฑิต	๒๗-๒-๐๘-๔๑๑๑-๐๐๖	เจ้าพนักงานธุรการ	ชง.	เจ้าพนักงานธุรการ	ชง.	๓๓๓,๕๔๐	-	๒๖,๑๒๐	
๔๗	นางสาวดวงจิตต์ ดั่งพิทาหม	อนุริญญาศึกษาศาสตร		ผู้ช่วยเจ้าพนักงานธุรการ		ผู้ช่วยเจ้าพนักงานธุรการ				๑๑,๒๘๐	
๔๘	ศูนย์พัฒนาเด็กเล็ก เทศบาลตำบลหนองหงส์ ว่าง			ผู้อำนวยการศูนย์พัฒนา เด็กเล็ก		ผู้อำนวยการศูนย์พัฒนา เด็กเล็ก				อุดหนุน*	
๔๙	นางภรณ์ ภูคำวงศ์	ศึกษาศาสตรมหาบัณฑิต	๒๗-๒-๐๘-๖๖๐๐-๘๓๐	เทศบาลตำบลหนองหงส์	-	เทศบาลตำบลหนองหงส์	-			อุดหนุน	
๕๐	นางสาวสุภาพ ธรรมศิลป์	ศึกษาศาสตรบัณฑิต	๒๗-๒-๐๘-๖๖๐๐-๘๓๑	ครู	-	ครู	-			อุดหนุน	
๕๑	นางสาวสุวรรณี ลิขิต	คุรุศาสตรบัณฑิต	๒๗-๒-๐๘-๖๖๐๐-๘๓๒	ครู	-	ครู	-			อุดหนุน	
๕๒	นางสาวกาญจนาภรณ์ ทรัพย์	ศึกษาศาสตรมหาบัณฑิต	๒๗-๒-๐๘-๖๖๐๐-๘๓๓	ครู	-	ครู	-			อุดหนุน	
๕๓	พนักงานจ้างตามภารกิจ (ไม่มีคุณวุฒิ) นางสาวสอาดศรี ปานจิตร	คุรุศาสตรบัณฑิต		ผู้ดูแลเด็ก	-	ผู้ดูแลเด็ก	-			อุดหนุน	
๕๔	นางสาวจตุรรัตน์ สุกวอ	คุรุศาสตรบัณฑิต		ผู้ดูแลเด็ก	-	ผู้ดูแลเด็ก	-			อุดหนุน	



แผนอัตรากำลัง ๓ ปี เทศบาลตำบลหนองหงส์ ประจำปีงบประมาณ ๒๕๖๗ - ๒๕๖๙

ที่	ชื่อ-สกุล	คุณวุฒิการศึกษา	กรอบอัตรากำลังเดิม			กรอบอัตรากำลังใหม่			เงินเดือน	เงินประจำตำแหน่ง / เงินเพิ่มอื่นๆ	หมายเหตุ
			เลขที่ตำแหน่ง	ตำแหน่ง	ระดับ	เลขที่ตำแหน่ง	ตำแหน่ง	ระดับ			
๕๕	กองการประชาสัมพันธ์ ว่าง		๒๗-๒-๐๙-๒๑๐๖-๐๐๑	ผู้อำนวยการกองประชาสัมพันธ์ (นักบริหารงานประชาสัมพันธ์)	ต้น	๒๗-๒-๐๙-๒๑๐๖-๐๐๑	ผู้อำนวยการกองประชาสัมพันธ์ (นักบริหารงานประชาสัมพันธ์)	ต้น	๕๒,๐๐๐	-	(ว่างเต็ม)
๕๖	นางสาวแสงเดือน ประทุมมา	ครุศาสตรบัณฑิต	๒๗-๒-๐๙-๔๑๐๑-๐๐๓	เจ้าพนักงานธุรการ	ขง.	๒๗-๒-๐๙-๔๑๐๑-๐๐๓	เจ้าพนักงานธุรการ	ขง.	๓๒,๕๘๐	-	๒๗-๕๙๐
๕๗	นายสวัสดิ์ ทรงสิงห์	ปวช. (อุตสาหกรรม)	๒๗-๒-๐๙-๔๑๐๗-๐๐๑	เจ้าพนักงานประชาสัมพันธ์	ปง.	๒๗-๒-๐๙-๔๑๐๗-๐๐๑	เจ้าพนักงานประชาสัมพันธ์	ปง.	๑๑๙,๗๖๐	-	๙,๘๘๐
๕๘	พนักงานจ้างตามภารกิจ (ไม่มีคุณวุฒิ)										
๕๙	นายดวงเด่น สาทรัมย์	ปวส. (ช่างอุตสาหกรรม)	-	ผู้ช่วยเจ้าพนักงานประชาสัมพันธ์	-	-	ผู้ช่วยเจ้าพนักงานประชาสัมพันธ์	-	๑๘๕,๗๖๐	-	๑๕,๔๘๐
๕๙	นายศักดิ์ราช วงศ์จอม	อนุปริญญา	-	พนักงานจดมิเตอร์น้ำ	-	-	พนักงานจดมิเตอร์น้ำ	-	๑๐๘,๐๐๐	-	๙,๐๐๐
๖๐	กองสวัสดิการสังคม										
๖๐	นางรัชนี กุรมรัมย์	ครุศาสตรบัณฑิต	๒๗-๒-๑๑-๒๑๐๕-๐๐๑	ผู้อำนวยการกองสวัสดิการสังคม (นักบริหารงานสวัสดิการสังคม)	ต้น	๒๗-๒-๑๑-๒๑๐๕-๐๐๑	ผู้อำนวยการกองสวัสดิการสังคม (นักบริหารงานสวัสดิการสังคม)	ต้น	๓๒,๕๖๐	-	๓๑,๘๘๐
๖๑	ว่าง		๒๗-๒-๑๑-๒๑๐๕-๐๐๒	หัวหน้าฝ่ายส่งเสริมและสวัสดิการสังคม (นักบริหารงานสวัสดิการสังคม)	ต้น	๒๗-๒-๑๑-๒๑๐๕-๐๐๒	หัวหน้าฝ่ายส่งเสริมและสวัสดิการสังคม (นักบริหารงานสวัสดิการสังคม)	ต้น	๓๑,๕๖๐	๑๘,๐๐๐	(ว่างเต็ม)
๖๒	นายสุบรรณ บุญเสิดา	รัฐประศาสนศาสตรบัณฑิต	๒๗-๒-๑๑-๓๘๐๑-๐๐๑	นักพัฒนาชุมชน	ชก.	๒๗-๒-๑๑-๓๘๐๑-๐๐๑	นักพัฒนาชุมชน	ชก.	๓๖,๐๐๐	-	๓๓,๐๐๐
๖๓	หน่วยตรวจสอบภายใน										
๖๓	ว่าง		๒๗-๒-๑๒-๓๒๐๕-๐๐๑	นักวิชาการตรวจสอบภายใน	ป.ก./ช.ก.	๒๗-๒-๑๒-๓๒๐๕-๐๐๑	นักวิชาการตรวจสอบภายใน	ป.ก./ช.ก.	๓๕๕,๓๒๐	-	(ว่างเต็ม)

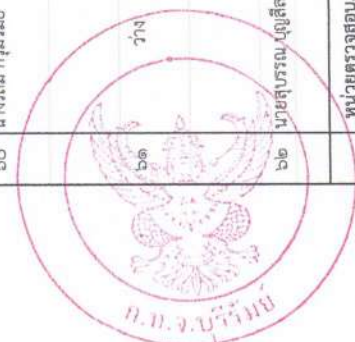



๑๒. แนวทางพัฒนาพนักงานเทศบาล

เทศบาลตำบลหนองหงส์ กำหนดแนวทางการพัฒนาของพนักงานเทศบาลในสังกัดทุกระดับ โดยมุ่งเน้นไปที่พัฒนาเพื่อเพิ่มพูนความรู้ ทักษะที่ติด มีคุณธรรมจริยธรรม อันจะทำให้การปฏิบัติหน้าที่ราชการมีประสิทธิภาพ เกิดประสิทธิผล ตามรอบการจัดทำแผนอัตรากำลัง ๓ ปี การพัฒนานอกจากการพัฒนาความรู้ทั่วไปในการปฏิบัติงาน เสริมความรู้และทักษะในแต่ละตำแหน่ง ด้านการบริหาร ด้านคุณสมบัติส่วนตัว และด้านอื่น ๆ ที่จำเป็นแล้ว เทศบาลตำบลหนองหงส์ ตระหนักเป็นอย่างยิ่ง โดยมุ่งเน้นที่จะพัฒนาตามนโยบายของรัฐบาลแห่งรัฐ คือการพัฒนาบุคลากรตามแนวทางไทยแลนด์ ๔.๐ เพื่อประโยชน์ของประชาชนเป็นหลัก กล่าวคือ

๑. เป็นเทศบาลตำบลหนองหงส์ที่เปิดกว้างและเชื่อมโยงกันมีการบริหารจัดการที่เปิดเผย โปร่งใส ในการทำงานบุคคลภายนอกสามารถเข้าถึงข้อมูลข่าวสารของหน่วยงานได้ มีการแบ่งปันข้อมูลซึ่งกัน และกัน ระหว่างหน่วยงานรัฐ ภาคเอกชน และประชาชนทั่วไป เพื่อเป็นการตรวจสอบการทำงานระหว่างกัน และเปิดกว้างในการมีส่วนร่วม การสร้างเครือข่าย

๒. เป็นเทศบาลตำบลหนองหงส์ที่มีขีดสมรรถนะสูงและทันสมัย เทศบาลตำบลหนองหงส์ ยึดประชาชนเป็นศูนย์กลาง เป็นการทำงานที่ต้องเข้าใจประชาชนเป็นหลัก ทำงานเชิงรุกและมองไปข้างหน้า โดยตั้งคำถามเสมอว่าประชาชนจะได้อะไร มุ่งเน้นแก้ไข ปัญหาความต้องการและตอบสนองความต้องการประชาชนเป็นสำคัญ การอำนวยความสะดวกเชื่อมโยงทุกส่วนราชการ เพื่อเปิดโอกาสตอบโจทย์การทำงานร่วมกัน เทศบาลตำบลหนองหงส์มุ่งเน้นให้ประชาชนใช้ระบบดิจิทัลอิเล็กทรอนิกส์ เพื่อให้ประชาชนก้าวทัน ความก้าวหน้าของระบบข้อมูลสารสนเทศ โดยเปิดให้ประชาชนใช้บริการ WIFI ฟรี รวมถึงเปิดโอกาสให้ประชาชนใช้ระบบอินเทอร์เน็ตที่หน่วยงาน ให้ข้อมูลผ่านไลน์ เว็บไซต์ เฟซบุ๊ก ของหน่วยงานด้วย

๓. การกำหนดแนวทางการพัฒนาทักษะด้านดิจิทัลเทศบาลตำบลหนองหงส์ จะยึดถือ ปฏิบัติการดำเนินการตามหนังสือสำนักงาน ก.พ. ที่ นร ๑๐๑๓.๔/๔๒ ลงวันที่ ๕ พฤษภาคม ๒๕๖๓ เรื่อง เครื่องมือสำรวจทักษะด้านดิจิทัลของข้าราชการและบุคลากรภาครัฐด้วยตัวเอง (Digital Government Skill Self-Assessment) โดยได้รวบรวมเป็นนโยบายการบริหารและพัฒนาทรัพยากรบุคคลขององค์กรในการพัฒนา ทักษะของพนักงานในสังกัด

ทั้งนี้ในการพัฒนาบุคลากรในสังกัดเทศบาลตำบลหนองหงส์ตามแนวทางข้างต้นนั้น กำหนดให้ ทุกตำแหน่งได้มีโอกาสที่จะได้รับการพัฒนา ในช่วงระยะเวลาตามแผนอัตรากำลัง ๓ ปี ซึ่งวิธีการ พัฒนาอาจใช้วิธีการใดวิธีการหนึ่ง เช่น การปฐมนิเทศ การฝึกอบรม การศึกษาหรือดูงาน การประชุมเชิง ปฏิบัติการ ฯลฯ ประกอบในการพัฒนาพนักงานเทศบาล เพื่อให้งานเป็นไปอย่างมีประสิทธิภาพและ ประสิทธิภาพบังเกิดผลดีต่อประชาชนและท้องถิ่น ซึ่งการพัฒนาจะเน้นที่การพัฒนาพื้นฐานการปฏิบัติงาน พื้นฐานของพนักงานที่จำเป็นต่อการปฏิบัติราชการ เช่น





- ✓ การบริหารโครงการ
- ✓ การให้บริการ
- ✓ การวิจัย
- ✓ ทักษะการติดต่อสื่อสาร
- ✓ การเขียนหนังสือราชการ
- ✓ การใช้เทคโนโลยีสมัยใหม่ เช่น การใช้โปรแกรมคอมพิวเตอร์ต่าง ๆ เป็นต้น

ส่วนการพัฒนาพฤติกรรมกรปฏิบัติราชการ เทศบาลตำบลหนองหงส์เล็งเห็นว่ามีสำคัญเป็นอย่างยิ่ง เนื่องจากว่าบุคลากรที่มาดำรงตำแหน่งในสังกัดนั้น มีที่มาของแต่ละคนไม่เหมือนกันต่างสถานที่ต่างภาค ต่างภาษาถิ่น ดังนั้น ในการพัฒนาพฤติกรรมกรปฏิบัติราชการ จึงมีความสำคัญและจำเป็นอย่างยิ่ง ประกอบกับพฤติการณ์ปฏิบัติราชการเป็นคุณลักษณะร่วมของพนักงานเทศบาลทุกคนที่พึงมี เป็นการหล่อหลอมให้เกิดพฤติกรรมและค่านิยมพึงประสงค์ร่วมกัน เพื่อให้เกิดประโยชน์สูงสุดกับเทศบาลตำบลหนองหงส์ ประกอบด้วย

- ✓ การมุ่งผลสัมฤทธิ์
- ✓ การยึดมั่นในความถูกต้องชอบธรรมและจริยธรรม
- ✓ การเข้าใจในองค์กรและระบบงาน
- ✓ การบริการเป็นเลิศ
- ✓ การทำงานเป็นทีม





๑๓. ประกาศคุณธรรมจริยธรรม เจตนารมณ์ในการป้องกันและต่อต้านการทุจริตคอร์รัปชัน ของเทศบาลตำบลหนองหงส์

เทศบาลตำบลหนองหงส์ ได้กำหนดแนวทางปฏิบัติเพื่อส่งเสริมคุณธรรมจริยธรรมในองค์กร เพื่อป้องกันไม่ให้เกิดการในสังกัดกระทำผิดจริยธรรม ซึ่งมีวัตถุประสงค์ดังนี้

๑. เป็นเครื่องมือกำกับความประพฤติของพนักงานเทศบาลตำบลหนองหงส์ ที่สร้างความโปร่งใส มีมาตรฐานในการปฏิบัติงานที่ชัดเจนและเป็นสากล
๒. ยึดถือเป็นหลักการและแนวทางปฏิบัติอย่างสม่ำเสมอ ทั้งในระดับองค์กรและระดับบุคคล และเป็นเครื่องมือการตรวจสอบการทำงานด้านต่างๆ
๓. ทำให้เกิดรูปแบบองค์กรอันเป็นที่ยอมรับ เพิ่มความน่าเชื่อถือ เกิดความเชื่อมั่นแก่ผู้รับบริการและประชาชนทั่วไป ตลอดจนผู้มีส่วนได้เสีย
๔. ให้เกิดพันธะผูกพันระหว่างองค์กรและพนักงานเทศบาลตำบลหนองหงส์ในทุกระดับ โดยฝ่ายบริหารใช้อำนาจในขอบเขต สร้างระบบความรับผิดชอบต่อตนเอง ต่อองค์กร ผู้บังคับบัญชา ประชาชน และสังคม ตามลำดับ
๕. ป้องกันการแสวงหาประโยชน์โดยมิชอบและความขัดแย้งทางผลประโยชน์ที่อาจเกิดขึ้น รวมทั้งสร้างความโปร่งใสในการปฏิบัติงาน

ประกาศคุณธรรมจริยธรรมของพนักงานเทศบาล เทศบาลตำบลหนองหงส์ เพื่อให้พนักงาน ลูกจ้าง และพนักงานจ้าง มีหน้าที่ดำเนินไปตามกฎหมาย เพื่อรักษาประโยชน์ส่วนรวม และไม่หวังประโยชน์ส่วนตน อำนวยความสะดวกให้บริการประชาชนด้วยความเป็นธรรม ตามหลักธรรมาภิบาล โดยยึดหลักตามค่านิยมหลักของจริยธรรม ดังนี้

๑. ยึดมั่นในคุณธรรมและจริยธรรม
๒. มีจิตสำนึกที่ดี ซื่อสัตย์ สุจริต และรับผิดชอบ
๓. ยึดถือประโยชน์ของประเทศมากกว่าประโยชน์ส่วนตน และไม่มีประโยชน์ทับซ้อน
๔. ยินยอมทำตามสิ่งที่ถูกต้อง เป็นธรรม และถูกกฎหมาย
๕. ให้บริการประชาชนด้วยความรวดเร็ว มีอัธยาศัยและไม่เลือกปฏิบัติ
๖. ให้บริการข้อมูลข่าวสารแก่ประชาชนอย่างครบถ้วน ถูกต้อง และไม่บิดเบือนข้อเท็จจริง
๗. การมุ่งผลสัมฤทธิ์ของงาน รักษามาตรฐาน มีความโปร่งใส และตรวจสอบได้
๘. ยึดมั่นในระบบประชาธิปไตยอันมีพระมหากษัตริย์ทรงเป็นประมุข
๙. ยึดมั่นในหลักจรรยาวิชาชีพขององค์กร

นอกเหนือจากประกาศคุณธรรมจริยธรรมแล้ว เทศบาลตำบลหนองหงส์ ยังกำหนดค่านิยมร่วมสำหรับองค์กรและพนักงานสังกัดเทศบาลตำบลหนองหงส์ทุกคน พึงยึดถือเป็นแนวทางปฏิบัติควบคู่ไปกับระเบียบและกฎบังคับข้ออื่น ๆ อย่างทั่วถึงและมีประสิทธิภาพการปฏิบัติตามประมวลจริยธรรมเป็นไปในแนวทางเดียวกัน อันก่อให้เกิดบรรทัดฐานและมาตรฐานเดียวกัน และบรรลุวัตถุประสงค์ที่กำหนดไว้ โดยเทศบาลตำบลหนองหงส์ได้กำหนดแนวนโยบายการกำกับดูแลเพื่อให้บุคลากรในสังกัดปฏิบัติ ตามประมวลจริยธรรม ดังนี้





นโยบายการกำกับดูแลองค์การที่ดีและแนวทางในการปฏิบัติตามประมวลจริยธรรม ของเทศบาลตำบลหนองหงส์

๑. การยึดมั่นในระบอบประชาธิปไตยอันมีพระมหากษัตริย์เป็นประมุข มีแนวทางดังนี้
 - ๑.๑ ไม่แสดงการต่อต้านการปกครองระบอบประชาธิปไตยอันมีพระมหากษัตริย์เป็นประมุข หรือสนับสนุนให้นำการปกครองระบอบอื่นที่ไม่มีพระมหากษัตริย์ทรงเป็นประมุขมาใช้ในประเทศไทย
 - ๑.๒ จงรักภักดีต่อพระมหากษัตริย์ และไม่ละเมิดองค์พระมหากษัตริย์ พระราชินี และพระรัชทายาท ไม่ว่าทางกาย หรือทางวาจา
๒. การยึดมั่นในคุณธรรมและจริยธรรม มีแนวทางดังนี้
 - ๒.๑ ปฏิบัติตามประมวลจริยธรรมอย่างตรงไปตรงมาและไม่กระทำการเลี่ยงประมวลจริยธรรมนี้ในกรณีที่มีข้อสงสัยหรือมีผู้ทักท้วงว่าการกระทำดังกล่าวของพนักงานเทศบาลอาจขัดประมวลจริยธรรม พนักงานเทศบาลต้องหยุดการกระทำดังกล่าว
 - ๒.๒ ไม่ละเมิดหลักสำคัญทางศีลธรรม ศาสนา และประเพณีในกรณีที่มีข้อขัดแย้งระหว่างประมวลจริยธรรมนี้กับหลักสำคัญทางศีลธรรม ศาสนา หรือประเพณี
 - ๒.๓ หัวหน้าส่วนราชการและผู้บังคับบัญชาในส่วนราชการทุกระดับชั้นต้องปกครองผู้อยู่ใต้บังคับบัญชาด้วยความเที่ยงธรรม โดยไม่เห็นแก่ความสัมพันธ์หรือบุญคุณส่วนตัว
 - ๒.๔ หัวหน้าส่วนราชการและผู้บังคับบัญชาในส่วนราชการทุกระดับชั้นต้องสนับสนุนส่งเสริมและยกย่องผู้อยู่ใต้บังคับบัญชาที่มีความซื่อสัตย์ มีผลงานดีเด่น
 - ๒.๕ ไม่กระทำการใดอันอาจนำความเสื่อมเสียและไม่ไว้วางใจให้เกิดแก่ส่วนราชการหรือราชการโดยรวม
๓. การมีจิตสำนึกที่ดี ซื่อสัตย์ และรับผิดชอบ มีแนวทางดังนี้
 - ๓.๑ ปฏิบัติหน้าที่ด้วยความซื่อสัตย์ สุจริต เที่ยงธรรม ไม่มุ่งหวังและแสวงหาผลประโยชน์อันมิควรได้จากการปฏิบัติงาน
 - ๓.๒ ใช้ดุลยพินิจในการตัดสินใจด้วยความยุติธรรม ตรงตามเจตนารมณ์ของกฎหมาย
 - ๓.๓ รับผิดชอบต่อผลการกระทำของตนเอง อธิบายสิ่งที่ตนได้ปฏิบัติอย่างมีเหตุผล และถูกต้อง ชอบธรรม พร้อมยินดีแก้ไขข้อผิดพลาดที่เกิดขึ้น
 - ๓.๔ ควบคุม กำกับ ดูแล ผู้ปฏิบัติงานในความรับผิดชอบของตนไม่ให้กระทำการหรือมีพฤติกรรมในทางมิชอบ
 - ๓.๕ ไม่นำผลงานของผู้อื่นมาเป็นของตนเอง
 - ๓.๖ อุทิศตนให้กับการปฏิบัติงานในหน้าที่ด้วยความรอบคอบระมัดระวัง และเต็มกำลังความสามารถที่มีอยู่ ในกรณีที่ต้องไปปฏิบัติงานอื่นของรัฐด้วย จะต้องไม่ทำในงานในหน้าที่เสียหาย
 - ๓.๗ ละเว้นจากการกระทำทั้งปวงที่ก่อให้เกิดความเสียหายต่อตำแหน่งหน้าที่ของตนเองหรือพนักงานเทศบาลคนอื่น
 - ๓.๘ ใช้ดุลยพินิจและตัดสินใจในการปฏิบัติหน้าที่ด้วยความรู้ความสามารถเยี่ยงที่ปฏิบัติในวิชาชีพ





๓.๙ เมื่อเกิดความผิดพลาดขึ้นจากการปฏิบัติหน้าที่ต้องรีบแก้ไขให้ถูกต้องและแจ้งให้หัวหน้าส่วนราชการทราบ

๓.๑๐ ไม่ขัดขวางการตรวจสอบของหน่วยงานที่มีหน้าที่ตรวจสอบกฎหมายหรือประชาชนต้องให้ความร่วมมือกับหน่วยงานที่มีหน้าที่ตรวจสอบตามกฎหมาย

๓.๑๑ ไม่สั่งราชการด้วยวาจาในเรื่องที่อาจก่อให้เกิดความเสียหายแก่ราชการ ในกรณีสั่งราชการด้วยวาจาในเรื่องดังกล่าวให้ผู้บังคับบัญชาบันทึกเรื่องเป็นลายลักษณ์อักษรตามคำสั่งเพื่อให้ผู้สั่งพิจารณาสั่งการต่อไป

๔. การยึดถือประโยชน์ของประเทศชาติเหนือกว่าผลประโยชน์ส่วนตัวและไม่มีผลประโยชน์ทับซ้อนมีแนวทางดังนี้

๔.๑ ไม่นำความสัมพันธ์ส่วนตัวที่เคยมีต่อบุคคลอื่น ไม่ว่าจะป็นญาติพี่น้อง พรรคพวกเพื่อนฝูง หรือผู้มีบุญคุณส่วนตัว มาประกอบการใช้ดุลยพินิจให้คุณหรือโทษแก่บุคคลนั้น

๔.๒ ไม่ใช่เวลาราชการ เงิน ทรัพย์สิน บุคลากร บริการ หรือสิ่งอำนวยความสะดวกของทางราชการไปเพื่อประโยชน์ส่วนตัวของตนเองหรือผู้อื่น เว้นแต่ได้รับอนุญาตโดยชอบด้วยกฎหมาย

๔.๓ ไม่กระทำการ หรือดำรงตำแหน่ง หรือปฏิบัติกรใดในฐานะส่วนตัว ซึ่งก่อให้เกิดความเคลือบแคลงหรือสงสัยว่าจะขัดกับประโยชน์ส่วนรวมที่อยู่ในความรับผิดชอบของหน้าที่

๔.๔ ในการปฏิบัติหน้าที่ที่รับผิดชอบในหน่วยงานโดยตรงหรือหน้าที่อื่นต้องยึดถือประโยชน์ของทางราชการเป็นหลัก

๔.๕ ไม่เรียก รับ หรือยอมจะรับ หรือยอมให้ผู้อื่นเรียก รับ หรือยอมรับซึ่งของตอบแทนของตนหรือของญาติของตนไม่ว่าก่อนหรือหลังดำรงตำแหน่งหรือไม่เกี่ยวข้องกับการปฏิบัติหน้าที่แล้วก็ตาม

๔.๖ ไม่ใช่ตำแหน่งหรือกระทำการที่เป็นคุณหรือเป็นโทษแก่บุคคลใด เพราะมีอคติ

๔.๗ ไม่เสนอหรืออนุมัติโครงการ การดำเนินการ หรือการดำเนินการหรือสัญญาซึ่งตนเองหรือบุคคลอื่นได้ประโยชน์อันมิควรได้โดยชอบด้วยกฎหมาย

๕. การยืนหยัดทำในสิ่งที่ถูกต้อง เป็นธรรม และถูกกฎหมาย มีแนวทางดังนี้

๕.๑ ปฏิบัติตามประมวลจริยธรรมอย่างตรงไปตรงมา และไม่กระทำการเลี่ยงประมวลจริยธรรมนี้

๕.๒ เมื่อรู้หรือพบเห็นการฝ่าฝืนประมวลจริยธรรมนี้ พนักงานเทศบาลต้องมีหน้าที่รายงานการฝ่าฝืนดังกล่าวพร้อมหลักฐานพยานต่อหัวหน้าส่วนราชการ

๕.๓ ต้องรายงานการดำรงตำแหน่งที่ได้รับค่าตอบแทนและไม่ได้รับค่าตอบแทนในนิติบุคคลซึ่งมิใช่ส่วนราชการ รัฐวิสาหกิจ องค์กรมหาชน ราชการส่วนท้องถิ่น ต่อหัวหน้าส่วนราชการในกรณีที่มีการดำรงตำแหน่งนั้น ๆ อาจขัดแย้งกับการปฏิบัติหน้าที่

๕.๔ ในกรณีที่พนักงานเทศบาลเข้าร่วมประชุมและพบว่ามีการกระทำซึ่งมีลักษณะตามข้อ ๕.๒ หรือข้อนี้พนักงานส่วนท้องถิ่นมีหน้าที่ต้องคัดค้านการกระทำดังกล่าว

๕.๕ ปฏิบัติหน้าที่ด้วยความรู้ความสามารถ และทักษะในการดำเนินงานปฏิบัติหน้าที่ โดยยึดมั่นในความถูกต้องเที่ยงธรรมถูกต้องตามหลักกฎหมายระเบียบปฏิบัติ





๕.๖ ปฏิบัติหน้าที่โดยยึดมั่นในระบบคุณธรรม เพื่อประโยชน์สุขของประชาชน รวมทั้งละเว้นการแสวงหาตำแหน่ง บำเหน็จความชอบ และประโยชน์อื่นใดจากบุคคลอื่นโดยมิชอบ

๕.๗ ตัดสินใจและกระทำการใด ๆ โดยยึดประโยชน์ส่วนรวมของประเทศชาติ ประชาชนมากกว่าประโยชน์ส่วนตน

๕.๘ ประพฤติตนเป็นแบบอย่างที่ดีของผู้ใต้บังคับบัญชายึดมั่นความถูกต้อง เที่ยงธรรม ยึดถือผลประโยชน์ของชาติ

๖. การให้บริการแก่ประชาชนด้วยความรวดเร็ว มีอัธยาศัย และไม่เลือกปฏิบัติ มีแนวทางดังนี้

๖.๑ ปฏิบัติให้ลุล่วง โดยไม่หลีกเลี่ยง ละเลย หรือละเว้น การใช้อำนาจเกินกว่า ที่มีอยู่ตามกฎหมาย

๖.๒ ปฏิบัติหน้าที่ หรือดำเนินการอื่น โดยคำนึงศักดิ์ศรีความเป็นมนุษย์ และสิทธิ เสรีภาพของบุคคล ไม่กระทำการให้กระทบสิทธิเสรีภาพของบุคคลอื่นก่อภาระหรือหน้าที่ให้บุคคลโดยไม่มี อำนาจตามกฎหมาย

๖.๓ ให้บริการและอำนวยความสะดวกแก่ประชาชนโดยมีอัธยาศัยที่ดี ปราศจากอคติ และไม่เลือกปฏิบัติต่อบุคคลผู้มาติดต่อโดยไม่เป็นธรรมในเรื่องถิ่นกำเนิด เชื้อชาติ ภาษา เพศ อายุ ความพิการ สภาพกายหรือสุขภาพ สถานะของบุคคล ฐานะทางเศรษฐกิจหรือสังคม ความเชื่อทางศาสนา การศึกษาอบรม หรือความคิดเห็นทางการเมืองอันไม่ขัดต่อรัฐธรรมนูญ เว้นแต่จะดำเนินการตามมาตรการที่รัฐกำหนด เพื่อขจัดอุปสรรค หรือส่งเสริมให้บุคคลสามารถใช้สิทธิและเสรีภาพได้ เช่นเดียวกับบุคคลอื่น หรือเป็นการเลือกปฏิบัติที่มีเหตุผล เป็นธรรม และเป็นที่ยอมรับกันทั่วไป

๖.๔ ละเว้นการให้สัมภาษณ์ การอภิปราย การแสดงปาฐกถา การบรรยาย หรือการวิพากษ์วิจารณ์อันกระทบต่อความเป็นกลางทางการเมือง เว้นแต่เป็นการแสดงความคิดเห็นทางวิชาการตามหลักวิชา

๖.๕ ไม่เอื้อประโยชน์เป็นพิเศษให้แก่ญาติพี่น้อง พรรคพวกเพื่อนฝูงหรือผู้มีบุญคุณ และต้องปฏิบัติหน้าที่ด้วยความเที่ยงธรรมไม่เห็นแก่หน้าผู้ใด

๖.๖ ไม่ลอกหรือนำผลงานของผู้อื่นมาใช้เป็นของตนเองโดยมิได้ระบุแหล่งที่มา

๖.๗ ให้บริการด้วยความกระตือรือร้น เอาใจใส่และให้เกียรติผู้รับบริการ

๖.๘ สอดส่องดูแล และให้บริการแก่ผู้รับบริการด้วยความสะดวก รวดเร็ว เสมอภาค ยุติธรรม และมีอัธยาศัยไมตรี

๖.๙ ให้บริการด้วยภาษาถ้อยคำสุภาพ ชัดเจน เข้าใจง่าย หลีกเลี่ยงการใช้ศัพท์เทคนิค หรือถ้อยคำภาษากฎหมายที่ผู้รับบริการไม่เข้าใจ

๖.๑๐ ปฏิบัติงานด้วยความถูกต้อง รอบคอบ รวดเร็ว ระมัดระวังไม่ให้เกิดเสื่อมเสียหรือกระทบสิทธิของบุคคลอื่น

๖.๑๑ เปิดช่องทางการรับฟังความคิดเห็นของประชาชน ผู้มีส่วนได้เสียในสถานที่ให้บริการและนำข้อมูลดังกล่าวมาใช้ในการแก้ไขปัญหา ปรับปรุงพัฒนาหน่วยงานและการให้บริการประชาชน





๗. การให้ข้อมูลข่าวสารแก่ประชาชนอย่างครบถ้วน ถูกต้อง และไม่บิดเบือนข้อเท็จจริง มีแนวทางดังนี้

๗.๑ ไม่ใช้ข้อมูลที่ได้มาจากการดำเนินงานไปเพื่อการอื่น อันไม่ใช้การปฏิบัติหน้าที่ โดยเฉพาะอย่างยิ่งเพื่อเอื้อประโยชน์แก่ตนเองหรือบุคคลอื่น

๗.๒ ชี้แจง แสดงเหตุผลที่แท้จริงอย่างครบถ้วนในกรณีที่กระทำการอันกระทบต่อสิทธิและเสรีภาพบุคคลอื่น ไม่อนุญาตหรือไม่อนุมัติตามคำขอของบุคคล หรือเมื่อบุคคลร้องขอตามกฎหมาย เว้นแต่การอันคณะกรรมการวิธีปฏิบัติราชการทางปกครองได้กำหนดยกเว้นไว้ ทั้งนี้ จะต้องดำเนินการภายในระยะเวลาที่กำหนด

๗.๓ เปิดเผยหลักเกณฑ์ ขั้นตอน วิธีปฏิบัติงาน ให้ผู้รับบริการได้รับทราบ รวมถึงให้ข้อมูลข่าวสารแก่ผู้มาร้องขอตามกรอบของระเบียบ กฎหมาย

๗.๔ ใช้ข้อมูลข่าวสารของทางราชการในทางที่เป็นประโยชน์ถูกต้อง ด้วยความระมัดระวัง ไม่เปิดเผยข้อมูลข่าวสารที่เป็นความลับของทางราชการ

๗.๕ ปกปิดข้อมูลส่วนบุคคลอันไม่ควรเปิดเผยที่อยู่ในความรับผิดชอบของหน่วยงาน

๘. การมุ่งผลสัมฤทธิ์ของงาน รักษามาตรฐาน มีคุณภาพ โปร่งใส และตรวจสอบได้ มีแนวทางดังนี้

๘.๑ ปฏิบัติงานโดยมุ่งประสิทธิภาพและประสิทธิผลของงานให้เกิดผลดีที่สุุดจนเต็มกำลังความสามารถ

๘.๒ ใช้งบประมาณ ทรัพย์สิน สิทธิและประโยชน์ที่ทางราชการจัดให้ ด้วยความประหยัดคุ้มค่า ไม่ฟุ่มเฟือย

๘.๓ ใช้ความรู้ความสามารถ ความระมัดระวังในการปฏิบัติหน้าที่ ตามคุณภาพและมาตรฐานวิชาชีพโดยเคร่งครัด

๘.๔ อุทิศตนให้กับการทำงานในหน้าที่ด้วยความรอบคอบระมัดระวัง และเต็มกำลังความสามารถที่มีอยู่ ในกรณีที่ต้องไปปฏิบัติงานอื่นของรัฐด้วย จะต้องไม่ทำให้งานในหน้าที่เสียหาย

๘.๕ ละเว้นจากการกระทำทั้งปวงที่ก่อให้เกิดความเสียหายต่อตำแหน่งหน้าที่ของตน หรือของพนักงานเทศบาลอื่น ไม่ก้าวก้าวหรือแทรกแซงการปฏิบัติหน้าที่ของพนักงานเทศบาลอื่นโดยมิชอบ

๘.๖ ใช้ดุลพินิจและตัดสินใจในการปฏิบัติหน้าที่ด้วยความรู้ ความสามารถ ที่ปฏิบัติในวิชาชีพตรงไปตรงมาปราศจากอคติส่วนตัว ตามข้อมูลพยานหลักฐานและความเหมาะสมของแต่ละกรณี

๘.๗ เมื่อเกิดความผิดพลาดขึ้นจากการปฏิบัติหน้าที่ ต้องรีบแก้ไขให้ถูกต้อง และแจ้งให้หัวหน้าส่วนราชการทราบโดยพลัน

๘.๘ ไม่ขัดขวางการตรวจสอบของหน่วยงานที่มีหน้าที่ตรวจสอบตามกฎหมายหรือประชาชนต้องให้ความร่วมมือกับหน่วยงานที่มีหน้าที่ตรวจสอบตามกฎหมายหรือประชาชนในการตรวจสอบ โดยใช้ข้อมูลที่เป็นจริงและครบถ้วน เมื่อได้รับคำร้องขอในการตรวจสอบ

๘.๙ ไม่สั่งราชการด้วยวาจาในเรื่องที่อาจก่อให้เกิดความเสียหายแก่ราชการ ในกรณีที่สั่งราชการด้วยวาจาในเรื่องดังกล่าว ให้ผู้ใต้บังคับบัญชาบันทึกเรื่องลายลักษณ์อักษรตามคำสั่งเพื่อให้ผู้สั่งพิจารณาสั่งการต่อไป





๘.๑๐ ปฏิบัติงานด้วยความเอาใจใส่ มานะพยายาม มุ่งมั่นและปฏิบัติหน้าที่เสร็จสมบูรณ์ภายในเวลาที่กำหนดงานในความรับผิดชอบให้บรรลุผลสำเร็จตามเป้าหมายภายในเวลาได้ผลลัพธ์ตามเป้าหมาย คุ่มค่าด้วยวิธีการที่ถูกต้องที่กำหนด โดยวิธีการ กระบวนการ ถูกต้องชอบธรรม เกิดประโยชน์สูงสุดต่อประเทศชาติ ประชาชน

๘.๑๑ ปฏิบัติงานอย่างมืออาชีพ โดยใช้ทักษะ ความรู้ ความสามารถ และหน่วยงาน โดยใช้ทรัพยากรอย่างประหยัดและอย่างเต็มที่ด้วยความถูกต้อง รอบคอบ ระมัดระวัง เพื่อรักษาผลประโยชน์ส่วนรวมอย่างเต็มความสามารถ

๘.๑๒ พัฒนาตนเองให้เป็นผู้มีความรอบรู้ และมีความรู้ ความสามารถทักษะ ในการปฏิบัติงานในหน้าที่

๘.๑๓ พัฒนาระบบการทำงานให้ได้ผลงานที่ดี มีคุณภาพประสิทธิภาพ ประสิทธิภาพ และเป็นแบบอย่างได้

๘.๑๔ จัดระบบการจัดเก็บเอกสาร ข้อมูล รวมทั้งสถานที่ให้เป็นระบบระเบียบ เอื้ออำนวยต่อการทำงานให้สำเร็จตามเป้าหมาย

๘.๑๕ ดูแลรักษาและใช้ทรัพย์สินของทางราชการอย่างประหยัด คุ่มค่าเหมาะสม ด้วยความระมัดระวัง มิให้เสียหายหรือสิ้นเปลืองเสมือนเป็นทรัพย์สินของตนเอง

๙. การยึดมั่นในหลักจรรยาวิชาชีพขององค์กร มีแนวทางดังนี้

๙.๑ จงรักภักดีต่อชาติ ศาสนา พระมหากษัตริย์

๙.๒ เป็นแบบอย่างที่ดีในการรักษาไว้และปฏิบัติตามรัฐธรรมนูญแห่งราชอาณาจักรไทย ทุกประการไม่ละเมิดรัฐธรรมนูญ กฎหมาย กฎ ข้อบังคับหรือมติคณะรัฐมนตรีที่ขัดด้วยกฎหมายในกรณีมีข้อสงสัย หรือมีข้อทักท้วงว่าการกระทำไม่ชอบด้วยรัฐธรรมนูญ กฎหมาย กฎข้อบังคับหรือมติคณะรัฐมนตรีที่ขัดด้วยกฎหมาย พนักงานเทศบาลต้องแจ้งให้หัวหน้าส่วนราชการและคณะกรรมการจริยธรรมพิจารณา และจะดำเนินการต่อได้ต่อเมื่อได้ขอยุติจากหน่วยงานที่มีอำนาจหน้าที่แล้ว

๙.๓ เป็นแบบอย่างที่ดีในการเป็นพลเมืองดี เคารพและปฏิบัติตามกฎหมายอย่างเคร่งครัด

๙.๔ ไม่ประพฤติตนอันอาจก่อให้เกิดความเสื่อมเสียต่อเกียรติภูมิของตำแหน่งหน้าที่รักศักดิ์ศรีของตนเอง โดยประพฤติตนให้เหมาะสมกับการเป็นพนักงานเทศบาลที่ดี อยู่ในระเบียบวินัยกฎหมาย และเป็นผู้มีคุณธรรมที่ดี

๙.๕ ปฏิบัติหน้าที่อย่างเต็มกำลังความสามารถ ด้วยความเสียสละ ทุ่มเทศปิปัญญา ความรู้ความสามารถ ให้บรรลุผลสำเร็จและมีประสิทธิภาพตามภาระหน้าที่ที่ได้รับมอบหมาย เพื่อให้เกิดประโยชน์สูงสุดแก่ประเทศชาติและประชาชน

๙.๖ มุ่งแก้ปัญหาความเดือดร้อนของประชาชนด้วยความเป็นธรรม รวดเร็ว และมุ่งเสริมสร้างความเข้าใจอันดีระหว่างหน่วยงานและประชาชน

๙.๗ ปฏิบัติหน้าที่ด้วยความสุภาพ เรียบร้อย มีอัธยาศัย

๙.๘ รักษาความลับที่ได้จากการปฏิบัติหน้าที่ การเปิดเผยข้อมูลที่เป็นความลับโดยพนักงานเทศบาล จะกระทำได้ต่อเมื่อมีอำนาจหน้าที่และได้รับอนุญาตจากผู้บังคับบัญชาหรือเป็นไปตามกฎหมายกำหนดเท่านั้น





๙.๑๐ รักษาและเสริมสร้างความสามัคคีระหว่างผู้ร่วมงานพร้อมกับให้ความช่วยเหลือเกื้อกูลซึ่งกันและกันในทางที่ชอบ

- เคารพต่อความเชื่อ และค่านิยมของบุคคลหรือเพื่อนร่วมงาน
- ยอมรับความคิดเห็นที่แตกต่าง และบริหารจัดการความขัดแย้งอย่างมี

เหตุผล

- ไม่ผูกขาดการปฏิบัติงานหรือเกี่ยงงาน อันอาจทำให้เกิดการแตกความสามัคคีในหน่วยงาน

- ประสานงานกับทุกฝ่ายที่เกี่ยวข้องด้วยการรักษาสัมพันธภาพในการปฏิบัติงาน

๙.๑๑ ไม่ใช้สถานะหรือตำแหน่งไปแสวงหาประโยชน์ที่มีควรได้สำหรับตนเองหรือผู้อื่น ไม่ว่าจะเป็ประโยชน์ในทางทรัพย์สินหรือไม่ก็ตาม ตลอดจนไม่รับของขวัญหรือประโยชน์อื่นใดจากผู้ร้องเรียน หรือบุคคลที่เกี่ยวข้องเพื่อประโยชน์ต่าง ๆ อันอาจเกิดจากการปฏิบัติหน้าที่ของตน เว้นแต่เป็นการให้โดยธรรมจรรยาหรือการให้ตามประเพณี

๙.๑๒ ประพฤติตนให้สามารถทำงานร่วมกับผู้อื่นด้วยความสุภาพ มีน้ำใจ มีมนุษยสัมพันธ์อันดี ต้องไม่ปิดบังข้อมูลที่เป็นในการปฏิบัติงานของเพื่อนร่วมงาน และไม่นำผลงานของผู้อื่นมาแอบอ้างเป็นผลงานของตน

๑๐. การสร้างจิตสำนึกให้ประชาชนในท้องถิ่นประพฤติตนเป็นพลเมืองที่ดีร่วมกันพัฒนาชุมชน ให้น่าอยู่คู่คุณธรรมและดูแลสภาพสิ่งแวดล้อมให้สอดคล้องรัฐธรรมนูญฉบับปัจจุบัน มีแนวทางดังนี้

๑๐.๑ ปลุกฝังจิตใจให้ประชาชนมีความรับผิดชอบต่อนองและสังคม สร้างคุณธรรมจริยธรรม รู้จักเสียสละ ร่วมแรงร่วมใจ มีความร่วมมือในการทำประโยชน์เพื่อส่วนรวมช่วยลดปัญหาที่เกิดขึ้นในสังคม ช่วยกันพัฒนาคุณภาพชีวิต เพื่อเป็นหลักในการดำเนินชีวิต ช่วยแก้ปัญหาและสร้างสรรค์ให้เกิดประโยชน์สุขแก่สังคม

๑๐.๒ สร้างจิตสาธารณะเพื่อประโยชน์ต่อนองและสังคม

- สร้างวินัยในตนเอง ตระหนักถึงการมีส่วนร่วมในระบบประชาธิปไตย รู้ถึงขอบเขตของสิทธิ เสรีภาพ หน้าที่ความรับผิดชอบ ต่อนองและสังคม

- ให้ความสำคัญต่อสิ่งแวดล้อม ตระหนักเสมอว่าตนเองคือส่วนหนึ่งของสังคมต้องมีความรับผิดชอบในการรักษาสิ่งแวดล้อมซึ่งเป็นเรื่องของส่วนรวมทั้งต่อประเทศชาติ และโลกใบนี้

- ตระหนักถึงปัญหาและผลกระทบที่เกิดขึ้นกับสังคม ให้ถือว่าเป็นปัญหาของตนเอง เช่น กันหลีกเลี่ยงไม่ได้ ต้องช่วยกันแก้ไข

- ยึดหลักธรรมในการดำเนินชีวิต เพราะหลักธรรมหรือคำสั่งสอนในทุกศาสนา ที่นับถือ สอนให้คนทำความดี

๑๐.๓ การดำรงชีวิตตาหลักปรัชญาเศรษฐกิจพอเพียง ดำเนินชีวิตบนทางสายกลาง โดยยึดหลักความพอประมาณ ความมีภูมิคุ้มกันที่ดี ภายใต้เงื่อนไขความรู้และคุณธรรม

- ยึดหลักความพอประมาณ โดยดำรงชีวิตเหมาะสมกับฐานะของตนเองและสังคม พัฒนาตนเองให้มีความอดุสาหะ ขยันหมั่นเพียร ประหยัด และตั้งขึ้นเป็นลำดับ





- ยึดหลักความมีเหตุผล โดยถือปฏิบัติตนและปฏิบัติงานอย่างมีระบบ มีเหตุผล ถูกต้อง โปร่งใส เป็นธรรม ก่อนตัดสินใจดำเนินการใด ๆ ต้องคำนึงถึงผลที่คาดว่าจะเกิดขึ้นต่อส่วนรวมและต่อตนเอง

- ยึดหลักการมีภูมิคุ้มกันที่ดี ด้วยการดำเนินชีวิตและปฏิบัติงาน โดยมีเป้าหมายมีการวางแผนและดำเนินการไปสู่เป้าหมายด้วยความรอบคอบ ประหยัด อดทน อดออม บนพื้นฐานความรู้และคุณธรรมเพื่อให้บรรลุเป้าหมาย

- ประพฤติตนเป็นแบบอย่างที่ดีในการน้อมนำปรัชญาของเศรษฐกิจพอเพียงสู่การปฏิบัติ

๑๐.๔ ไม่ละเมิดรัฐธรรมนูญ กฎหมาย กฎ ข้อบังคับหรือมติคณะรัฐมนตรีที่

ชอบด้วยกฎหมาย

๑๑. แสดงหรือมีเจตนาร่วมมือร่วมกันในการป้องกันและต่อต้านการทุจริตคอร์รัปชัน

๑๑.๑ บุคลากรของเทศบาลตำบลหนองหงส์ จะไม่เข้าไปเกี่ยวข้องกับเรื่องทุจริตคอร์รัปชันไม่ว่าโดยทางตรงหรือทางอ้อม

๑๑.๒ บุคลากรของเทศบาลตำบลหนองหงส์ ไม่พึงละเลยหรือเพิกเฉยเมื่อพบเห็นการกระทำที่เข้าข่ายการทุจริตคอร์รัปชันที่เกี่ยวข้องกับเทศบาลตำบลหนองหงส์ โดยต้องแจ้งให้ผู้บังคับบัญชาหรือบุคคลที่รับผิดชอบทราบและให้ความร่วมมือในการตรวจสอบข้อเท็จจริงต่าง ๆ หากมีข้อสงสัยหรือข้อซักถามให้ปรึกษากับผู้บังคับบัญชาหรือบุคคลที่กำหนดให้ทำหน้าที่รับผิดชอบเกี่ยวกับการติดตามการปฏิบัติตามประมวลจริยธรรมของบุคลากรแต่ละประเภทตามที่กำหนดไว้

๑๑.๓ บุคลากรของเทศบาลตำบลหนองหงส์ จะตระหนักถึงความสำคัญในการเผยแพร่ให้ความรู้และทำความเข้าใจกับบุคคลอื่นที่ต้องปฏิบัติหน้าที่ที่เกี่ยวข้องกับเทศบาลตำบลหนองหงส์ หรืออาจเกิดผลกระทบต่อเทศบาลตำบลหนองหงส์ในเรื่องที่ต้องปฏิบัติมิให้เกิดการทุจริตคอร์รัปชัน

๑๑.๔ บุคลากรของเทศบาลตำบลหนองหงส์ จะมุ่งมั่นที่จะสร้างและรักษาวัฒนธรรมองค์กรที่ยึดมั่นว่าการทุจริตคอร์รัปชัน และการให้หรือรับสินบนเป็นการกระทำที่ยอมรับไม่ได้ ไม่ว่าจะเป็นการกระทำกับบุคคลใดก็ตามหรือการทำธุรกรรมกับภาครัฐหรือภาคเอกชน





บรรณานุกรม

๑. สำนักพัฒนาระบบงานตำแหน่งและค่าตอบแทน สำนักงาน ก.พ../(๒๕๕๓)//คู่มือวิเคราะห์อัตรากำลังของส่วนราชการ//สืบค้นเมื่อ ๑๗ มิถุนายน ๒๕๖๓./จาก <https://www.ocsc.go.th>
๒. เอกสารประกอบการบรรยายเรื่องการบริหารกำลังคนภาครัฐ โครงการศึกษาวิจัยการปรับปรุงระบบตำแหน่งและค่าตอบแทนของข้าราชการส่วนท้องถิ่น ระยะที่ ๒ สำนักงานคณะกรรมการมาตรฐานการบริหารงานบุคคลส่วนท้องถิ่น (ก.ถ.)
๓. หนังสือสำนักงาน ก.จ. ก.ท. และ ก.อบต. ที่ มท ๐๘๐๙.๒/ว๓๖ ลงวันที่ ๑๐ มีนาคม ๒๕๖๖ เรื่อง การจัดทำแผนอัตรากำลัง ๓ ปี ประจำปีงบประมาณ พ.ศ. ๒๕๖๗ - ๒๕๖๙

